



**“...ร่วมกันก็หมายความว่าสมาชิกในแต่ละสหกรณ์จะต้องเพาะ
ความสามัคคีกัน ความเข้าใจอันดีซึ่งกันและกัน และสหกรณ์ต่างๆ ก็
จะต้องพยายามที่จะอุดหนุน ส่งเสริมกัน แลกเปลี่ยนความคิดเห็น เพื่อ
ประโยชน์ของแต่ละคน มิใช่เพื่อประโยชน์ของคำว่า สหกรณ์เท่านั้น...”**

พระราชดำรัส พระบาทสมเด็จพระเจ้าอยู่หัว รัชกาลที่ ๙

ณ ศาลาดุสิดาลัย วันจันทร์ที่ ๗ พฤษภาคม ๒๕๒๒



สารจากประธานที่ปรึกษาคณะกรรมการดำเนินการ สหกรณ์ออมทรัพย์มหาวิทยาลัยเกษตรศาสตร์ จำกัด



เรียน สมาชิกสหกรณ์ออมทรัพย์มหาวิทยาลัยเกษตรศาสตร์ จำกัดทุกท่าน

ในนามของประธานที่ปรึกษาคณะกรรมการดำเนินการสหกรณ์ออมทรัพย์มหาวิทยาลัยเกษตรศาสตร์ จำกัด ชุดที่ 59 ผมขอแสดงความยินดีและชื่นชมในผลการดำเนินงานของสหกรณ์ออมทรัพย์มหาวิทยาลัยเกษตรศาสตร์ ในปี พ.ศ. 2560 ที่ผ่านมานี้ และขอชื่นชมในความสำเร็จในทุกๆ ด้าน อันได้แก่การให้บริการด้านสินเชื่อแก่สมาชิก ด้านสวัสดิการที่หลากหลายรูปแบบ ด้านการให้ความรู้และพัฒนาคุณภาพชีวิตแก่สมาชิก ตลอดจนการบริหารการเงินที่ประสบความสำเร็จอย่างมากเกินเป้าหมายที่ตั้งไว้

สหกรณ์ออมทรัพย์มหาวิทยาลัยเกษตรศาสตร์แห่งนี้ ได้ดำเนินการมาอย่างต่อเนื่องและยาวนานเป็นเวลา 59 ปีเต็ม และย่างเข้าสู่ปีที่ 60 กระผมได้เห็นการพัฒนาการของสหกรณ์ในด้านที่ดีเป็นประโยชน์ต่อสมาชิกมาเป็นลำดับ ซึ่งผลสำเร็จดังกล่าวเป็นผลมาจากการเอื้ออาทรช่วยเหลือซึ่งกันและกันของบรรดาสมาชิก เจ้าหน้าที่ในฝ่ายจัดการทุกคน คณะกรรมการดำเนินการ ตลอดจนผู้ตรวจสอบกิจการและที่ปรึกษาทุกท่าน เป็นผลให้สหกรณ์ออมทรัพย์ของเรามีความเข้มแข็ง มั่นคงเป็นที่พึ่งของสมาชิกและสหกรณ์ออมทรัพย์อื่นๆ และยังได้เอื้ออาทรต่อสังคมในรูปแบบของกิจกรรมที่หลากหลาย นับได้ว่าสหกรณ์ออมทรัพย์มหาวิทยาลัยเกษตรศาสตร์แห่งนี้เป็นที่พึ่ง เป็นที่สร้างความมั่นคงให้กับสมาชิกอย่างแท้จริง

ในโอกาสนี้ผมขออาราธนาคุณพระศรีรัตนตรัยและสิ่งศักดิ์สิทธิ์ทั้งหลายที่ท่านเคารพนับถือโปรดดลบันดาลให้สมาชิกทุกท่าน ตลอดจนเจ้าหน้าที่สหกรณ์ คณะกรรมการดำเนินการ ผู้ตรวจสอบกิจการ ทุกๆ ท่าน จงประสบแต่ความสุข ความเจริญ มีพลานามัยที่แข็งแรง มีจิตใจที่งดงาม สัมฤทธิ์ผล ในสิ่งอันพึงปรารถนาทุกประการ

(รศ.ดร.วิโรจ อิมพิทักษ์)

ประธานที่ปรึกษาคณะกรรมการดำเนินการ
สหกรณ์ออมทรัพย์มหาวิทยาลัยเกษตรศาสตร์ จำกัด



สารจากประธานกรรมการดำเนินการ สหกรณ์ออมทรัพย์มหาวิทยาลัยเกษตรศาสตร์ จำกัด

เรียน สมาชิกสหกรณ์ออมทรัพย์มหาวิทยาลัยเกษตรศาสตร์ จำกัด

กระผมในนามของประธานกรรมการดำเนินการ สหกรณ์ออมทรัพย์มหาวิทยาลัยเกษตรศาสตร์ จำกัด ชุดที่ 59 ประจำปี 2560 มีความยินดีและภูมิใจเป็นอย่างยิ่งที่ได้ทำหน้าที่ประธานกรรมการสหกรณ์ออมทรัพย์แห่งนี้มาครบ 2 ปีเต็ม นับตั้งแต่ได้รับเลือกจากที่ประชุมใหญ่ให้ทำหน้าที่ประธานกรรมการในปี พ.ศ. 2559

เป็นที่น่ายินดีว่าการดำเนินงานในรอบปี 2560 ที่ผ่านมา สหกรณ์ออมทรัพย์ของเรามีผลการดำเนินงานเป็นที่น่าพอใจเป็นอย่างยิ่ง ทั้งในด้านการส่งเสริมการออมของสมาชิก การให้บริการสินเชื่อ การให้สวัสดิการหลายรูปแบบแก่สมาชิกและครอบครัว การบริหารเงินฝากของสมาชิก การให้ความรู้และกิจกรรมส่งเสริมความสัมพันธ์ของสมาชิก และการให้ความช่วยเหลือแก่ชุมชน การดำเนินงานที่ผ่านมาได้รับความร่วมมือร่วมใจจากสมาชิก เจ้าหน้าที่ คณะกรรมการดำเนินการ ผู้ตรวจสอบกิจการและคณะที่ปรึกษาทุกๆ คน ถึงแม้ว่าในปี 2560 ที่ผ่านมาสหกรณ์ของเราต้องมีการปรับตัวหลายๆ ด้าน จากการเปลี่ยนแปลงด้านกฎเกณฑ์ ระเบียบต่างๆ ที่ออกมาเพื่อกำกับดูแลสหกรณ์ แต่ก็สามารถดำเนินการผ่านไปด้วยดี โดยสหกรณ์ของเราได้ดำเนินงานอย่างรอบคอบ ปฏิบัติตามระเบียบและยังยึดหลักธรรมาภิบาล ความโปร่งใส และให้ความร่วมมือกับรัฐมาด้วยดีโดยตลอด

การทำงานที่เข้มแข็งของกรรมการ เจ้าหน้าที่ ผู้ตรวจสอบกิจการ และความร่วมมือร่วมใจของสมาชิกในปีที่ผ่านมา ทำให้ผลประกอบการของสหกรณ์ในปี 2560 สูงกว่าเป้าหมายที่ตั้งไว้ ซึ่งจะเสริมสร้างความมั่นคงให้กับสหกรณ์ออมทรัพย์แห่งนี้ อันจะส่งผลไปถึงสวัสดิการที่ดีของสมาชิก และสร้างความเชื่อมั่นให้กับสมาชิกต่อไป

สุดท้ายนี้ กระผมขออำนาจคุณพระศรีรัตนตรัย บารมีแห่งพระบาทสมเด็จพระปรมินทรมหาภูมิพลอดุลยเดช บรมนาถบพิตร พระผู้เสด็จสู่สวรรคาลัย บารมีแห่งองค์สมเด็จพระเจ้าอยู่หัวมหาวชิราลงกรณ บดินทรเทพยวรางกูร และพระบรมวงศานุวงศ์ทุกพระองค์ โปรดพระราชทานพรให้สมาชิกทุกท่านประสบแต่ความสุข มีสุขภาพแข็งแรง มีจิตใจที่เข้มแข็งสืบไป

(ดร.จรงค์ วาชรินทร์รัตน์)

ประธานกรรมการดำเนินการ

สหกรณ์ออมทรัพย์มหาวิทยาลัยเกษตรศาสตร์ จำกัด

**ที่ปรึกษาคณะกรรมการดำเนินการ
สหกรณ์ออมทรัพย์มหาวิทยาลัยเกษตรศาสตร์ จำกัด ประจำปี 2560**



รศ.ดร. วิโร อัมพิทักษ์



ศ.พิเศษ อาม นกะจัต



รศ. ประวิทย์ สุรินรณค

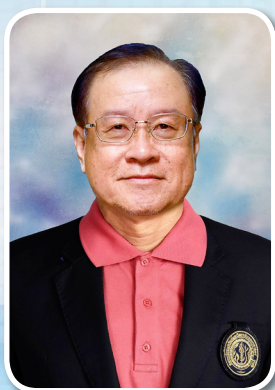

นายวิบูลย์ ตั้งกิตติกากรณ



พศ.จิตลดา รอดพิบ

**คณะกรรมการดำเนินการ
สหกรณ์ออมทรัพย์มหาวิทยาลัยเกษตรศาสตร์ จำกัด
ชุดที่ 59 ประจำปี 2560**



ดร. จงรัก วชิรินทร์รัตน์
ประธานกรรมการ



รศ. บิทร จารุพันธุ์
รองประธานกรรมการคนที่ 1



ดร. จิรศักดิ์ พงษ์พิชญพิจิตร
รองประธานกรรมการคนที่ 2



นายนิพนธ์ ลิ้มแหลมทอง
รองประธานกรรมการคนที่ 3



พศ. สุชิน ปลืหะจันตา
รองประธานกรรมการคนที่ 4



นายพงศ์พันธ์ เหลืองวิล
รองประธานกรรมการคนที่ 5



พศ.ดร. ทวีวัฒน์ ทิศนวัฒน์
กรรมการและเลขานุการ



นายสุพจน์ ยุตติยงค์
กรรมการและผู้ช่วยเลขาธิการ



นายบุญช่วย เอี่ยมประพัฒน์
กรรมการ



นางพูนทรัพย์ บุญรำพรรณ
กรรมการ



พศ.ดร. รังสรรค์ ปิตปิฏกษา
กรรมการ



รศ.ดร. วัลลภ อาริรม
กรรมการ



นายวิเชียร ไถ่ลิศ
กรรมการ



นายสมนึก ตั้งสุวรรณเสมา
กรรมการ



นายสหัส ภัทรฐิตินนท์
กรรมการ

คณะกรรมการบริหาร



1. รศ. บพิธ จารุพันธุ์
2. นายนิพนธ์ ลิ้มแหลมทอง
3. ดร. จิรศักดิ์ พงษ์พิษณุพิจิตร
4. ผศ. สุชิน ปลื้หะจินดา
5. ผศ.ดร. ธีรธรรม์ ปิติปัญญา
6. นายพงศ์พันธ์ เหลืองวีไล
7. ผศ.ดร. ทวีวัฒน์ ทิศนวัฒน์

ประธานกรรมการ

กรรมการ

กรรมการ

กรรมการ

กรรมการ

กรรมการ

กรรมการและเลขานุการ

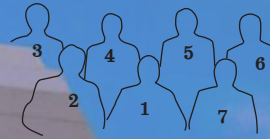

คณะกรรมการวินัย



1. นายบุญช่วย เอี่ยมประพัฒน์
2. นางพูนทรัพย์ บุญรุ่งพรรณ
3. นายสหัส ภัทรฐิตินันท์
4. นายวิเชียร ไล่เลิศ
5. นายสุพจน์ ยุทธียงค์
6. นายพงศ์พันธ์ เหลืองวีไล
7. นายสมนึก ตั้งสุวรรณสมา

ประธานกรรมการ

กรรมการ

กรรมการ

กรรมการ

กรรมการ

กรรมการ

กรรมการและเลขานุการ

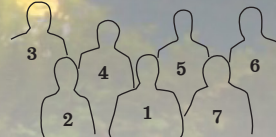

คณะกรรมการการศึกษาและประชาสัมพันธ์



1. นายสหัส ภัทรฐิตินันท์
2. นายพงศ์พันธ์ เหลืองวีไล
3. รศ.ดร. จัลลภ อาธิรบ
4. นายบุญช่วย เอี่ยมประพัฒน์
5. นายสมนึก ตั้งสุวรรณสมา
6. ผศ. สุชิน ปลื้หะจินดา
7. นางพูนทรัพย์ บุญรุ่งพรรณ

ประธานกรรมการ

กรรมการ

กรรมการ

กรรมการ

กรรมการ

กรรมการ

กรรมการและเลขานุการ



• คณะกรรมการบริหารการเงิน



1. ดร. จิรศักดิ์ พงษ์พิชญพิจิตร ประธานกรรมการ
2. นายนิพนธ์ ลัมแหลมทอง กรรมการ
3. ผศ.ดร. ทวีวัฒน์ ทิศนวัฒน์ กรรมการ
4. รศ. บพิธ จารุพันธ์ กรรมการ
5. ผศ. สุชิน ปลื้หะจินดา กรรมการ
6. ผศ.ดร. ธีรธรรม์ ปิติปัญญา กรรมการ
7. นายสหัส ภัทรฐิตินันท์ กรรมการและเลขานุการ

• คณะกรรมการพัฒนาเทคโนโลยี

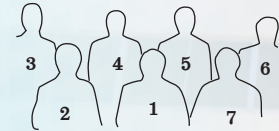

1. ผศ.ดร. ธีรธรรม์ ปิติปัญญา ประธานกรรมการ
2. ดร. จิรศักดิ์ พงษ์พิชญพิจิตร กรรมการ
3. ผศ.ดร. ทวีวัฒน์ ทิศนวัฒน์ กรรมการ
4. รศ. บพิธ จารุพันธ์ กรรมการ
5. นายสุพจน์ ยุทธียงค์ กรรมการ
6. นายวิเชียร ไล่เลิศ กรรมการ
7. รศ.ดร. วัลลภ อารีรบ กรรมการและเลขานุการ

• คณะกรรมการส่งเสริมและพัฒนาคุณภาพชีวิต

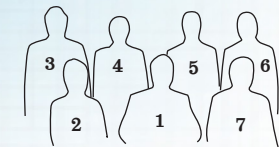

1. นายนิพนธ์ ลัมแหลมทอง ประธานกรรมการ
2. นางพูนทรัพย์ บุญรุ่งพรรณ กรรมการ
3. รศ.ดร. วัลลภ อารีรบ กรรมการ
4. นายบุญช่วย เอื้อมประพัฒน์ กรรมการ
5. นายสุพจน์ ยุทธียงค์ กรรมการ
6. นายสมนึก ตั้งสุวรรณสมา กรรมการ
7. นายวิเชียร ไล่เลิศ กรรมการและเลขานุการ

ผู้ตรวจสอบกิจการ สหกรณ์ออมทรัพย์มหาวิทยาลัยเกษตรศาสตร์ จำกัด ประจำปี 2560

ด้านการเงิน-การบัญชี



นางพรรณวิภา เอื้อสุนทรวัฒนา
ประธานผู้ตรวจสอบกิจการ

ด้านการบริหารทั่วไป



นางสุวภาพร ชื่นอารมณ
เลขานุการผู้ตรวจสอบกิจการ

ด้านกฎหมายธุรกิจ/กฎหมายสหกรณ์



รศ. วิจารณ์ สุวรรณภักชาติ
ผู้ตรวจสอบกิจการ

ผู้สอบบัญชี ประจำปี 2560



น.ส.สุวิภา จงเจริญพรชัย

เจ้าหน้าที่สหกรณ์ออมทรัพย์มหาวิทยาลัยเกษตรศาสตร์ จำกัด ประจำปี 2560



ดร.จिरกิต พงษ์พิชญพิริทธิ์
รักษาการผู้จัดการ
(11 มี.ค. - 31 ส.ค. 2560)



รศ. บพิช จารุพันธ์
รักษาการผู้จัดการ
(ตั้งแต่ 1 ก.ย. - ปัจจุบัน)



นางปิยธิดา เข้มเกษร
รองผู้จัดการ



แ.ส.สุราพร พิมพ์ทอง
ผู้ช่วยผู้จัดการ



นางวนิดา อภิสุนทรางกูร
ผู้ช่วยผู้จัดการ

• ฝ่ายการเงิน



นางพรพรรณ สลวงษ์
หัวหน้าฝ่ายการเงิน



นางจริษา อู่ชวัญ



นางอารีย์ จอมป่า



แ.ส.อังกาบ แดงเอี่ยม



แ.ส.พรชานัน สมบูรณ์สวัสดิ์



แ.ส.วรสพร ปิ่นรัตน์

• ฝ่ายการลงทุน



นายณัฐชเวช เศรษฐศิริโรจน์
หัวหน้าฝ่ายการลงทุน



นายนิติพันธุ์ ศิริสารินทร์

• ฝ่ายสินเชื่อสมาชิก



นางเกศินี เทียมเมือง
หัวหน้าฝ่ายสินเชื่อสมาชิก



นายณณเฉลิมพล เพ็้งพิเชียร



แ.ส.ชวาลา บุจุรินทร์



แ.ส.กิตติชา ศุกกุลธาดาศิริ



แ.ส.ณมลวรรณ นาคสกุล



นายพงษ์ศักดิ์ สิทธิภาพ

• ฝ่ายบริการทั่วไป



นางเพียงพร สนธิสุทธิ์
หัวหน้าฝ่ายบริการทั่วไป



นายแสวงจันทร์ ชัยจงรัตน์



แ.ส.สุภาพร จงษ์สกุล



แ.ส.พรพิมล เสาะตัน



นายสุรชัย แก้ววิไลชัย



แ.ส.ศศิกา เพชรธรรม



นายอรรถชัย เป็็นพัฒน์



นายเหล็ง กลัดพรม

• ฝ่ายบัญชี



นายภัทรพล กลัดเจริญ
หัวหน้าฝ่ายบัญชี



นางสาวณัฐศริน อราชุน

• ฝ่ายสมาชิกสัมพันธ์



นางสาวสกลใส ศรีเจริญสุข
หัวหน้าฝ่ายสมาชิกสัมพันธ์



นางสาวชिरาพร ไชยพงศ์

• ฝ่ายทะเบียนสมาชิกและประมวลผล



นางธัญญา ศักดิ์ทะกัศน์
หัวหน้าฝ่ายทะเบียนสมาชิกและประมวลผล



นางสาวอินทร์ธรา เรืองจุมภีวิทย์

• ฝ่ายคอมพิวเตอร์



นายเกียรติคุณรงค์ ถนอมทรัพย์
หัวหน้าฝ่ายคอมพิวเตอร์



นายสมัช เสริฐภูมิ

• สำนักงานวิทยาเขตกำแพงแสน



นายประสิทธิ์ จันทร์ศรีบุตร
หัวหน้าสำนักงานวิทยาเขต



นางสาวณนวรรณ แสงจันทร์



นางอรพรรณ ไสภณนะศิริ

ผลการดำเนินงาน ปี 2530-2560

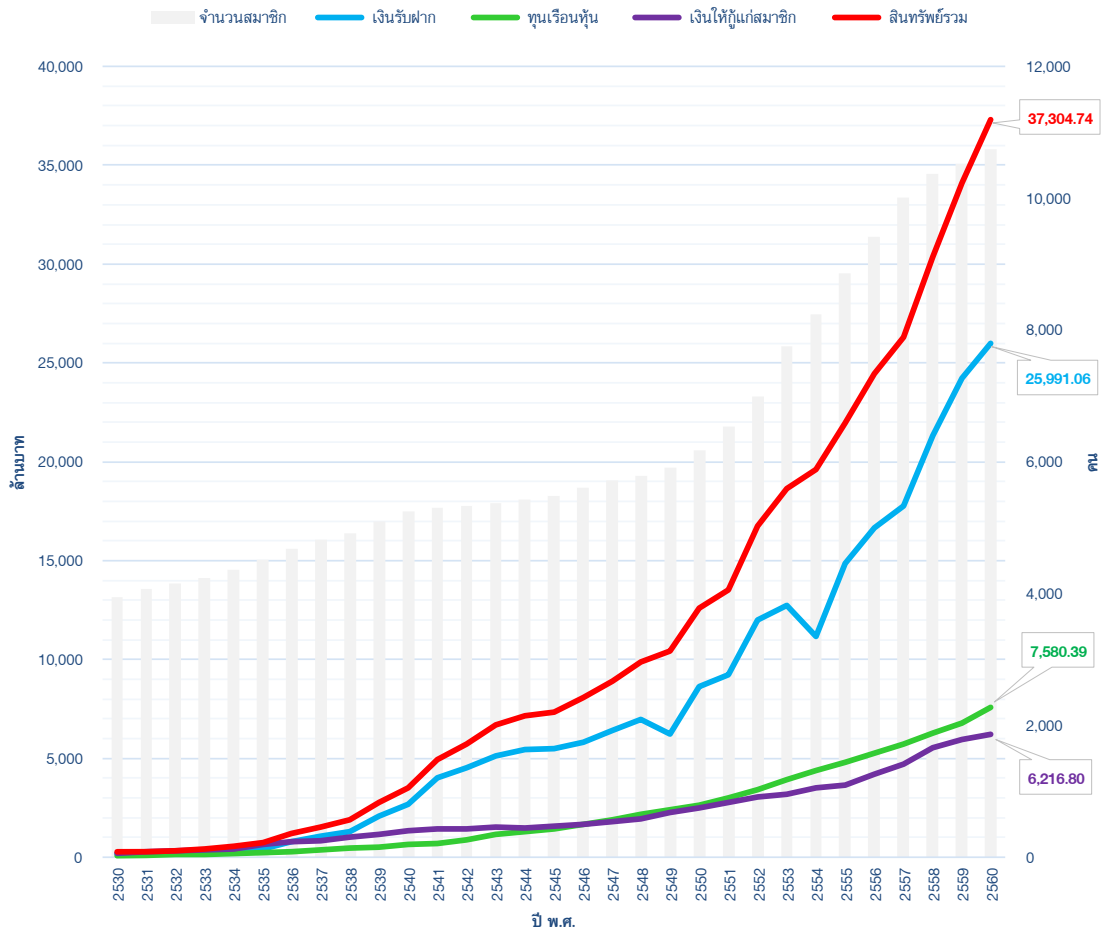

เงินรับฝาก ทุนเรือนหุ้น และเงินให้สมาชิกกู้ เฉลี่ยต่อสมาชิก 1 คน

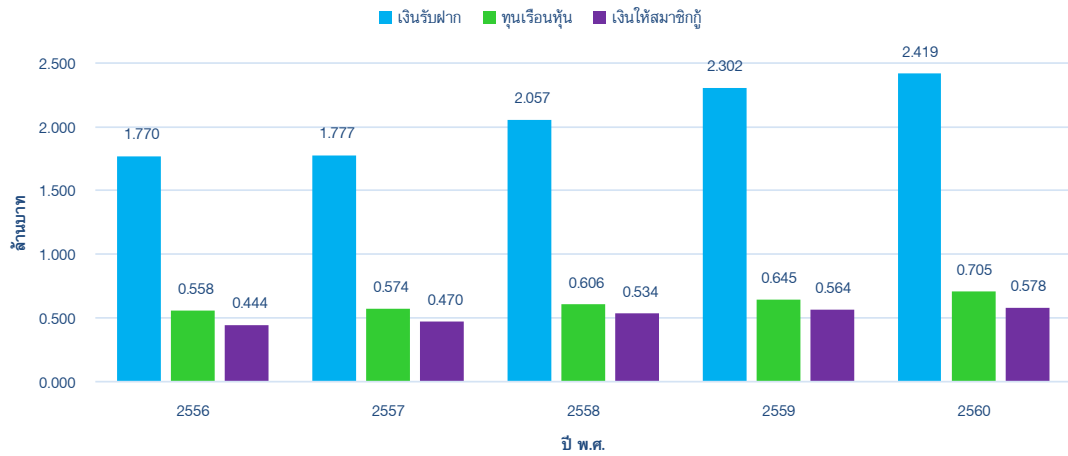

แหล่งที่มาของทุนดำเนินงาน ณ 31 ธันวาคม 2560

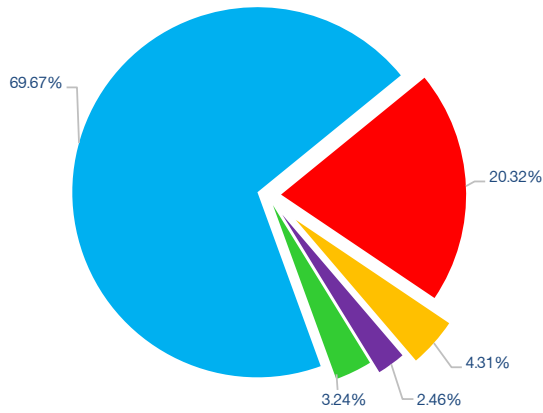

	ล้านบาท	ร้อยละ
เงินรับฝาก	25,991.06	69.67
ทุนเรือนหุ้น	7,580.39	20.32
ทุนสำรองและทุนสะสม	1,608.45	4.31
กำไรสุทธิประจำปี	918.96	2.46
อื่น ๆ	1,205.88	3.24
รวม	37,304.74	100.00

แหล่งใช้ไปของทุนดำเนินงาน ณ 31 ธันวาคม 2560

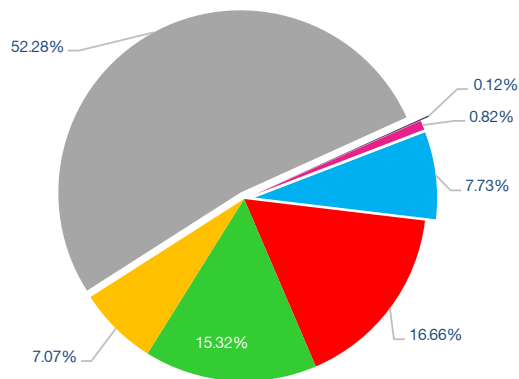

	ล้านบาท	ร้อยละ
เงินฝากธนาคารและสหกรณ์อื่น	2,884.14	7.73
ลูกหนี้เงินให้สมาชิกกู้	6,216.80	16.66
ลูกหนี้เงินให้สหกรณ์อื่นกู้	5,715.82	15.32
โครงการพิเศษ มก.	2,636.57	7.07
เงินลงทุน (มูลค่ายุติธรรม)	19,501.15	52.28
ที่ดิน อาคาร อุปกรณ์ และสิทธิการใช้ประโยชน์ฯ	43.69	0.12
อื่น ๆ	306.57	0.82
รวม	37,304.74	100.00

โครงสร้างเงินให้สมาชิก ณ 31 ธันวาคม 2560

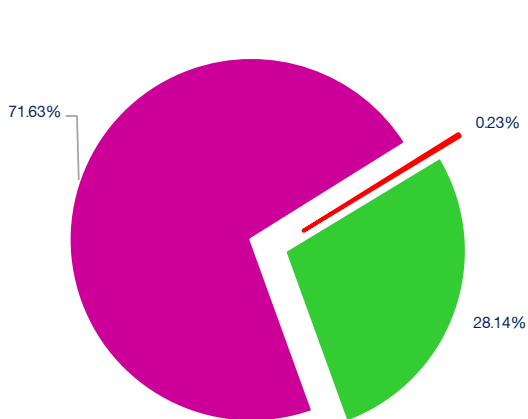

	ล้านบาท	ร้อยละ
เงินกู้ฉุกเฉิน	14.00	0.23
เงินกู้สามัญ	1,749.53	28.14
เงินกู้พิเศษ	4,453.26	71.63
รวม	6,216.79	100.00

โครงสร้างเงินให้สมาชิก ประเภทเคหะสงเคราะห์ ปี 2559-2560

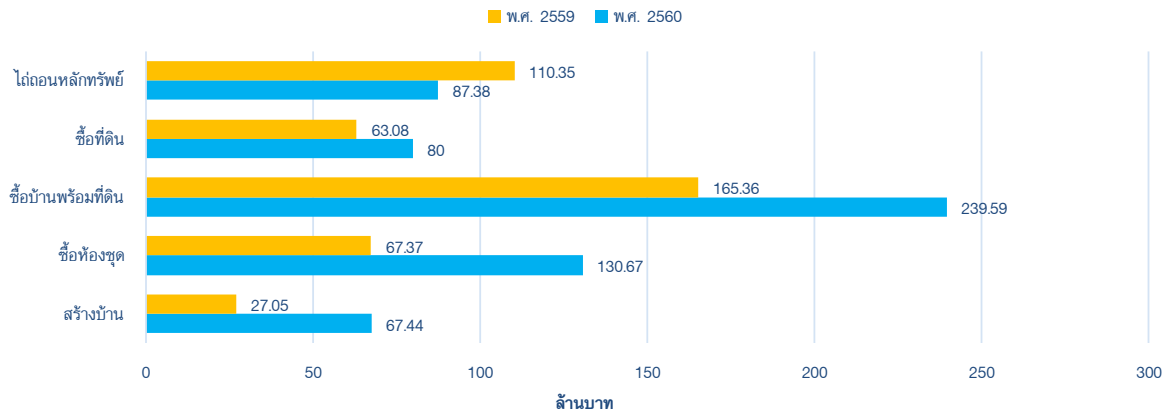

รายได้ ใช้จ่าย และกำไรสุทธิ ปี 2556-2560

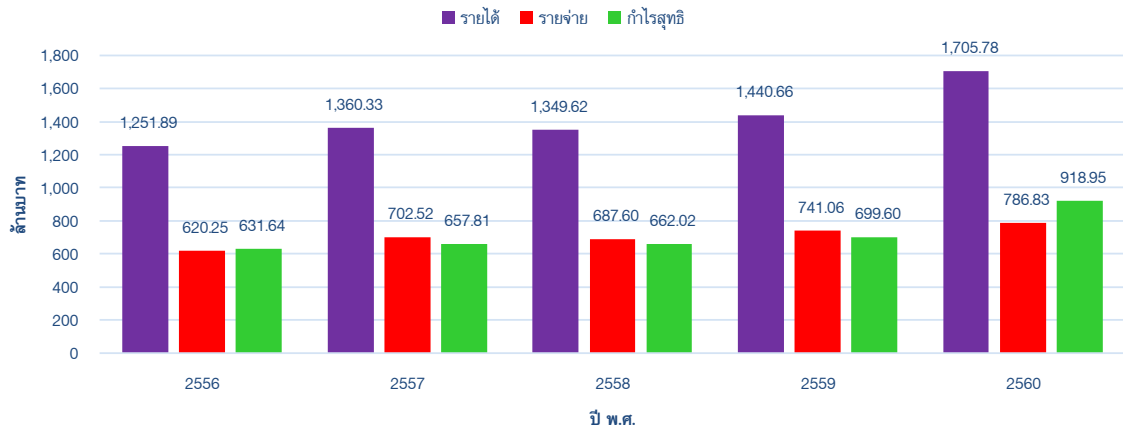

โครงสร้างรายได้ ปี 2560

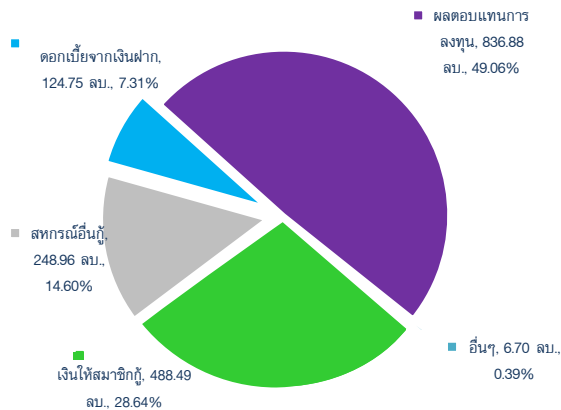

โครงสร้างรายจ่าย ปี 2560

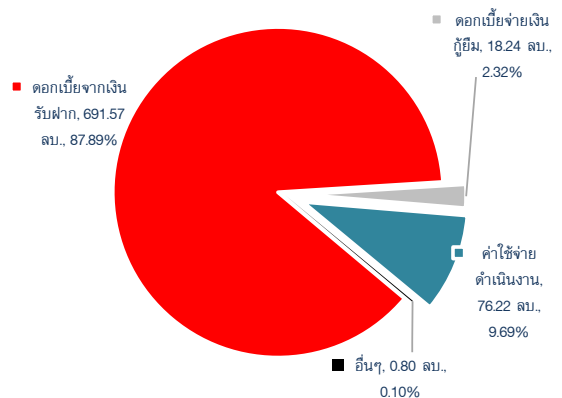

ทุนสวัสดิการและการใช้ ปี 2556-2560

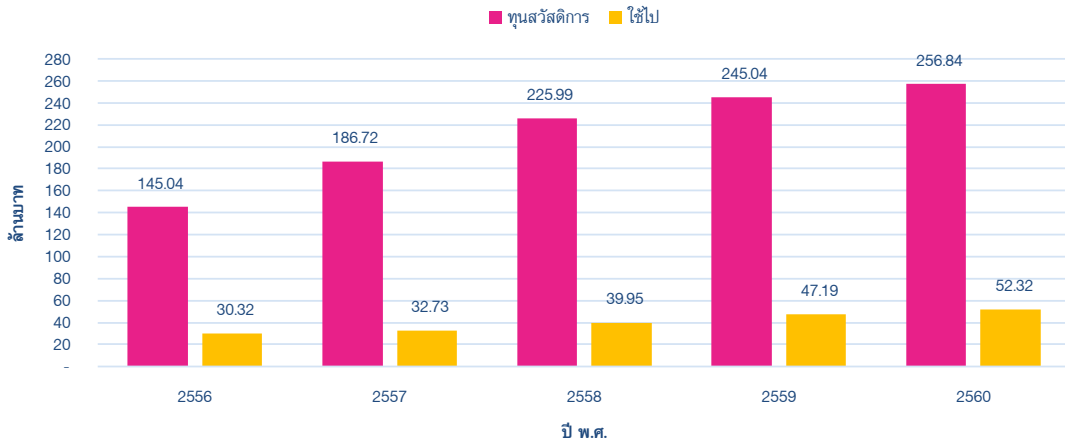

ทุนสาธารณประโยชน์และการใช้ ปี 2556-2560

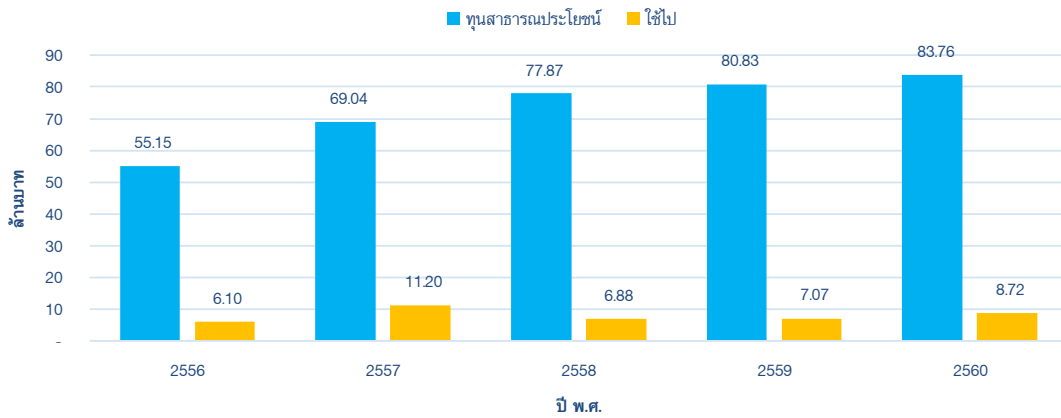

ทุนสำรองต่อสินทรัพย์รวม ปี 2556-2560

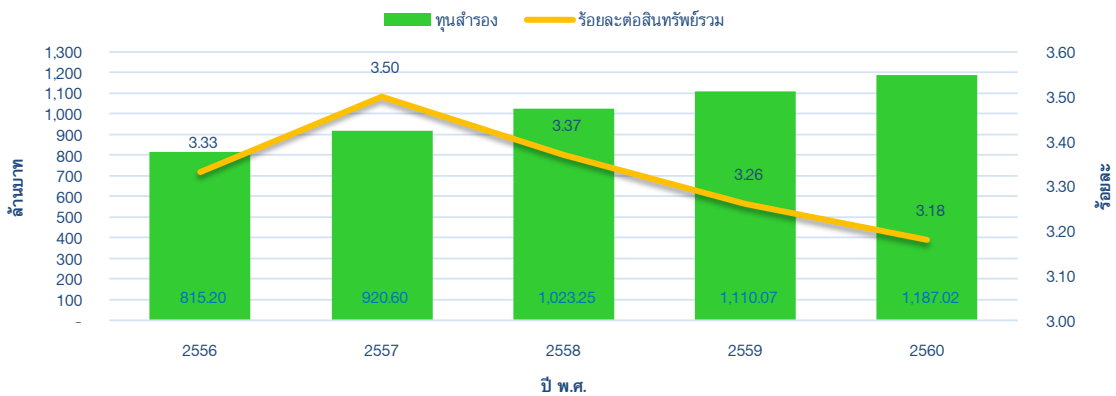



สหกรณ์ออมทรัพย์มหาวิทยาลัยเกษตรศาสตร์ จำกัด KASETSART UNIVERSITY SAVINGS AND CREDIT CO-OPERATIVE LTD.

ที่ สอ.มก.ว.069/2561

17 มกราคม 2561

เรื่อง ขอเชิญประชุมใหญ่สามัญประจำปี 2560

เรียน สมาชิกสหกรณ์ออมทรัพย์มหาวิทยาลัยเกษตรศาสตร์จำกัด

สิ่งที่ส่งมาด้วย งบแสดงฐานะการเงินและงบกำไรขาดทุนประจำปี 2560 จำนวน 1 ชุด

ด้วยคณะกรรมการดำเนินการสหกรณ์ออมทรัพย์มหาวิทยาลัยเกษตรศาสตร์ จำกัด ได้มีมติครั้งที่ 22/2560 วันที่ 15 ธันวาคม 2560 ให้กำหนดการประชุมใหญ่สามัญประจำปี 2560 ในวันพฤหัสบดีที่ 25 มกราคม พ.ศ. 2561 เวลา 09.00 น. ณ ห้องสุธรรมอารีกุล อาคารสารนิเทศ 50 ปี มหาวิทยาลัยเกษตรศาสตร์ บางเขน ตามระเบียบวาระการประชุมดังนี้

วาระที่ 1 เรื่องประธานแจ้งให้ที่ประชุมทราบ

วาระที่ 2 รับรองรายงานการประชุมใหญ่สามัญประจำปี 2559 วันที่ 27 มกราคม 2560

วาระที่ 3 รายงานผลการดำเนินงานประจำปี 2560

วาระที่ 4 พิจารณารายงานของผู้ตรวจสอบกิจการประจำปี 2560

วาระที่ 5 พิจารณาอนุมัติงบแสดงฐานะการเงิน งบกำไรขาดทุนประจำปี 2560

วาระที่ 6 พิจารณาการจัดสรรกำไรสุทธิ ประจำปี 2560

วาระที่ 7 พิจารณาอนุมัติงบประมาณรายจ่ายในการดำเนินงานประจำปี 2561

วาระที่ 8 การเลือกตั้งประจำปี 2561

8.1 ประธานกรรมการ

8.2 คณะกรรมการดำเนินการ

8.3 ผู้ตรวจสอบกิจการ

วาระที่ 9 พิจารณาคัดเลือกผู้สอบบัญชีเพื่อเสนอให้นายทะเบียนแต่งตั้งและกำหนดค่าธรรมเนียมการตรวจสอบประจำปี 2561

วาระที่ 10 พิจารณากำหนดวงเงินซึ่งสหกรณ์อาจกู้ยืมหรือค้ำประกันประจำปี 2561

วาระที่ 11 พิจารณาอนุมัติหลักการการนำเงินไปฝากหรือลงทุนในหลักทรัพย์ตามประกาศคณะกรรมการพัฒนาการสหกรณ์แห่งชาติ

วาระที่ 12 พิจารณาอนุมัติตัดหนี้สูญ

วาระที่ 13 แก้ไขข้อบังคับสหกรณ์ออมทรัพย์มหาวิทยาลัยเกษตรศาสตร์ จำกัด ตามคำแนะนำของนายทะเบียนสหกรณ์

วาระที่ 14 แก้ไขระเบียบผู้ตรวจสอบกิจการ

วาระที่ 15 เรื่องอื่นๆ (ถ้ามี)

จึงเรียนมาเพื่อขอเชิญสมาชิกทุกท่านเข้าร่วมประชุมตามวัน เวลา และสถานที่ดังกล่าวโดยพร้อมเพรียงกันด้วย จักขอบคุณยิ่ง

ขอแสดงความนับถือ

(ดร.จรงค์ Wachirintorn)

ประธานกรรมการดำเนินการ

สหกรณ์ออมทรัพย์มหาวิทยาลัยเกษตรศาสตร์ จำกัด



สหกรณ์ออมทรัพย์มหาวิทยาลัยเกษตรศาสตร์ จำกัด
KASETSART UNIVERSITY SAVINGS AND CREDIT CO-OPERATIVE LTD.

ที่ สอ.มก.ว.005/2561

3 มกราคม 2561

กองกลาง
มหาวิทยาลัยเกษตรศาสตร์
รับที่ 242
วันที่ 5 ม.ค. ๒๕๖๑
เวลา 11.45 น.

เรื่อง ขอความร่วมมือให้สมาชิกเข้าร่วมประชุมใหญ่สามัญประจำปี 2560
เรียน รักษาการแทนอธิการบดี มหาวิทยาลัยเกษตรศาสตร์

ด้วยสหกรณ์ออมทรัพย์มหาวิทยาลัยเกษตรศาสตร์ จำกัด ได้กำหนดให้มีการประชุมใหญ่สามัญประจำปี 2560 ในวันพฤหัสบดีที่ 25 มกราคม พ.ศ. 2561 ณ ห้องประชุมสุธรรมอารีกุล อาคารสารนิเทศ 50 ปี มหาวิทยาลัยเกษตรศาสตร์ ตั้งแต่เวลา 09.00 น. เป็นต้นไป ในการนี้สหกรณ์ฯ ต้องขอความอนุเคราะห์จากท่านได้โปรดอนุญาตให้อาจารย์ ข้าราชการ พนักงาน และลูกจ้างประจำที่เป็นสมาชิกสหกรณ์ฯ เข้าร่วมประชุมใหญ่สามัญประจำปี 2560 ตามวัน เวลา และสถานที่ดังกล่าว โดยไม่ต้องเป็นวันลา เพื่อให้การดำเนินการประชุมใหญ่เป็นไปตามวัตถุประสงค์ที่ได้วางไว้

จึงเรียนมาเพื่อโปรดพิจารณาอนุญาต และขอขอบคุณท่านที่ให้การสนับสนุนกิจการของสหกรณ์ด้วยดี
เสมอมา

ขอแสดงความนับถือ

(ดร.จรงค์ Wachirathorn)

ประธานกรรมการ

สหกรณ์ออมทรัพย์มหาวิทยาลัยเกษตรศาสตร์ จำกัด
- ๕ ม.ค. ๒๕๖๑

อนุมัติ

(นายจรงค์ Wachirathorn)

รักษาการแทนอธิการบดีมหาวิทยาลัยเกษตรศาสตร์

- 5 ม.ค. 2561

50 อาคาร สอ.มก. 36 ปี ถนนงามวงศ์วาน แขวงลาดยาว เขตจตุจักร กรุงเทพฯ 10900

สำหรับส่งไปรษณีย์...ตู้ ปณ. 1012 ปณฝ. เกษตรศาสตร์ กรุงเทพฯ 10903. Homepage <http://www.coop.ku.ac.th>

โทรศัพท์/โทรสาร 02-579-5561-4, 02-579-7521 ภายใน 1580, 1588, 2091-4 โทรสาร ต่อ 17



สารบัญ

หน้า

พระราชดำรัส รัชกาลที่ 9	
สารจากประธานที่ปรึกษาคณะกรรมการดำเนินการ	
สารจากประธานคณะกรรมการดำเนินการ	
ที่ปรึกษาคณะกรรมการดำเนินการ	
คณะกรรมการดำเนินการ	
ผู้ตรวจสอบกิจการ และผู้สอบบัญชี	
เจ้าหน้าที่	
หนังสือเชิญประชุมใหญ่สามัญประจำปี 2560	17
หนังสือขอความร่วมมือให้สมาชิกเข้าร่วมประชุมใหญ่สามัญประจำปี 2560	18
โครงสร้างองค์กร	20
วาระการประชุม	
วาระที่ 1 เรื่องประธานแจ้งให้ที่ประชุมทราบ	21
วาระที่ 2 รับรองรายงานการประชุมใหญ่สามัญประจำปี 2559 วันที่ 27 มกราคม 2560	23
วาระที่ 3 รายงานผลการดำเนินงาน ประจำปี 2560	35
วาระที่ 4 พิจารณารายงานของผู้ตรวจสอบกิจการ ประจำปี 2560	67
วาระที่ 5 พิจารณานุมัติงบประมาณรายจ่ายประจำปี 2560	73
วาระที่ 6 พิจารณาจัดสรรกำไรสุทธิ ประจำปี 2560	109
วาระที่ 7 พิจารณานุมัติงบประมาณรายจ่ายในการดำเนินงาน ประจำปี 2561	111
วาระที่ 8 การเลือกตั้ง ประจำปี 2561	127
วาระที่ 9 พิจารณาคัดเลือกผู้สอบบัญชี เพื่อเสนอให้นายทะเบียนแต่งตั้ง และกำหนดค่าธรรมเนียมการตรวจสอบ ประจำปี 2561	139
วาระที่ 10 พิจารณากำหนดวงเงินซึ่งสหกรณ์อาจกู้ยืมหรือค้ำประกัน ประจำปี 2561	141
วาระที่ 11 พิจารณานุมัติหลักการการนำเงินไปฝากหรือลงทุนในหลักทรัพย์ ตามประกาศคณะกรรมการพัฒนาการสหกรณ์แห่งชาติ	143
วาระที่ 12 พิจารณานุมัติตัดหนี้สูญ	145
วาระที่ 13 แก้ไขข้อบังคับสหกรณ์ออมทรัพย์มหาวิทยาลัยเกษตรศาสตร์ จำกัด ตามคำแนะนำของนายทะเบียนสหกรณ์	149
วาระที่ 14 แก้ไขระเบียบผู้ตรวจสอบกิจการ	153
วาระที่ 15 เรื่องอื่นๆ (ถ้ามี)	169
ผลการดำเนินงานในรอบ 59 ปี	170
เงินปันผล-เฉลี่ยคืน	172
ภาพกิจกรรม	173
บทความพิเศษ	181
ปิดเล่ม	187
คณะทำงานจัดทำหนังสือรายงานกิจการประจำปี 2560	188



โครงสร้างองค์กร

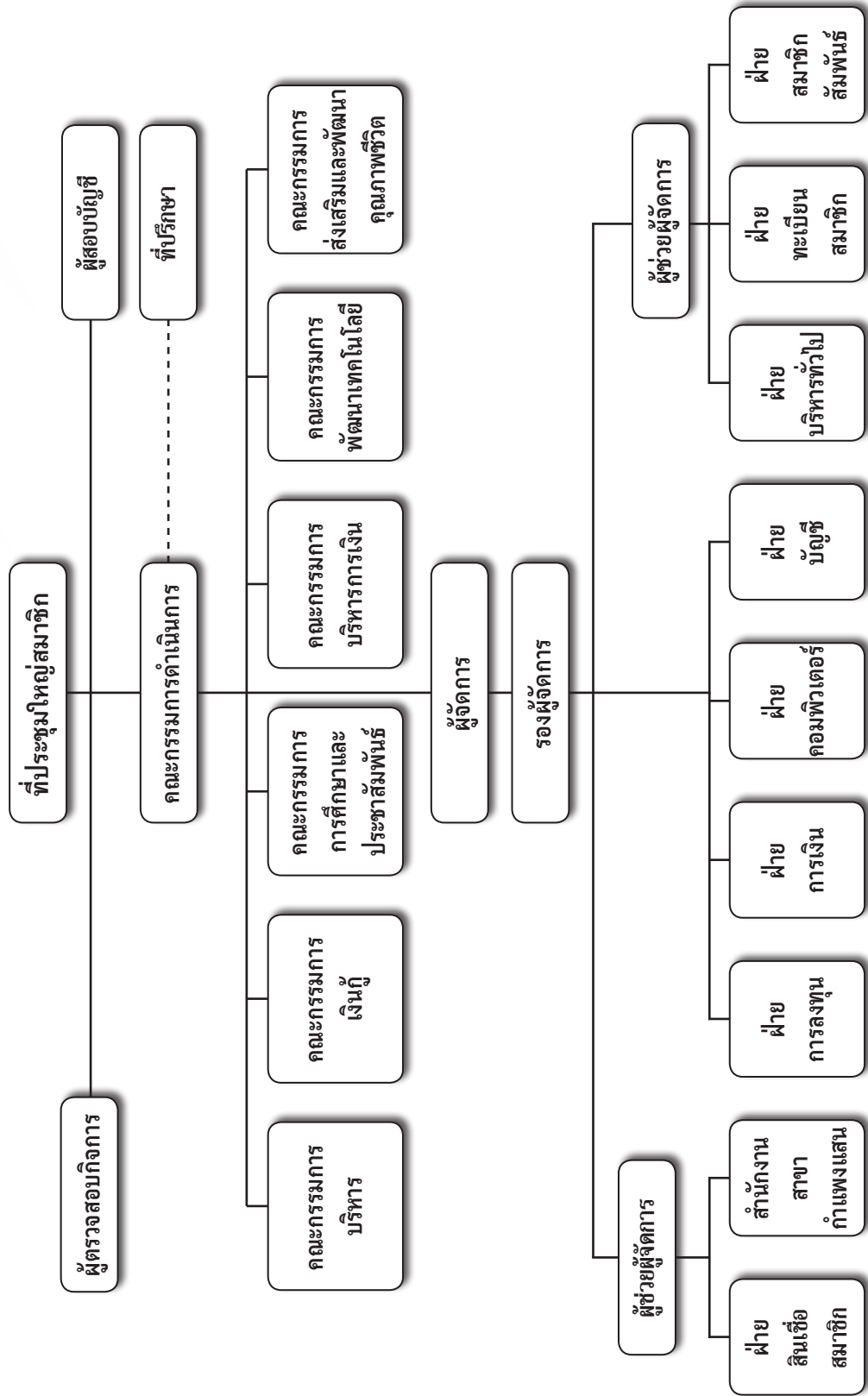



วาระที่ 1

ประธานแจ้งให้ที่ประชุมทราบ





เรื่องที่ประธานแจ้งให้ที่ประชุมทราบ

ในปี 2560 มีสมาชิกเสียชีวิตหรือรับสวัสดิการกรณีถึงแก่กรรม รวม 52 คน (ข้อมูล ณ วันที่ 3 มกราคม 2561) ดังรายชื่อต่อไปนี้

ลำดับ	ชื่อ-สกุล	ลำดับ	ชื่อ-สกุล
1	นายสมจิตร พลิกกระโทก ^๑	27	น.ส.ถนอมศรี ฉิมอ่ำ
2	นายสมภพ ถาวรยิ่ง ^๑	28	นางทองคำ อินลุน
3	นางณัชชา สุตลาภา ^๑	29	น.ส.พรวสา บุญรินทร์
4	นายนคร เหลืองประเสริฐ ^๑	30	นายขวัญชัย ลัดดาวลัย
5	นางชนวรรณ ศิริวัฒน์	31	น.ส.ช่อม่อม ศิริสวย
6	น.ส.สัมฤทธิ์ เผือกคล้าย	32	นายแสงธรรม คมกฤส
7	นายจำเนียร เสมอเข้ม	33	นายบันเจิด กราบทอง
8	นายเสริม พรหมพินิจ	34	น.ส.อัมพร สอนใจ
9	นายพูลสวัสดิ์ สีนไพบูลย์	35	นายทรงวุฒิ เสงพระธานี
10	นายปฏิภาณ บุราณสาร	36	นายสุรพล รัตน์โสภณ
11	นายสมคิด แคล้วสูงเนิน	37	นายประเสริฐ สายสิทธิ์
12	นางมาลิน บุญกุศล	38	น.ส.วลีพร ภูริปัญญากุล
13	นายแสน ผางแก้ว	39	นายโสภณ ทองคำ
14	นายสมทัย ถาวรบุตร	40	นายวัชรินทร์ บุญวัฒน์
15	นางละออ เจริญยิ่ง	41	นางสอาด โพโต
16	นายจุฬา ขำประดิษฐ์	42	นางบรรจง กลิ่นจันทร์
17	นายสุระเชตุ จันทรลภ	43	นางศรีพันธุ์ เย็นมนัส
18	นางสุภาวรรณ ดุลยพีรดิศ	44	นางสุพัตรา นุชบุษบา
19	นายสุพจน์ ศรีวิเชียร	45	นายโกศล ไม้อ่อน
20	นายสมหมาย ชันเพชร	46	นายสมบูรณ์ เชื้อชานา
21	นายพยนต์ ญาณผล	47	นายนรชัย รอดน้อย
22	นายอรุณ ปูน้อย	48	นายธวัช ขนบดี
23	นายผาย ศรีศักดิ์	49	นางขจรพรรณ ลิ้มปัสสุรพงษ์
24	นางจุฑามาศ เอกะวิภาต	50	นายมณฑล จำเริญพฤกษ์
25	น.ส.จันทิกา พุ่มจันทร์	51	น.ส.ไพวัลย์ ตันลาพุดม
26	นางวันทนา จิรพยุงไชย	52	น.ส.จิตติมา आयุตตะกะ

^๑ ถึงแก่กรรมปี 2559 รับสวัสดิการปี 2560



วาระที่ 2

**รับรองรายงาน
ประชุมใหญ่สามัญประจำปี 2559
วันที่ 27 มกราคม 2560**



รายงานการประชุมใหญ่สามัญ ประจำปี 2559 สภรณออมกรพยมหาวิทยาลัยเกษตรศาสตร์ จรกัด

วันศุกรที่ 27 มกราคม 2560

ณ ห้องศรธรรมอารีกุล อาคารสารนิเทศ 50 ปี
มหาวิทยาลัยเกษตรศาสตร์ บางเขน



ผู้มาประชุม

- | | | |
|---|--|---|
| 1. ดร.จรงรัก | วัชรินทร์รัตน์ | ประธานกรรมการ |
| 2. ดร.จිරศักดิ์ | พงษ์พิชญพิจิตร | รองประธานกรรมการ คนที่ 1 |
| 3. ผศ.ดร.ทวิวัฒน์ | ทัศนวัฒน์ | รองประธานกรรมการ คนที่ 2 |
| 4. นายนิพนธ์ | ลิมแหลมทอง | รองประธานกรรมการ คนที่ 3 |
| 5. ดร.วิวัฒน์ | แดงสุภา | รองประธานกรรมการ คนที่ 4 |
| 6. นายพงศ์พันธ์ | เหลืองวิไล | รองประธานกรรมการ คนที่ 5 |
| 7. นายนพดล | ระโยธี | กรรมการและเลขานุการ |
| 8. นายสุพจน์ | ยุตติยงค์ | กรรมการและผู้ช่วยเลขานุการ |
| 9. นายชาญชัย | ไล่เลิศ | กรรมการ |
| 10. นายบุญช่วย | เอี่ยมประพัฒน์ | กรรมการ |
| 11. ผศ.ภักพร | วงษ์สิงห์ | กรรมการ |
| 12. ผศ.สุชิน | ปลีหะจินดา | กรรมการ |
| 13. นายสมนึก | ตั้งสุวรรณเสมา | กรรมการ |
| 14. รศ.ดร.วัลลภ | อารีรบ | กรรมการ |
| 15. นายสหัส | ภัทรฐิตินันท์ | กรรมการ |
| 16. รศ.บพิธ | จารุพันธุ์ | ที่ปรึกษาคณะกรรมการดำเนินการ |
| 17. รศ.ประวิทย์ | สุนีรนาก | ที่ปรึกษาคณะกรรมการดำเนินการ |
| 18. นายวิบูลย์ | ตั้งกิตติภากรณ | ที่ปรึกษาคณะกรรมการดำเนินการ |
| 19. ดร.ดำรงค์ | ศรีพระราม | ประธานกรรมการสรรหาคณะกรรมการดำเนินการ
และผู้ตรวจสอบกิจการ ประจำปี 2560 |
| 20. นายมานอช | สุวรรณศิลป์ | ประธานผู้ตรวจสอบกิจการ |
| 21. นางสาวพร | ชินอารมณ | เลขานุการผู้ตรวจสอบกิจการ |
| 22. นางประภาพรรณ | ประยูรหงษ์ | ผู้ตรวจสอบกิจการ |
| 23. นางอรัญญา | มูลทองสงค์ | ผู้จัดการ |
| 24. สมาชิกสภรณออมกรพยมหาวิทยาลัยเกษตรศาสตร์ จรกัด | ที่มาลงทะเบียนเข้าร่วมประชุมใหญ่
สามัญ จำนวน 3,253 คน จากสมาชิกทั้งสิ้น จำนวน 10,527 คน | |



ผู้เข้าร่วมประชุม

1. น.ส.สุวีณา จงเจริญพรชัย ผู้สอบบัญชี
2. นายเรืองชัย โชคชัยมงคล นักวิชาการสหกรณ์ชำนาญการพิเศษ

เริ่มประชุมเวลา 09.10 น.

เมื่อสมาชิกมาประชุมครบองค์ประชุม ตามข้อบังคับข้อ 41 วรรคสอง ดร.จรงค์ วัชรินทร์รัตน์ ประธานกรรมการ ทำหน้าที่ประธานในที่ประชุม และได้กล่าวเปิดประชุม พร้อมดำเนินการประชุม ดังนี้

วาระที่ 1 ประธานแจ้งให้ที่ประชุมทราบ

1) เนื่องจากพระบาทสมเด็จพระปรมินทรมหาภูมิพลอดุลยเดช รัชการที่ 9 เสด็จสวรรคตเมื่อวันที่ 13 ตุลาคม 2559 เพื่อเป็นการน้อมรำลึกในพระมหากรุณาธิคุณของพระองค์ ประธานได้ขอเชิญสมาชิกสหกรณ์ออมทรัพย์มหาวิทยาลัยเกษตรศาสตร์ จำกัด และผู้เข้าร่วมประชุมทุกท่านยืนไว้อาลัยเป็นเวลา 89 วินาที

2) สำหรับปี 2560 มหาวิทยาลัยเกษตรศาสตร์จะได้น้อมนำแนวทางตามพระราชดำริต่างๆ มาใช้ในการบริหารงาน การเรียนการสอน การวิจัย ทุนบำรุงศิลปวัฒนธรรม และการบริหารงาน ขอเชิญชวนสมาชิกสหกรณ์ทุกท่านแปลงการขาดทุนของเราจากการสูญเสียพระองค์ท่านมาเป็นกำไร นำแนวทางของพระองค์ท่านมาใช้ในภารกิจของมหาวิทยาลัย

3) ในปี พ.ศ. 2559 มีสมาชิกสหกรณ์ฯ ถึงแก่กรรม จำนวน 52 คน ตามรายชื่อในหน้าที่ 22 จึงขอเชิญผู้เข้าร่วมประชุมทุกท่านได้ยืนไว้อาลัยให้แก่สมาชิกที่ถึงแก่กรรม เป็นเวลา 1 นาที

วาระที่ 2 รับรองรายงานการประชุมใหญ่สามัญ ประจำปี 2558

2.1 รับรองรายงานการประชุมใหญ่สามัญ ประจำปี 2558 วันที่ 26 มกราคม 2559

ประธาน ได้มอบให้ นายนพดล ระโยธี กรรมการและเลขานุการ นำเสนอรายงานการประชุมใหญ่สามัญ ประจำปี 2558 เมื่อวันที่ 26 มกราคม 2559 ให้ที่ประชุมพิจารณาที่ละหน้า ตั้งแต่หน้าที่ 24 - 32 ซึ่งได้แจกให้กับสมาชิกผู้เข้าประชุมทุกท่านแล้ว

ที่ประชุมพิจารณาแล้ว มีมติรับรองรายงานการประชุมใหญ่สามัญ ประจำปี 2558 โดยไม่มีการแก้ไข

2.2 รับรองรายงานการประชุมใหญ่วิสามัญ ครั้งที่ 1/2559 วันที่ 5 เมษายน 2559

ประธาน มอบให้ นายนพดล ระโยธี กรรมการและเลขานุการ นำเสนอรายงานการประชุมใหญ่วิสามัญ ครั้งที่ 1/2559 เมื่อวันที่ 5 เมษายน 2559 ตามรายละเอียดในหนังสือรายงานกิจการประจำปี 2559 ตั้งแต่หน้าที่ 33 - 34 ซึ่งแจกให้แก่สมาชิกผู้เข้าประชุมทุกท่านแล้ว

ที่ประชุมพิจารณาแล้ว มีมติรับรองรายงานการประชุมใหญ่วิสามัญครั้งที่ 1/2559 โดยไม่มีการแก้ไข



วาระที่ 3 รับทราบการรับทสมัครสมาชิกเข้าใหม่และสมาชิกลาออกจากสภรณ และรายงานผลการดำเนินงาน ประจำปี 2559

3.1 รับทราบการรับทสมัครสมาชิกเข้าใหม่และลาออกจากสภรณ

ประธาน ได้มอบให้ นางอรุณญา มูลทองสงศ์ ผู้จัดการ นำเสนอรายงานจำนวนสมาชิกเข้าใหม่และออกจากสภรณ ระหว่างปี 2559 ดังนี้

3.1.1 สมาชิกสามัญ

จำนวนสมาชิก ณ วันที่ 1 มกราคม 2559	10,372 คน
สมาชิกเข้าใหม่ระหว่างปี	324 คน
สมาชิกลาออกระหว่างปี	(140) คน
สมาชิกเสียชีวิตระหว่างปี (ถอนหุ้นแล้ว)	(29) คน
จำนวนสมาชิกทั้งสิ้น ณ วันที่ 31 ธันวาคม 2559	<u>10,527</u> คน

3.1.2 สมาชิกสมทบ

จำนวนสมาชิกสมทบ ณ วันที่ 31 ธันวาคม 2559	จำนวน 2,341 คน
--	----------------

3.2 รายงานผลการดำเนินงาน ประจำปี 2559

ประธาน ได้มอบให้ ดร.จิรศักดิ์ พงษ์พิชญพิจิตร รองประธานกรรมการ นำเสนอรายงานผลการดำเนินงาน ประจำปี 2559 ต่อที่ประชุมทีละหน้า ตั้งแต่หน้าที่ 36-65 ให้ที่ประชุมพิจารณา และการอุทธรณ์คำสั่งรองนายทะเบียนสภรณ หน้าที่ 66

มติที่ประชุม รับทราบ

วาระที่ 4 พิจารณารายงานของผู้ตรวจสอบกิจการ ประจำปี 2559

ประธาน ได้มอบให้ นายมานิช สุวรรณศิลป์ ประธานผู้ตรวจสอบกิจการ นำเสนอรายงานการตรวจสอบกิจการ ประจำปี 2559 ให้ที่ประชุมพิจารณา ตามหนังสือรายงานกิจการฯ ตั้งแต่หน้าที่ 68 - 74

มติที่ประชุม รับทราบตามรายงานที่นำเสนอ

วาระที่ 5 พิจารณานุมัติงบแสดงฐานะการเงิน งบกำไรขาดทุน และงบกระแสเงินสด ประจำปี 2559

ประธาน ได้มอบให้ น.ส.สุวิมา จงเจริญพรชัย ผู้สอบบัญชีรับอนุญาต นำเสนองบแสดงฐานะการเงิน งบกำไรขาดทุน และงบกระแสเงินสด พร้อมหมายเหตุประกอบงบการเงิน สำหรับปีสิ้นสุดวันที่ 31 ธันวาคม 2559 ให้ที่ประชุมพิจารณา ตามหนังสือรายงานกิจการฯ ตั้งแต่หน้าที่ 76 - 108

ที่ประชุมได้พิจารณาแล้ว มีข้อซักถามและตั้งข้อสังเกต ดังนี้

1. หน้าที่ 83 ค่าใช้จ่ายในการจัดสัมมนาเกี่ยวกับสมาชิก ค่าสมนาคุณของให้สมาชิก คือค่าใช้จ่ายอะไร และหน้าที่ 84 ค่าใช้จ่ายอบรมสัมมนานั้นต่างกันอย่างไร
2. หน้าที่ 90 เงินฝากสภรณอื่น และหน้าที่ 95 เป็นตัวสัญญาใช้เงิน 2 ตัวนี้รวมกัน 2,480 ล้านบาท ขอให้คณะกรรมการดำเนินการอย่านำไปฝากไว้ที่ใดที่หนึ่งมากเกินไป ขอให้กระจายการฝากด้วย



3. หมายเหตุประกอบงบ 4.12 เงินลงทุนที่ไม่อยู่ในความต้องการของตลาด กองทุนส่วนบุคคล ปีนี้แสดงรายละเอียดให้ทราบว่าไปลงทุนในที่ใดบ้าง ประเด็นคือ ส่วนใหญ่ซื้อขายในตลาด ไม่ควรไปแสดงในที่ที่ไม่อยู่ในตลาด ควรจะย้ายไปอยู่ในเงินที่ซื้อขายที่อยู่ในความต้องการของตลาด เพราะปีนี้เราเปิดเผยแล้วว่าเงินไปแสดงอยู่ในที่ใดบ้าง

4. หมายเหตุกองทุนส่วนบุคคลหน้า 96 จะเห็นว่าให้บริษัทหลักทรัพย์จัดการกองทุน เอ็มเอฟซี จำกัด (มหาชน) บริหารเงิน 739 ล้านบาท แต่หน้าที่ 97 ราคาหุ้นไม่ตรงกัน หน้าที่ 98 หน้าที่ 99 ก็เหมือนกัน ดูแล้วไม่น่าเชื่อถือ ราคาหุ้นไม่เท่ากันเลย ที่จริงราคาหุ้นควรจะเท่ากัน หน้าที่ 101 ก็เหมือนกัน ผাগด้วย

5. หมายเหตุการลงทุนสงฆ์เรื่องหุ้นกู้ บมจ. เหมราชพัฒนาที่ดิน หน้าที่ 94 สรุปกองทุนส่วนบุคคล คือ มันแสดงแล้วขัดแย้งกับบัญชีหน้าที่ 89 หน้าที่ 95 หุ้นชุมนุมสหกรณ์ธกษไทย จำกัด 31 ล้านบาท หน้าที่ 90 มีเงินฝากชุมนุมสหกรณ์ธกษไทยอีก 350 ล้านบาท ผากดูด้วยความเป็นห่วง

6. ปีนี้ทำไม่มหาวิทยาลัยฯ ค้างดอกเบี้ยมาก ในหน้าที่ 103 ดอกเบี้ยเงินกู้ค้างรับเกือบ 100 ล้านบาท

7. ในหน้าที่ 104 ข้อ 8 รายได้ค้างรับ 4 ล้านบาท ไม่ทราบจากไหน

8. ในหน้าที่ 82 รายได้จากการใช้ประโยชน์ในอาคาร สอ.มก. ทำไมรายได้ถึงลดลง

9. ในหน้าที่ 81 ดอกเบี้ยจ่ายเงินกู้ยืมระยะสั้นสูงกว่าปีที่แล้ว แสดงว่าผู้บริหารเรื่องการเงินควรศึกษาหาข้อมูลใหม่

10. การลงบัญชีเกี่ยวกับการลงทุนที่ไม่ถูกต้อง ขอให้นำไปปรับปรุงในปีหน้าให้ถูกต้อง

ประธาน มอปรองประธาน ผู้จัดการ และผู้สอบบัญชี ตอบข้อซักถามและข้อสังเกตของสมาชิก จนเป็นที่เข้าใจแล้ว พร้อมรับข้อสังเกตไว้

มติที่ประชุม อนุมัติงบการเงิน โดยวิธียกมือให้ความเห็นชอบ

ข้อสังเกตจากสมาชิก (เพิ่มเติม)

1. เรื่องทุนสำรอง ขอให้คณะกรรมการไปจัดการทำบัญชีทุนสำรองให้เรียบร้อย

2. ห้ามคณะกรรมการดำเนินการนำเงินทุนสำรองไปใช้ เพราะผิดกฎหมาย ควรนำเข้าบัญชีเงินฝากของ ธกษ. เพราะได้ดอกเบี้ยมาก

ขอให้ประธาน รับข้อสังเกตเพิ่มเติมดังกล่าวไปพิจารณา ถ้าไม่ดำเนินการจะขอเปิดประชุมวิสามัญ

ทั้งนี้ รองประธาน ได้ตอบข้อสังเกตของสมาชิก และประธาน รับเรื่องไว้และจะนำไปพิจารณาว่าสิ่งไหนทำได้หรือทำไม่ได้

วาระที่ 6 พิจารณาการจัดสรรกำไรสุทธิ ประจำปี 2559

ประธาน ได้มอบให้ ผศ.สุชิน ปลืหะจินดา กรรมการดำเนินการ นำเสนอการจัดสรรกำไรสุทธิ ประจำปี 2559 ในหนังสือรายงานกิจการฯ หน้าที่ 110 จำนวนเงิน 701,347,595.15 บาท ให้ที่ประชุมพิจารณา โดยจัดสรรเป็นเงินปันผลในอัตราร้อยละ 6.35 ตามหุ้นที่ชำระแล้ว เงินเฉลี่ยคืนร้อยละ 35 ของดอกเบี้ยเงินกู้ที่ชำระแล้ว



ซึ่งสมาชิกในที่ประชุมเสนอให้จ่ายเงินปันผลเป็นอัตราร้อยละ 6.40 ส่วนเงินเฉลี่ยคืนเสนอให้ร้อยละ 35 คงเดิม โดยเสนอให้ปรับลดรายการโบนัสกรรมการและเจ้าหน้าที่ ทุนรักษาระดับอัตราปันผล ทุนสาธารณประโยชน์ ทุนสมทบสร้างสำนักงาน และทุนสวัสดิการ ที่ประชุมมีการลงมติด้วยการยกมือ ซึ่งผลการลงมติคือ

จำนวนที่ไม่เห็นชอบจัดสรรฯ ตามที่คณะกรรมการนำเสนอจ่ายปันผลในอัตราร้อยละ 6.35 ในหน้าที่ 110 มีมากกว่าจำนวนที่เห็นชอบตามที่คณะกรรมการดำเนินการเสนอ

ที่ประชุมจึงเสนอให้พักการประชุมเพื่อให้คณะกรรมการดำเนินการได้ประชุมเพื่อพิจารณาจัดสรรกำไรสุทธิตามมติที่ประชุมใหญ่ ประธาน จึงสั่งพักการประชุมประมาณ 20 นาทีเพื่อดำเนินการตามที่เสนอ

ตัวแทนรองนายทะเบียนสหกรณ์ซึ่งเข้าร่วมประชุมด้วยได้ทักท้วง 2 ประเด็นดังนี้

1. หากที่ประชุมใหญ่ฯ ไม่เห็นชอบกับการจัดสรรกำไรสุทธิที่คณะกรรมการดำเนินการนำเสนอ ต้องถอนวาระนี้ออก แล้วเปิดประชุมใหม่โดยต้องแจ้งให้รองนายทะเบียนทราบไม่น้อยกว่า 7 วัน

2. การปรับลดรายการกำไรสุทธิใดๆ ที่คณะกรรมการดำเนินการได้นำเสนอไว้แล้วนั้นจะนำไปเพิ่มในรายการอื่นไม่ได้ยกเว้นรายการทุนสำรอง

ระหว่างการพักประชุม คณะกรรมการดำเนินการได้ประชุมและพิจารณาแล้วมีมติเห็นชอบให้จัดสรรกำไรสุทธิ ประจำปี 2559 คือ เพิ่มอัตราร้อยละเงินปันผลจากร้อยละ 6.35 เป็น ร้อยละ 6.40 ซึ่งจะต้องใช้เงินทั้งหมดจำนวน 3,319,484.02 บาท โดยปรับลดรายการโบนัสกรรมการและเจ้าหน้าที่ ทุนรักษาระดับอัตราปันผล ทุนสาธารณประโยชน์ ทุนสมทบสร้างสำนักงาน และทุนสวัสดิการ ตามสัดส่วน รวมกันแล้วให้ได้จำนวนเงินตามที่ต้องใช้เพื่อมาเพิ่มเงินปันผลเป็นร้อยละ 6.40 ดังนี้

- ข้อ 5. เงินโบนัสกรรมการและเจ้าหน้าที่ คือ โบนัสกรรมการ เหลือจำนวน 5,550,205.32 บาท และโบนัสเจ้าหน้าที่ เหลือจำนวน 2,405,483.01 บาท
- ข้อ 6. ทุนรักษาระดับอัตราเงินปันผล เหลือจำนวน 4,805,372.57 บาท
- ข้อ 7. ทุนสาธารณประโยชน์ เหลือจำนวน 9,610,745.15 บาท
- ข้อ 8. ทุนสมทบสร้างสำนักงาน เหลือจำนวน 2,883,223.54 บาท
- ข้อ 9. ทุนสวัสดิการสมาชิก เหลือจำนวน 56,703,396.38 บาท

แล้วนำเสนอให้ที่ประชุมใหญ่พิจารณา

สมาชิกในที่ประชุมเสนอขอให้ลดเฉพาะ ข้อ 6. ทุนรักษาระดับอัตราเงินปันผลข้อเดียว ซึ่งถ้าปีใดกำไรเยอะก็จะนำมาไว้ในข้อนี้ หากปีใดกำไรไม่ถึงเป้าก็สามารถเงินนำมาใช้ได้ ซึ่งจะไม่กระทบกับข้ออื่น

ที่ประชุมจึงเห็นชอบให้พักการประชุมอีกครั้งหนึ่งเพื่อให้คณะกรรมการดำเนินการได้ประชุมหารือกันใหม่ อีกครั้ง ประธาน ได้สั่งพักการประชุมอีกครั้งหนึ่ง

คณะกรรมการดำเนินการได้ประชุมและพิจารณาทบทวนใหม่ และมีมติเห็นชอบให้จัดสรรกำไรสุทธิประจำปี 2560 โดยจ่ายเงินปันผลในอัตราร้อยละ 6.40 ปรับลดจากรายการที่ 6. ทุนรักษาระดับอัตราเงินปันผล จาก 5,000,000.-บาท เหลือ 1,680,515.97 บาท ส่วนรายการอื่นยังคงเดิม



ประธาน ได้นำเสนอการจัดสรรกำไรสุทธิ ประจำปี 2559 ให้ที่ประชุมใหญ่สามัญ ประจำปี 2559 พิจารณาอีกครั้ง

มติที่ประชุม อนุมัติการจัดสรรกำไรสุทธิ โดยจ่ายเงินปันผลในอัตราร้อยละ 6.40 ซึ่งลดจากรายการที่ 6. ทุนรักษาระดับอัตราเงินปันผล รายการเดียว จาก 5,000,000.-บาท เหลือ 1,680,515.97 บาท เงินเฉลี่ยคืน ร้อยละ 35 ยังคงเดิมเช่นเดียวกับรายการอื่น

วาระที่ 7 พิจารณานุมัติงบประมาณรายจ่ายในการดำเนินงาน ประจำปี 2560

ประธาน ได้มอบให้ ดร.จිරศักดิ์ พงษ์พิษณุพิจิตร รองประธานกรรมการ นำเสนอประมาณการรายได้ - รายจ่าย และงบประมาณรายจ่าย ประจำปี 2560 ให้ที่ประชุมพิจารณา ตามหนังสือรายงานกิจการฯ ตั้งแต่วันที่ 112 – 132 งบประมาณรวมทั้งสิ้น 76,952,000.00 บาท

มติที่ประชุม พิจารณาแล้ว อนุมัติงบประมาณรายจ่ายประจำปี 2560 ตามเสนอ

วาระที่ 8 การเลือกตั้งคณะกรรมการดำเนินการ และผู้ตรวจสอบกิจการ ประจำปี 2560

ประธาน ได้มอบให้ ดร.ดำรงค์ ศรีพระราม ประธานกรรมการสรรหาคณะกรรมการดำเนินการ และผู้ตรวจสอบกิจการ ประจำปี 2560 นำเสนอรายชื่อผู้ที่ได้รับการสรรหาเป็นคณะกรรมการดำเนินการ และผู้ตรวจสอบกิจการ ประจำปี 2560 ตามระเบียบว่าด้วยการสรรหากรรมการดำเนินการ พ.ศ. 2543 แก้ไขเพิ่มเติม พ.ศ. 2550 พ.ศ. 2554 และ พ.ศ. 2555 ได้แก่ สายวิชาการ 3 คน สายสนับสนุน 4 คน และตามระเบียบว่าด้วยการสรรหาผู้ตรวจสอบกิจการ พ.ศ. 2556 ให้มีผู้ตรวจสอบกิจการสายละ 1 คน รวม 3 คน ได้แก่

สายวิชาการ

1. ผศ.ดร.ทวีวัฒน์ ทศนวัฒน์
2. รศ.บพิธ จารุพันธุ์
3. ผศ.ดร.รังสรรค์ ปิติปัญญา

สายสนับสนุน

1. นายนิพนธ์ ลัมแหลมทอง
2. นางพูนทรัพย์ บุญรำพรรณ
3. นายวิเชียร ไล่เลิศ
4. นายสุพจน์ ยุตติยงค์

ผู้ตรวจสอบกิจการ

1. ด้านการเงิน/การบัญชี ได้แก่ นางพรรณวิภา เอื้อสุนทรวัฒนา
 2. ด้านกฎหมายธุรกิจ/กฎหมายสหกรณ์ ได้แก่ รศ.วิรัตน์ สุวรรณชาติ
 3. ด้านบริหารทั่วไป/ประสบการณ์โดยเฉพาะกิจการงานสหกรณ์ ได้แก่ นางสาวพร ชื่นอารมณ
- ที่ประชุมพิจารณาแล้ว มีมติเป็นเอกฉันท์เลือกผู้ที่ได้รับการสรรหาจากคณะกรรมการสรรหากรรมการดำเนินการสายวิชาการ ทั้ง 3 ท่าน และสายสนับสนุนทั้ง 4 ท่าน ให้เป็นกรรมการดำเนินการ



ประจำปี 2560 และมีมติเป็นเอกฉันทเลือกผู้ที่รับการสรรหาจากคณะกรรมการสรรหาผู้ตรวจสอบกิจการ ทั้ง 3 ท่าน เป็นผู้ตรวจสอบกิจการ ประจำปี 2560

จากนั้น ดร.จිරศักดิ์ พงษพิษณุพิจิตร แจ้งให้ที่ประชุมทราบถึงผลการเลือกตั้งผู้ดำรงตำแหน่ง รองประธานกรรมการ เลขานุการ และผู้ช่วยเลขานุการ ปี 2560 ตามข้อบังคับข้อ 43 วรรคสาม ได้แก่

- | | | |
|-------------------|-----------------|--------------------------|
| 1. รศ.บพิธ | จารุพันธ์ | รองประธานกรรมการ คนที่ 1 |
| 2. ดร.จिरศักดิ์ | พงษ์พิษณุพิจิตร | รองประธานกรรมการ คนที่ 2 |
| 3. นายนิพนธ์ | ลิ้มแหลมทอง | รองประธานกรรมการ คนที่ 3 |
| 4. ผศ.สุชิน | ปลีหะจินดา | รองประธานกรรมการ คนที่ 4 |
| 5. นายพงศ์พันธ์ | เหลือวงวิไล | รองประธานกรรมการ คนที่ 5 |
| 6. ผศ.ดร.ทวีวัฒน์ | ทัศนวัฒน์ | เลขานุการ |
| 7. นายสุพจน์ | ยุตติยงค์ | ผู้ช่วยเลขานุการ |

มติที่ประชุม รับทราบ

วาระที่ 9 พิจารณาคัดเลือกผู้สอบบัญชี เพื่อเสนอให้นายทะเบียนสหกรณ์แต่งตั้ง และกำหนดค่าธรรมเนียมการตรวจสอบบัญชี ประจำปี 2560

ประธาน ได้มอบให้ ดร.จिरศักดิ์ พงษพิษณุพิจิตร รองประธานกรรมการ นำเสนอให้ที่ประชุม พิจารณาคัดเลือกผู้สอบบัญชี เพื่อเสนอให้นายทะเบียนสหกรณ์แต่งตั้ง และกำหนดค่าธรรมเนียมการ ตรวจสอบ ประจำปี 2560 ตามหนังสือรายงานกิจการฯ ในหน้าที่ 144 จำนวน 3 ราย ดังนี้

1. นางสาวสุวิณา จงเจริญพรชัย
2. บริษัท สำนักบัญชีทองเอก จำกัด โดย ดร.ศักดิ์ชาย จันทรเรือง
3. บริษัท เอ็น.เอส.เค สอบบัญชี จำกัด โดยนายอากาศร เทศพันธ์

คณะกรรมการดำเนินการได้พิจารณาแล้ว เห็นชอบให้นางสาวสุวิณา จงเจริญพรชัย ผู้ชำนาญงาน ตรวจสอบบัญชีสหกรณ์ เป็นผู้สอบบัญชีของสหกรณ์ออมทรัพย์มหาวิทยาลัยเกษตรศาสตร์ จำกัด ประจำปี 2560 ค่าธรรมเนียมการตรวจสอบบัญชี จำนวน 130,000.-บาทต่อปี และเลือกบริษัท สำนักบัญชีทองเอก จำกัด โดย ดร.ศักดิ์ชาย จันทรเรือง เป็นผู้สอบบัญชีสำรอง

สมาชิกนำเสนอให้เลือก บริษัท สำนักบัญชีทองเอก จำกัด โดย ดร.ศักดิ์ชาย จันทรเรือง เป็นผู้สอบบัญชี ประจำปี 2560 เนื่องจากค่าธรรมเนียมการตรวจสอบบัญชีเท่ากัน และบริษัท เอ็น.เอส.เค สอบบัญชี จำกัด โดยนายอากาศร เทศพันธ์ เป็นผู้สอบบัญชีสำรอง เนื่องจากนางสาวสุวิณา จงเจริญพรชัย ลงรายการ การลงทุนของกองทุนส่วนบุคคลไม่ตรงหมวด

ประธาน มอบรองประธาน ตอบข้อซักถามและข้อสังเกตของสมาชิกจนเป็นที่เข้าใจแล้ว

มติที่ประชุม พิจารณาแล้ว อนุมัติเลือก นางสาวสุวิณา จงเจริญพรชัย ผู้ชำนาญงานตรวจสอบ บัญชีสหกรณ์ เป็นผู้สอบบัญชีของสหกรณ์ออมทรัพย์มหาวิทยาลัยเกษตรศาสตร์ จำกัด ประจำปี 2560 ค่าธรรมเนียมการตรวจสอบบัญชี จำนวน 130,000.-บาทต่อปี และเสนอบริษัท สำนักบัญชีทองเอก จำกัด โดย ดร.ศักดิ์ชาย จันทรเรือง เป็นผู้สอบบัญชีสำรอง



วาระที่ 10 พิจารณากำหนดวงเงินซึ่งสหกรณ์อาจกู้ยืมหรือค้ำประกัน ประจำปี 2560

ประธาน ได้มอบให้ นางอรรณฎา มุลทองสงค์ ผู้จัดการ นำเสนอให้ที่ประชุมพิจารณากำหนดวงเงินที่สหกรณ์อาจกู้ยืมหรือค้ำประกันประจำปี 2560 จำนวนเงิน 8,000 ล้านบาท สำหรับใช้เป็นทุนดำเนินงานและเพื่อรองรับการขยายตัวธุรกิจให้การดำเนินงานคล่องตัวสามารถให้บริการสมาชิกเป็นไปอย่างมีประสิทธิภาพ ตามหนังสือรายงานกิจการฯ ในหน้าที่ 146

มติที่ประชุม พิจารณาแล้ว อนุมัติวงเงินกู้ยืมหรือค้ำประกัน จำนวนเงิน 8,000 ล้านบาท ตามเสนอ

วาระที่ 11 พิจารณาอนุมัติหลักการการนำเงินไปฝากหรือลงทุนในหลักทรัพย์ ตามประกาศของคณะกรรมการพัฒนาการสหกรณ์แห่งชาติ

ประธาน ได้มอบให้ ผศ.สุชิน ปลืหะจินดา กรรมการดำเนินการ นำเสนอให้ที่ประชุมพิจารณาอนุมัติหลักการการนำเงินไปฝากหรือลงทุนในหลักทรัพย์ตามประกาศของคณะกรรมการพัฒนาการสหกรณ์แห่งชาติ เพื่อให้การบริหารการลงทุนของสหกรณ์ฯ เป็นไปอย่างถูกต้องตามกฎหมาย และได้รับผลตอบแทนการลงทุนที่ดี ซึ่งจะต้องได้รับความเห็นชอบจากคณะกรรมการพัฒนาการสหกรณ์แห่งชาติก่อน และไม่เกินทุนสำรองของสหกรณ์ และต้องผ่านการอนุมัติจากที่ประชุมใหญ่ของสหกรณ์ จึงดำเนินการได้

การนำเงินไปฝากหรือลงทุนในหลักทรัพย์ของสหกรณ์ออมทรัพย์นั้น สหกรณ์ฯ จะสามารถทำได้ตามพระราชบัญญัติสหกรณ์ พ.ศ. 2542 มาตรา 62 และตามประกาศของคณะกรรมการพัฒนาการสหกรณ์แห่งชาติ ลงวันที่ 3 กรกฎาคม 2558 เรื่องข้อกำหนดการฝากหรือลงทุนอย่างอื่นของสหกรณ์ พ.ศ. 2558 มีข้อความสำคัญ ดังนี้

ฯลฯ

ข้อ 3 เงินของสหกรณ์อาจฝากหรือลงทุนได้ ดังต่อไปนี้

- 1) บัตรเงินฝากที่ธนาคารเป็นผู้ออก
- 2) ตัวแลกเงินที่ธนาคารเป็นผู้รับรอง สลากหลัง หรือรับอ่าวัล หรือตัวสัญญาใช้เงินที่ธนาคารเป็นผู้สลักหลัง หรือรับอ่าวัล โดยไม่มีข้อจำกัดความรับผิด
- 3) ตราสารแสดงสิทธิในหนี้ที่ธนาคารซึ่งไม่ใช่รัฐวิสาหกิจเป็นผู้ออก
- 4) บัตรเงินฝาก หรือใบรับฝากเงินที่ออกโดยบริษัทเงินทุน หรือบริษัทเครดิตฟองซิเอร์ ซึ่งสถาบันคุ้มครองเงินฝากประกันชำระคืนต้นเงินและดอกเบี้ย
- 5) ตราสารแสดงสิทธิในหนี้ที่นิติบุคคลเฉพาะกิจเป็นผู้ออกภายใต้โครงการแปลงสินทรัพย์เป็นหลักทรัพย์ ที่ได้รับอนุญาตตามพระราชกำหนดนิติบุคคลเฉพาะกิจ เพื่อการแปลงสินทรัพย์เป็นหลักทรัพย์ พ.ศ.2540 และตราสารแสดงสิทธิในหนี้ที่นั้นได้รับการจัดอันดับความน่าเชื่อถือตั้งแต่ระดับ A- ขึ้นไป จากบริษัทจัดอันดับความน่าเชื่อถือที่ได้รับความเห็นชอบจากคณะกรรมการกำกับหลักทรัพย์และตลาดหลักทรัพย์
- 6) หุ้นกู้ที่มีหลักประกัน หรือหุ้นกู้ไม่ด้อยสิทธิ ที่ได้รับการจัดอันดับความน่าเชื่อถือตั้งแต่ระดับ A- ขึ้นไป จากบริษัทจัดอันดับความน่าเชื่อถือที่ได้รับความเห็นชอบจากคณะกรรมการกำกับหลักทรัพย์และตลาดหลักทรัพย์



7) หน่วยลงทุนของกองทุนรวมที่รัฐวิสาหกิจจัดตั้งขึ้นโดยความเห็นชอบของคณะรัฐมนตรีและอยู่ในกำกับดูแลของคณะกรรมการกำกับหลักทรัพย์และตลาดหลักทรัพย์

ข้อ 4 การนำเงินไปฝากหรือลงทุนตามข้อ 3 (7) รวมกันต้องไม่เกินทุนสำรองของสหกรณ์ และต้องผ่านการอนุมัติจากที่ประชุมใหญ่ของสหกรณ์ก่อนจึงจะดำเนินการได้

ฯลฯ

ดังนั้น เพื่อให้การบริหารการลงทุนของสหกรณ์ออมทรัพย์มหาวิทยาลัยเกษตรศาสตร์ จำกัด เป็นไปอย่างถูกต้องตามกฎหมาย และได้รับผลตอบแทนการลงทุนที่ดี จึงขอเสนอเพื่อพิจารณานำเงินไปฝากหรือลงทุนในหลักทรัพย์ตามข้อ 3 (7) ได้ โดยได้รับความเห็นชอบจากคณะกรรมการพัฒนาการสหกรณ์แห่งชาติก่อน ทั้งนี้ต้องขอมติที่ประชุมใหญ่พิจารณาด้วย

มติที่ประชุม เห็นชอบเป็นเอกฉันท์ให้ สอ.มก. นำเงินไปฝากหรือลงทุนในเรื่องดังกล่าวได้ ตามรายละเอียดในหนังสือรายงานกิจการฯ หน้าที่ 148 แต่ไม่เกินทุนสำรองของสหกรณ์

วาระที่ 12 พิจารณาขายอาคารพร้อมที่ดินโครงการสวนเกษตร จังหวัดระยอง

ประธาน ได้ขออนุมัติการขายที่ดินโครงการสวนเกษตร จังหวัดระยอง พร้อมอาคาร ตามรายละเอียดในหนังสือรายงานกิจการฯ หน้าที่ 150 ให้ที่ประชุมพิจารณาให้ความเห็นชอบ ดังนี้

ราคาที่ดินปัจจุบัน 5,580,000.00 บาท

อาคาร 2,300,000.00 บาท

มติที่ประชุม อนุมัติหลักการให้ขาย และขอให้ตั้งคณะทำงานโดยให้มีตัวแทนสมาชิกด้วย

วาระที่ 13 เรื่องอื่น ๆ (ถ้ามี)

ข้อสังเกตจากสมาชิก

13.1 สมาชิกส่วนใหญ่ไม่ทราบเรื่องเกี่ยวกับการอุทธรณ์เลย และได้อ่านเอกสารจากข่าวสาร สอ.มก. อาจจะทราบมากกว่านั้น เดิมไม่รู้ว่ามีระเบียบ เมื่อรู้แล้วยังอุทธรณ์ไป สหกรณ์จะเสียผลประโยชน์ หรือได้ผลประโยชน์อย่างไร ขอให้แจ้งให้สมาชิกทราบด้วย

ประธาน แจ้งให้ที่ประชุมทราบว่าขณะนี้ได้มอบหมายให้ผู้บริหารสหกรณ์ช่วยกันดูถึงผลกระทบ และหาแนวทางแก้ไข ผลการอุทธรณ์เป็นเช่นไร จะกระทบต่อสหกรณ์ฯ มากน้อยหรือไม่ จะแจ้งให้สมาชิกทราบต่อไป

13.2 การตรวจสอบการจำหน่ายครุภัณฑ์ เสนอแนะให้มีการรายงานตรวจสอบ การปรับปรุง ต่อเติม ขอให้ลงในหนังสือรายงานกิจการประจำปีด้วย

ผู้ตรวจสอบกิจการได้ตอบข้อสังเกตของสมาชิก และหากสมาชิกท่านต้องการทราบรายละเอียดต่างๆ เพิ่มเติมให้ไปขอดูเล่มที่รวบรวมผลการตรวจสอบทั้งปีได้ที่สำนักงานสหกรณ์บางเขน

13.3 ค่าใช้จ่ายต่างๆ ของกรรมการ เช่น ค่าพาหนะ ค่าเบี้ยเลี้ยงต่างๆ ควรจะลงรายการเพื่อความโปร่งใส

13.4 การประเมินราคาหลักทรัพย์ ในเมื่อมีราคากลางของกรมธนารักษ์แล้ว ขอให้ยกเลิกบริษัทประเมินหลักทรัพย์



13.5 การพิจารณาแต่งตั้งที่ปรึกษาคณะกรรมการดำเนินการ ไม่ควรเลือกกรรมการที่หมดวาระแล้วมาเป็นที่ปรึกษาคณะกรรมการดำเนินการ ขอให้พิจารณา เช่น คนบดีต่างๆ ควรเชิญมาเป็นที่ปรึกษา

13.6 ประธานกรรมการดำเนินการที่หมดวาระการดำรงตำแหน่งทางบริหารแล้ว สหกรณ์ฯ จ่ายเงินโบนัสไป ผิดระเบียบหรือไม่

13.7 หุ้นกู้ของบริษัทเหมราชพัฒนาที่ดิน จำกัด (มหาชน) ปัจจุบัน rating ต่ำกว่าเกณฑ์ที่กำหนด จะต้องทำอย่างไร

เลิกประชุมเวลา 14.20 น.

ประธานในที่ประชุม
(ดร.จรัล วัชรินทร์รัตน์)
ประธานกรรมการ

กรรมการและเลขานุการ
(นายนพดล ระโยธี)
ผู้บันทึกรายงานการประชุม
กรรมการและเลขานุการ

สำเนาถูกต้อง

(ลงชื่อ) 
(ดร.จรัล วัชรินทร์รัตน์)

ตำแหน่ง ประธานกรรมการ

(ลงชื่อ) 
(นายนพดล ระโยธี)

ตำแหน่ง กรรมการและเลขานุการ



วาระที่ 3

**รายงานผลการดำเนินงาน
ประจำปี 2560**



รายงานผลการดำเนินงาน ประจำปี 2560

ประธานกรรมการในนามคณะกรรมการดำเนินการ ชุดที่ 59

เสนอต่อที่ประชุมใหญ่สามัญ ครั้งที่ 60

วันพฤหัสบดีที่ 25 มกราคม 2561



คณะกรรมการดำเนินการขอเสนอรายงานผลการดำเนินงานของปี 2560 โดยสังเขป ดังนี้

1. สรุปผลการดำเนินงานประจำปี 2560 เปรียบเทียบกับปี 2559

หน่วย : บาท

รายการ	31 ธันวาคม 2560	31 ธันวาคม 2559	เพิ่ม/(ลด)	ร้อยละ
1. จำนวนสมาชิก (คน)	10,744	10,527	217	2.06
2. จำนวนสมาชิกสมทบ (คน)	2,404	2,341	63	2.69
3. ทุนเรือนหุ้น	7,580,392,690.00	6,970,667,620.00	609,725,070.00	8.75
4. ทุนสำรอง	1,187,016,260.84	1,110,068,810.17	76,947,450.67	6.93
5. ทุนสะสมตามข้อบังคับ	421,432,617.97	410,287,789.43	11,144,828.54	2.72
6. เงินรับฝากออมทรัพย์	360,596,978.36	351,196,901.87	9,400,076.49	2.68
7. เงินรับฝากออมทรัพย์พิเศษ	18,995,333,070.93	17,934,381,461.07	1,060,951,609.86	5.92
8. เงินรับฝากประจำ	6,635,126,831.51	5,946,763,120.64	688,363,710.87	11.58
9. สินทรัพย์รวม	37,304,737,259.02	34,084,931,347.46	3,227,931,402.89	9.45
10. กำไรสุทธิประจำปี	918,909,539.78	701,347,595.15	217,561,944.63	31.02

2. การรับสมาชิกเข้าใหม่และสมาชิกลาออกจากสหกรณ์

2.1 สมาชิก

จำนวนสมาชิก ณ วันที่ 1 มกราคม 2560	10,527	คน
สมาชิกเข้าใหม่ระหว่างปี	392	คน
สมาชิกลาออกระหว่างปี	(159)	คน
สมาชิกเสียชีวิตระหว่างปี (ถอนหุ้นแล้ว)	(16)	คน
คงเหลือสมาชิก ณ วันที่ 31 ธันวาคม 2560	<u>10,744</u>	คน

2.2 สมาชิกสมทบ ณ วันที่ 31 ธันวาคม 2560	2,404	คน
---	-------	----

3. ทุนเรือนหุ้น

ทุนเรือนหุ้นยกมา ณ วันที่ 1 มกราคม 2560	6,970,667,620.00	บาท
เพิ่มขึ้นระหว่างปี	671,473,000.00	บาท
ลดลงระหว่างปี	(61,747,930.00)	บาท
คงเหลือทุนเรือนหุ้น ณ วันที่ 31 ธันวาคม 2560	<u>7,580,392,690.00</u>	บาท



4. เงินรับฝาก

การดำเนินงานในรอบปี 2560 สภรณออมทรพยมหาวิทยาลัยเกษตรศาสตร์ จ้งกั ได้รับเงินฝากประเภทต่างๆ ดังนี้

รายการ	เงินฝากออมทรัพย์	เงินฝากออมทรัพย์พิเศษ	เงินฝากประจำ	รวม
ยอดยกมา 1 มกราคม 2560	351,196,901.87	17,934,381,461.07	5,946,763,120.64	24,232,341,483.58
บวก เงินฝากเพิ่มขึ้นระหว่างปี	1,187,584,078.47	7,790,722,199.59	6,659,623,746.43	15,637,930,024.49
หัก สมาชิกถอนเงินฝากระหว่างปี	(1,178,184,001.98)	(6,729,770,589.73)	(5,971,260,035.56)	(13,879,214,627.27)
เงินรับฝากสิ้นปี ณ วันที่ 31 ธันวาคม 2560	<u>360,596,978.36</u>	<u>18,995,333,070.93</u>	<u>6,635,126,831.51</u>	<u>25,991,056,880.80</u>

5. เงินให้กู้แก่สมาชิก

ณ วันที่ 31 ธันวาคม 2560 สภรณฯ ให้เงินกู้แก่สมาชิก เป็นเงินทั้งสิ้น 6,221,410,748.01 บาท รายละเอียด ดังนี้

ลูกหนี้เงินกู้ฉุกเฉิน	14,004,366.67	บาท
ลูกหนี้เงินกู้สามัญ	1,746,922,759.46	บาท
ลูกหนี้เงินกู้พิเศษ	4,418,308,699.96	บาท
รวมลูกหนี้เงินกู้-ปกติ	<u>6,179,235,826.09</u>	บาท
ลูกหนี้ระหว่างดำเนินการคดี	4,666,316.62	บาท
ลูกหนี้ตามคำพิพากษา	8,941,947.80	บาท
ลูกหนี้อื่นๆ	43,327,409.07	บาท
รวมลูกหนี้ก่อนหักค่าเผื่อหนี้สงสัยจะสูญ	6,236,171,499.58	บาท
หัก ค่าเผื่อหนี้สงสัยจะสูญ	(14,760,751.57)	บาท
ลูกหนี้สุทธิ	<u>6,221,410,748.01</u>	บาท

6. เงินให้กู้แก่สภรณอื่น

ยอดเงินให้กู้ยกมา ณ วันที่ 1 มกราคม 2560	จำนวน 26 สภรณ	
	เป็นเงิน	5,076,180,000.00 บาท
ให้กู้ระหว่างปี	เป็นเงิน	3,320,000,000.00 บาท
ชำระคืนระหว่างปี	เป็นเงิน	(2,680,360,000.00) บาท
คงเหลือหนี้คงค้าง ณ วันที่ 31 ธันวาคม 2560	จำนวน 27 สภรณ	
	เป็นเงิน	<u>5,715,820,000.00</u> บาท

7. เงินลงทุน

ยอดเงินลงทุนยกมา ณ วันที่ 1 มกราคม 2560	16,660,188,184.14	บาท
ลงทุนเพิ่มระหว่างปี	6,650,831,921.52	บาท
ลงทุนครบกำหนด/ไถ่ถอนระหว่างปี	(4,629,475,840.68)	บาท
คงเหลือเงินลงทุน ณ วันที่ 31 ธันวาคม 2560		
-ราคาตามบัญชี	18,681,544,264.98	บาท
บวก ค่าเผื่อการปรับมูลค่าเงินลงทุน	<u>819,607,156.39</u>	บาท
รวมเงินลงทุนมูลค่ายุติธรรม	<u>19,501,151,421.37</u>	บาท



8. กิจกรรณสนับสนุนช่วยเหลือสมาชิกรและสังคม

สภรณออมกรณพยมหาวิทยาลัยเกษตรศาสตร์ จรกัด ได้จัดสรรทุนสาธารณประโยชน์ และทุนสวัสดิการสมาชิกร เพื่อประโยชน์แก่สมาชิกรในการเสริมสร้งคุณภาพชีวิตสมาชิกรให้ดีขึ้น และช่วยเหลือความเดือดร้อนนอกจากนี้สภรณออมกรณพยมหาวิทยาลัยเกษตรศาสตร์ จรกัด ยังส่งเสริมกิจกรรมช่วยเหลือสังคม โดยร่วมกับมหาวิทยาลัยเกษตรศาสตร์ สถาบัน มูลนิธิและองค์กรสาธารณกุศลต่างๆ อย่างต่อเนื่องตามวาระ และโอกาสต่างๆ เพื่อเป็นส่วนหนึ่งในการสร้งสรรคและช่วยเหลือสังคม โดยมุ่งหวังให้เกิดประโยชน์สูงสุดต่อสังคมและชุมชนใช้เงินทั้งหมด 62,832,432.44 บาท โดยมีรายละเอียดดังนี้

8.1 เพื่อสมาชิกร

ทุนสวัสดิการสมาชิกร	
- เงินเสริมสร้งคุณภาพชีวิต	8,880,696.00 บาท
- เงินเพื่อการครองชีพ	9,967,608.00 บาท
- เงินขวัญฤฤง	984,319.00 บาท
- สมาชิกรถึงแก่กรรณ	2,603,903.00 บาท
- คลอดบุตร/รับขวัญบุตร	117,000.00 บาท
- สวัสดิการโสด	116,200.00 บาท
- มงคลสมรส	72,000.00 บาท
- เงินวันเกิด	24,882,740.00 บาท
- คู่สมรสถึงแก่กรรณ	888,963.00 บาท
- บิดา มารดา ถึงแก่กรรณ	1,680,683.00 บาท
- บุตรธิดา (อายุไม่เกิน 18 ปี) ถึงแก่กรรณ	1,064.00 บาท
- อัมพฤกษ์ หรือโรคร้ายแรงอื่นๆ	640,000.00 บาท
- คนไข้ใน	1,210,900.00 บาท
- เพื่อดูอาการตามคำสั่งแพทย์ 12-24 ชั่วโมง	400.00 บาท
- อุบัติเหตุ กระดุกหัก/แตก หรือบาดเจ็บผลจกรรจ	159,500.00 บาท
- ได้รับความบาดเจ็บ มีบาดเจ็บผลจกรรจ ได้รับการรักษาโดยการเย็บแผล	12,500.00 บาท
- เจ็บป่วยหรือได้รับความบาดเจ็บ ประเภทผู้ป่วยนอก	90,600.00 บาท
- อุปสมบทหรือประกอบพิธีฮัจญ์	16,000.00 บาท
รวม	<u>52,325,076.00</u> บาท
ทุนสาธารณประโยชน์	
- ทุนอุดหนุนการศึกษาบุตรสมาชิกร	2,271,000.00 บาท
- ทุนส่งเสริมการศึกษาบุตรประเภทเรียนดี	3,040,500.00 บาท
- ทุนการศึกษาบุตรของสมาชิกรที่คู่สมรสถึงแก่กรรณ	91,000.00 บาท
- ทุนการศึกษาสำหรับสมาชิกร	179,600.00 บาท
- เพื่อการกุศล-เงินบำรุงศาสนา	908,415.00 บาท
- เงินสงเคราะห์ผู้ประสบภัยพิบัติ	459,491.44 บาท
รวม	<u>6,950,006.44</u> บาท



8.2 เพอสงคณ

8.2.1 ร่วมนับสนุนกิจกรรมต้งๆ ของมหาวิทยาลัยเกษตรศาสตร์ ประจำปี 2560

- ด้งนวิชาการ	550,000.00 บาท
- ด้งนกิจกรรม	550,000.00 บาท
รวม	1,100,000.00 บาท
- สนับสนุนการจัดรายการโทรทศนณเนื่องในโอกาสครบรอบ 74 ปี วันสถาปนามหาวิทยาลัยเกษตรศาสตร์ ปี พ.ศ. 2560	120,000.00 บาท
- สนับสนุนกิจกรรมของมหาวิทยาลัยเกษตรศาสตร์ วิทยาเขตกำแพงแสน / วิทยาเขตศรีราชา / วิทยาเขตฯ สกลนคร	300,000.00 บาท
- สนับสนุนงบประมาณค้จ่ายสำหรับชมรม มก. อาวุโส ปี 2560	100,000.00 บาท
- สนับสนุนงบประมาณวัสดุอุปกรณ์สำนักงาน เพอให้บริการแก่สมาชิกสหกรณ์ฯ ที่วิทยาเขตเฉลิมพระเกียรติ จ้งหวัดสกลนคร	12,000.00 บาท
- สนับสนุนงบประมาณวัสดุอุปกรณ์สำนักงาน เพอให้บริการแก่สมาชิกสหกรณ์ฯ ที่วิทยาเขตศรีราชา	12,000.00 บาท
- สนับสนุนทุนในการจัดสัมมนาวิชาการปี 2560 นิสิตโครงการหลักสูตรศิลปศาสตร์มหาบัณฑิต (ภาคพิเศษ) รุ่นที่ 14	20,000.00 บาท
- ชมรมค้ยอาสาพัฒนา มก. ร่วมจัดกิจกรรมโครงการชวค้ยค้นถัน ครั้งที่ 7	15,000.00 บาท
- สนับสนุนสำนักหอสมุด ในโครงการห้องสมุดชุมชน ประจำปี 2560	50,000.00 บาท
- สนับสนุนโครงการปั่นจักรยาน “กินลม ชมเล แลสวน...” ร่วมกับคณะวนศาสตร์ มก.	5,000.00 บาท
- สนับสนุนอาหารว่าง/เครื่องดื่มสำหรับนิสิต ในช่วงสอบต้นปี ใ้กับสำนักหอสมุด กพส.	5,000.00 บาท
- สนับสนุนอาหารว่าง/เครื่องดื่มสำหรับนิสิต ในช่วงสอบปลายปี ใ้กับสำนักหอสมุด กพส.	5,000.00 บาท
- สนับสนุนผลิตภัณฑ์โครงการ KU Night Eat & Read เพอรองรับนิสิตในการอ่านหนังสือช่วงสอบ Final มหาวิทยาลัยเกษตรศาสตร์	10,000.00 บาท
- สนับสนุนกิจกรรมการแข่งขันกีฬาสาธิตสามัคคี ครั้งที่ 42 ร.ร.สาธิตแห่งมหาวิทยาลัยเกษตรศาสตร์ วิทยาเขตกำแพงแสน	50,000.00 บาท
- สนับสนุนโครงการปลูกต้นไม้เทิดพระเกียรติสมเด็จพระเจ้าอยู่หัวมหาวชิราลงกรณ บดินทรเทพยวรางกูร เนื่องในวโรกาสเฉลิมพระชนมพรรษา 65 พรรษา ร่วมกับมหาวิทยาลัยเกษตรศาสตร์ กำแพงแสน	10,000.00 บาท
- สนับสนุนรตราง 28 ที่นั่ง 4 ล้อ จำนวน 1 คัน สำหรับให้บริการนิสิตและบุคลากร มก. วิทยาเขตเฉลิมพระเกียรติ จ้งหวัดสกลนคร	750,000.00 บาท
- สนับสนุนโครงการ “ค้ยความรู้สหกรณ์สู่ชนบท ครั้งที่ 24” ร่วมกับชุมนุมนิสิตสาขาวิชาเศรษฐศาสตร์สหกรณ์ คณะเศรษฐศาสตร์ มก.	10,000.00 บาท
- สนับสนุนการจัดการแข่งขันบอ์ลิ่งการกุศลปี 2560 ร่วมกับชมรมนิสิตเก่ามหาวิทยาลัยเกษตรศาสตร์ รุ่นที่ 34 (KU 34)	5,000.00 บาท
- สนับสนุนโครงการเดิน-วิ่งตะลุยทุ่งบางเขน 2018 ครั้งที่ 1 ร่วมกับชมรมศิษย์เก่าภาควิชาเคมี คณะวิทยาศาสตร์ มก.	2,000.00 บาท



- สนับสนุนกิจกรรมเดิน-วิ่งเพื่อสุขภาพ “ศึกษาศาสตร์และพัฒนศาสตร์ มินิมาราธอน ครั้งที่ 11” ร่วมกับคณะศึกษาศาสตร์และพัฒนศาสตร์ มก.	2,000.00 บาท
- สนับสนุนผลไม้ “โครงการวันพัฒนาและปลูกต้นไม้ มก. ประจำปี 2560” ร่วมกับ กองยานพาหนะอาคารและสถานที่	20,000.00 บาท
- สนับสนุนโครงการบำเพ็ญสาธารณประโยชน์ เนื่องในวันครบรอบ 5 ปี จัดตั้งโครงการ ณ สถานสงเคราะห์เด็กชายบ้านมหาเมฆ โครงการหลักสูตรวิทยาศาสตร์บัณฑิต สาขา วิชาเศรษฐศาสตร์สหกรณ์ (ภาคพิเศษ)	3,000.00 บาท
- สนับสนุนกิจกรรมโครงการสัมมาทิฐิ (ปีใหม่) กองกิจการนิสิต / กองคลัง / กองยานพาหนะอาคารและสถานที่	13,000.00 บาท
- สนับสนุนการจัดงานแข่งขันบอว์ลิงการกุศล สถาบันคั้นคว่ำและพัฒนาผลิตภัณฑ์ การเกษตรและอุตสาหกรรมเกษตร	3,000.00 บาท
- สนับสนุนการจัดพิมพ์หนังสือ เพื่อเผยแพร่ให้คนในขบวนการสหกรณ์และผู้สนใจทั่วไป	30,000.00 บาท
- จัดตั้งมูลนิธิ อาบ นคะจัด เพื่อกิจการสมาคมเศรษฐศาสตร์สหกรณ์แห่งประเทศไทย (สศ.สท.)	30,000.00 บาท
รวม	<u>1,582,000.00 บาท</u>

8.2.2 โครงการทะนุบำรุงพระพุทธศาสนา

- ร่วมกับมหาวิทยาลัยเกษตรศาสตร์ทำบุญถวายผ้าพระกฐินพระราชทาน ประจำปี 2560 ณ วัดพระศรีมหาธาตุวรวิหาร บางเขน	250,000.00 บาท
- ร่วมเป็นเจ้าของภาพหลักในการทอดกฐินสามัคคี ณ วัดบ้านใหม่สามัคคี จ.ลพบุรี	100,000.00 บาท
- สมาคมคนตาบอดชาวอีสาน ร่วมทำบุญทอดผ้าป่ามหาการุศลเพื่อจัดซื้อที่ดินและสร้างอาคารเอนกประสงค์สมาคมคนตาบอดชาวอีสาน	1,000.00 บาท
- ร่วมกับสหกรณ์ต่างๆ เพื่อเป็นเจ้าภาพทอดกฐิน	17,500.00 บาท
- ร่วมกับสหกรณ์ต่างๆ เพื่อเป็นเจ้าภาพทอดผ้าป่าสามัคคี	17,000.00 บาท
- ร่วมทำบุญกับหน่วยงานใน มก. และบริษัทอื่นๆ	4,500.00 บาท
รวม	<u>390,000.00 บาท</u>

8.2.3 ช่วยเหลือผู้ประสบภัยพิบัติ/ภัยธรรมชาติ

- ร่วมบริจาคเงินช่วยเหลือสหกรณ์ออมทรัพย์ที่ประสบอุทกภัยทางภาคใต้ ร่วมกับ ชุมนุมสหกรณ์ออมทรัพย์แห่งประเทศไทย จำกัด	3,000.00 บาท
- สนับสนุน “โครงการสร้างบ้านเพื่อช่วยเหลือผู้ประสบอุทกภัย” ในเขตพื้นที่ จังหวัดสุราษฎร์ธานี และภาคใต้ ร่วมกับ สอ.ตำรวจสุราษฎร์ธานี จำกัด	5,000.00 บาท
- ร่วมบริจาคช่วยเหลือผู้ประสบอุทกภัยน้ำท่วมในจังหวัดกระบี่ ร่วมกับ สอ. สาธารณสุขกระบี่ จำกัด	3,000.00 บาท
- ร่วมบริจาคเงินเพื่อช่วยเหลือสมาชิกผู้ประสบอุทกภัยของจังหวัดกระบี่ ร่วมกับ สอ.ครูกระบี่ จำกัด	10,000.00 บาท



- ร่วมช่วยเหลือสหกรณ์ลูกค้า ที่ประสบอุทกภัย จำนวน 18 สหกรณ์	180,000.00 บาท
- สนับสนุนเงินช่วยเหลือแก่ผู้ประสบภัยน้ำท่วมแก่สมาชิก วิทยาเขตฯ สกลนคร	100,000.00 บาท
- สนับสนุนเงินช่วยเหลือกรณีประสบอุทกภัย วิทยาเขตฯ สกลนคร ครั้งที่ 2 เพื่อสนับสนุนงบประมาณฟื้นฟูสายพันธุ์บัว อุทยานบัวเฉลิมพระเกียรติ	100,000.00 บาท
- สนับสนุนโครงการ “หนานวนี่เพื่อน้องภาคเหนือ” (ชุดกันหนาวและผ้าห่ม) ณ ศูนย์พัฒนาเด็กเล็กบ้านแม่แพะ ร่วมกับ สอ.การสื่อสารแห่งประเทศไทย จำกัด	1,000.00 บาท
รวม	<u>402,000.00 บาท</u>

8.2.4 โครงการพัฒนาชุมชนและสิ่งแวดล้อม

- สนับสนุนร่วมกับกลุ่มภาคีสหกรณ์บางเขน เพื่อใช้ในกิจกรรมช่วยเหลือสังคมของกลุ่มภาคีสหกรณ์บางเขน	50,000.00 บาท
--	---------------

8.2.5 ส่งเสริมกิจกรรมเพื่อเยาวชน

- สนับสนุนกิจกรรมงานวันเด็กแห่งชาติ กับชุมชนต่างๆ	14,000.00 บาท
- สนับสนุนมูลนิธิสากลเพื่อคนพิการ “วันสร้างพลังความรักสู่คนพิการ” ครั้งที่ 13	1,000.00 บาท
- สนับสนุนการจัดกิจกรรม “ต้านภัยยาเสพติด เพื่อน้อง รร.บ้านหนองคอนไทย ชมรมเพื่อน้องอิมอุ๋น ต้านภัยยาเสพติด 2011”	500.00 บาท
- สนับสนุนการสร้างอาคารเรียน ห้องสมุด ลานกีฬา กิจกรรม อุปกรณ์การเรียน การสอน และอื่นๆ ร่วมกับสหกรณ์ต่างๆ	17,850.00 บาท
รวม	<u>33,350.00 บาท</u>

9. ผลการดำเนินงานด้านต่างๆ

9.1 ด้านการบริหาร

1. โครงการสาธารณประโยชน์และโครงการตามแผนพัฒนา

1.1 โครงการออมวันนี้เพื่อเกษียณ โดยรณรงค์ให้สมาชิกที่มีหุ้นน้อยกว่า 300,000.00 บาท นำเงินปันผลและหรือเงินเฉลี่ยคืนมาซื้อหุ้น โดยสหกรณ์ฯ จะสมทบให้ 2% ภายใน 1 เดือนหลังจากประชุมใหญ่สามัญประจำปี ซึ่งสหกรณ์ฯ ได้จ่ายเงินสมทบให้กับสมาชิก จำนวน 510 ราย เป็นเงินจำนวน 81,830.00 บาท และส่งเสริมให้ผู้ที่มีหุ้นน้อยกว่า 300,000.00 บาท ได้ส่งหุ้นรายเดือนเพิ่มขึ้น โดยมีการจับสลากรางวัลแก่ผู้ร่วมโครงการ

1.2 สนับสนุนกิจกรรมภาคีสหกรณ์บางเขน ซึ่งประกอบด้วยสหกรณ์ออมทรัพย์ รวม 13 สหกรณ์ คือ สอ.กรมป่าไม้ จำกัด สอ.กรมส่งเสริมการเกษตร จำกัด สอ.กรมวิชาการเกษตร จำกัด สอ.มหาวิทยาลัยเกษตรศาสตร์ จำกัด สอ.กรมประมง จำกัด สอ.สำนักงานการปฏิรูปที่ดินเพื่อเกษตรกรรม จำกัด สอ.ตาต้าวัน เอเชีย (ประเทศไทย) จำกัด สหกรณ์ข้าราชการสหกรณ์ จำกัด สอ.กรมการขนส่งทางบก จำกัด สอ.กรมปศุสัตว์ จำกัด สอ.ข้าราชการกรมตรวจบัญชีสหกรณ์ จำกัด สอ.ธนาคารเพื่อการเกษตรและสหกรณ์การเกษตร จำกัด สอ.ทหารสื่อสาร จำกัด ดังนี้



- สนับสนุนงบประมาณในการทำกิจกรรมร่วมกับกลุ่มภาคีสภรณบางเขน จํานวน 50,000.00 บาท
- สนับสนุนโครงการพัฒนาปรับปรุงห้องสมุดเพื่อการศึกษาโรงเรียนวัดกระดังงา จังหวัดสิงห์บุรี ร่วมกับภาคีสภรณบางเขน จํานวน 5,000.00 บาท

1.3 สนับสนุนกิจกรรมร่วมกับกลุ่มไตรภาคี ซึ่งประกอบด้วยสภรณออบรรณภย 3 แห่ง คือ สอ.มหาวิทยาลัยเกษตรศาสตร จํากัด สอ.การไฟฟ้าฝายผลิตแห่งประเทศไทย จํากัด และสอ.พนักงานธนาการออบรรณภย จํากัด ร่วมทำบุญทอดผ้าป่าสามัคคีเพื่อสมทบทุนสร้างโรงพยาบาลผู้สูงอายุ ณ วัดตาลเจ็ดยอต จังหวัดเพชรบุรี จํานวน 30,000.00 บาท

1.4 ร่วมทำบุญเป็นเจ้าของภาพทอดกฐินสามัคคี เพื่อสมทบทุนสร้างพระอุโบสถ ณ วัดบ้านใหม่สามัคคี อำเภอยัยบาดาล จังหวัดลพบุรี ร่วมกับสมาชิกร และสภรณอื่น จํานวน 263,620.00 บาท

1.5 ร่วมบริจาคการจัดตั้งมูลนิธิอาบ นคะจัด เพื่อกิจกรรมสมาคมเศรษฐศาสตรสภรณแห่งประเทศไทย จํานวน 30,000.00 บาท

1.6 ให้เงินสนับสนุนกิจกรรมของมหาวิทยาลัยเกษตรศาสตร ดังนี้

- สนับสนุนกิจกรรมด้านวิชาการและกีฬามหาวิทยาลัยเกษตรศาสตร จํานวน 1,100,000.00 บาท
- สนับสนุนกิจกรรมของมหาวิทยาลัยเกษตรศาสตร วิทยาเขตกำแพงแสน วิทยาเขตศรีราชา และวิทยาเขตเฉลิมพระเกียรติ จังหวัดสกลนคร วิทยาเขตละ 100,000.00 บาท รวมจํานวน 300,000.00 บาท
- ทำบุญถวายผ้าพระกฐินพระราชทานปี 2560 ร่วมกับ มก. จํานวน 250,000.00 บาท
- จัดซื้อรถรางสำหรับให้บริการแก่สมาชิก นิสิตและบุคลากร วิทยาเขตเฉลิมพระเกียรติ จังหวัดสกลนคร จํานวน 1 คัน เป็นเงิน 750,000.00 บาท
- สนับสนุนงบประมาณโครงการ “ค่ายความรู้สภรณสู่ชนบท ครั้งที่ 24” ณ โรงเรียนวัดสารวนาราม อำเภอนาดี จังหวัดปราจีนบุรี จํานวน 10,000.00 บาท จัดโดยชุมนุมนิสิตสาขาวิชาเศรษฐศาสตรสภรณ คณะเศรษฐศาสตร
- สนับสนุนงบประมาณชมรมชาวค่ายอาสาพัฒนา มหาวิทยาลัยเกษตรศาสตร “โครงการชาวค่ายอาสาพัฒนาคืนถิ่น ครั้งที่ 7” ณ โรงเรียนบ้านดงยาง อ.เลิงนกทา จ.ยโสธร โรงเรียนบ้านราษฎร์ดำเนิน และโรงเรียนชุมแสงลาดค้อหนองเขื่อน อ.โพหนองจ.ร้อยเอ็ด โรงเรียนละ 5,000.00 บาท เป็นเงิน 15,000.00 บาท
- สนับสนุน “โครงการ KU Night Eat & Read เพื่อให้ นิสิตที่เข้าร่วมโครงการได้รับประทานอาหารและเครื่องดื่ม จํานวน 20,000.00 บาท
- สนับสนุนอาหารและเครื่องดื่มให้แก่ นิสิตในช่วงสอบปลายภาคการศึกษา ณ สำนักหอสมุดกำแพงแสน จํานวน 10,000.00 บาท
- สนับสนุนงบประมาณในการจัดสัมมนาของนิสิตโครงการหลักสูตรศิลปศาสตรมหาบัณฑิต สาขาเศรษฐศาสตร (ภาคพิเศษ) จํานวน 20,000.00 บาท



- สนับสนุนการจัดกิจกรรมเนื่องในโอกาสครบรอบ 73 ปี วันสถาปนามหาวิทยาลัยเกษตรศาสตร์ จำนวน 100,000.00 บาท
- สนับสนุนงบประมาณการจัดการแข่งขันกีฬาสาธิตสามัคคี ครั้งที่ 42 “อินทนิลเกมส์” วิทยาเขตกำแพงแสน ศูนย์วิจัยและพัฒนาการศึกษา จำนวน 50,000.00 บาท
- สนับสนุนกิจกรรมสำนักหอสมุด มหาวิทยาลัยเกษตรศาสตร์ โครงการห้องสมุดชุมชน จำนวน 50,000.00 บาท เพื่อส่งเสริมและสนับสนุนให้นักเรียนและประชาชนในชุมชนได้มีห้องสมุดไว้เป็นแหล่งความรู้และเป็นการขยายโอกาสทางการศึกษาให้ชุมชนสามารถบริหารจัดการห้องสมุดได้อย่างยั่งยืน
- สนับสนุนกิจกรรมสำนักหอสมุด มหาวิทยาลัยเกษตรศาสตร์ วิทยาเขตกำแพงแสน โครงการเปิดห้องสมุดชุมชนเพื่อส่งเสริมให้นักเรียน ประชาชนในชุมชนมีห้องสมุดไว้เป็นแหล่งเรียนรู้ ประจำปี 2559 ณ โรงเรียนวัดหนองจิก อำเภอกำแพงแสน จังหวัดนครปฐม และโรงเรียนในเครือข่าย 3 โรงเรียน จำนวน 20,000.00 บาท
- สนับสนุนโครงการปั่นจักรยาน “กินลม ชมเล แลสวน..” จัดโดยคณะวนศาสตร์ จำนวน 5,000.00 บาท
- สนับสนุนโครงการพัฒนาและปลูกต้นไม้มหาวิทยาลัยเกษตรศาสตร์ บางเขน ปี 2560 จำนวน 20,000.00 บาท
- สนับสนุนกิจกรรมวันพัฒนามหาวิทยาลัยเกษตรศาสตร์ วิทยาเขตกำแพงแสน ปี 2560 จำนวน 10,000.00 บาท

2. ปรับปรุงแก้ไขเพิ่มเติม ระเบียบ และประกาศ สอ.มก. ดังนี้

ระเบียบ สอ.มก.	มติคณะกรรมการดำเนินการ ครั้งที่ - วันที่
ว่าด้วยการใช้ทุนสวัสดิการให้แก่สมาชิก พ.ศ. 2560	14/2560 วันที่ 16 สิงหาคม 2560
ประกาศ สอ.มก.	
เรื่อง หลักเกณฑ์การซื้อหุ้นเพิ่มและส่งหุ้นสะสมรายเดือนของสมาชิก พ.ศ. 2560	7/2560 วันที่ 25 เมษายน 2560
เรื่อง หลักเกณฑ์ วิธีการ และเงื่อนไข การขอรับสวัสดิการอุปสมบทหรือประกอบพิธีฮัจญ์ พ.ศ. 2560	14/2560 วันที่ 16 สิงหาคม 2560
เรื่อง หลักเกณฑ์ วิธีการ และเงื่อนไข การขอรับสวัสดิการเพื่อการครองชีพ พ.ศ. 2560	14/2560 วันที่ 16 สิงหาคม 2560
เรื่อง หลักเกณฑ์ วิธีการ และเงื่อนไข การขอรับสวัสดิการสมรส พ.ศ. 2560	14/2560 วันที่ 16 สิงหาคม 2560
เรื่อง หลักเกณฑ์ วิธีการ และเงื่อนไข การขอรับสวัสดิการรับขวัญบุตร พ.ศ. 2560	14/2560 วันที่ 16 สิงหาคม 2560



ระเบียบ สอ.มก.	มติคณะกรรณการดำเนนการ คร้งที่ - วันท่
เรอง หลัถเกณท่ วรธีการ และเงื่อนไข การขอรับสวัสดิการช่วยเหลื่อ สมาชกด้วย เหตุเจ็บป่วย พ.ศ. 2560	14/2560 วันท่ 16 สรงหาคม 2560
เรอง หลัถเกณท่ วรธีการ และเงื่อนไข การขอรับสวัสดิการช่วยเหลื่อ กรณนบุดคค ในครอบคร้วสมาชกถงแกกรรณ พ.ศ. 2560	14/2560 วันท่ 16 สรงหาคม 2560
เรอง หลัถเกณท่ วรธีการ และเงื่อนไข การขอรับสวัสดิการสงคราะห์ เมือสมาชก ถงแกกรรณ พ.ศ. 2560	14/2560 วันท่ 16 สรงหาคม 2560
เรอง หลัถเกณท่ วรธีการ และเงื่อนไข การขอรับสวัสดิการช่วยญุง กรณนเกชยณอายุราชการ พ.ศ. 2560	14/2560 วันท่ 16 สรงหาคม 2560
เรอง หลัถเกณท่ วรธีการ และเงื่อนไข การขอรับสวัสดิการเพือการ เสริมสร้งคณภาพชวีวต พ.ศ. 2560	14/2560 วันท่ 16 สรงหาคม 2560
เรอง หลัถเกณท่ วรธีการ และเงื่อนไข การขอรับทุนสาทรณประยอชน เพือสงคราะห์สมาชกประสบภยพบตต่างๆ พ.ศ. 2560	14/2560 วันท่ 16 สรงหาคม 2560
เรอง หลัถเกณท่และเงื่อนไขการใหเงนกุแกสมาชกท่เป็นช้ราชการ ลูกจ้างประจำ และพน้งงานมหาวิทยาลัย พ.ศ. 2560	15/2560 วันท่ 30 สรงหาคม 2560
เรอง หลัถเกณท่และค่าใช้จ่ายนในการประเมณมูลค่าทรพย์สิน พ.ศ. 2560	15/2560 วันท่ 30 สรงหาคม 2560
เรอง หลัถเกณท่และเงื่อนไขการใหเงนกุแกสมาชกท่เป็นพน้งงาน มหาวิทยาลัยเงนรายได้ พน้งงานราชการ และลูกจ้างประจำ ของหน่วยงานพิเศษ มก. พ.ศ. 2560	15/2560 วันท่ 30 สรงหาคม 2560
เรอง หลัถเกณท่และเงื่อนไขการใหเงนกุแกสมาชกท่เป็นพน้งงาน มหาวิทยาลัยเงนรายได้ พน้งงานราชการ และลูกจ้างประจำ ของหน่วยงานพิเศษ มก. พ.ศ. 2560	15/2560 วันท่ 30 สรงหาคม 2560
เรอง หลัถเกณท่ วรธีการ และเงื่อนไข การขอรับสวัสดิการสมาชก ท่เป็นโสด พ.ศ. 2560	18/2560 วันท่ 12 ตุลาคม 2560
เรอง หลัถเกณท่ วรธีการ และเงื่อนไข การขอรับสวัสดิการวันเกิด พ.ศ. 2560	18/2560 วันท่ 12 ตุลาคม 2560

3. ทบทวนแผนกลยุทธ์ วรชยทศน กรากถเพือพัฒนา สอ.มก. ให้เหมาะสมกบสภาวะการณท่เปลยนไป
โดยมถคณะทำงานรับผดชอบและมถการสัมนนการกรรณการและเจ้าหน้าท่เพือระดมสมองและรวบรวมนชอคคถเห็น
ประกอบการจ้ดทาแผนกลยุทธ์ดงกล้าว

9.2 ด่านเงนกุ

1. อัตราดอกเบยเงนให้สมาชกถุยม ปี 2560 สภรณนอมนกรณยณ ได้กาหนดดอกเบยเงนให้สมาชกถุยม
นอัตราร้อยละ 5.90 ตอปี



2. สหกรณ์ฯ ได้จ่ายเงินกู้ให้แก่สมาชิกในปี 2560 รวม 14,329 สัญญา เป็นเงินจำนวน 2,945,061,287.11 บาท โดยมีรายละเอียด ดังนี้

เดือน	เงินกู้ฉุกเฉิน		เงินกู้สามัญ		เงินกู้พิเศษ	
	สัญญา	บาท	สัญญา	บาท	สัญญา	บาท
มกราคม	457	5,859,700.00	195	85,640,800.00	48	69,867,000.00
กุมภาพันธ์	672	8,755,000.00	243	105,375,900.00	55	60,962,890.00
มีนาคม	1,017	14,057,800.00	325	169,001,900.00	91	130,681,000.00
เมษายน	789	11,109,000.00	245	104,533,000.00	65	74,527,500.00
พฤษภาคม	514	6,385,600.00	297	146,697,220.00	79	99,809,500.00
มิถุนายน	1,247	17,195,800.00	303	148,255,900.00	73	91,972,000.00
กรกฎาคม	531	6,722,400.00	243	126,763,800.00	82	115,846,700.00
สิงหาคม	878	11,495,500.00	243	102,022,900.00	73	92,532,000.00
กันยายน	1,224	16,013,900.00	289	174,107,100.00	68	88,971,050.00
ตุลาคม	524	6,975,900.00	263	157,703,500.00	65	83,162,000.00
พฤศจิกายน	909	12,147,200.00	518	238,175,200.00	56	92,027,000.00
ธันวาคม	1,216	16,314,700.00	344	153,843,427.11	88	99,549,500.00
รวม	9,978	133,032,500.00	3,508	1,712,120,647.11	843	1,099,908,140.00

3. การให้สินเชื่อแก่สมาชิกเพื่อการมีที่อยู่อาศัยและเพิ่มทรัพย์สิน

ตามที่สหกรณ์ฯ ได้สนับสนุนและส่งเสริมให้สมาชิกได้มีที่อยู่อาศัยเป็นของตนเอง โดยการให้เงินกู้เพื่อซื้อที่อยู่อาศัย ก่อสร้างที่อยู่อาศัย ใถ่ถอนที่อยู่อาศัยจากสถาบันการเงินอื่น ตลอดจนการซื้อที่ดิน เพื่อเป็นการเพิ่มทรัพย์สินให้กับสมาชิก ในปี 2560 สหกรณ์ฯ ได้ให้เงินกู้เพื่อการดังกล่าว รวม 259 ราย โดยมีรายละเอียด ดังนี้

ประเภทการให้เงินกู้	จำนวน (ราย)	จำนวน (บาท)
1. เพื่อซื้อที่อยู่อาศัย		
1.1 ซื้อบ้านพร้อมที่ดิน	81	165,355,000.00
1.2 ซื้อห้องชุด	40	67,374,900.00
2. เพื่อปลูกสร้างที่อยู่อาศัย	23	27,050,500.00
3. เพื่อใถ่ถอนที่อยู่อาศัย	71	110,351,000.00
4. เพื่อซื้อที่ดิน	44	63,084,000.00
รวม	259	433,215,400.00



4. ปรับปรุงและเปลี่ยนแปลงหลักเกณฑ์การให้เงินกู้แก่สมาชิกเพื่อให้สมาชิกได้รับประโยชน์

สูงสุด

สูงขึ้น ดังนี้

4.1 ปรับขยายวงเงินกู้สามัญและวงเงินกู้พิเศษ เพื่อให้สอดคล้องกับเงินได้รายเดือนที่ปรับ

- (1) ขยายวงเงินกู้สามัญสำหรับผู้ที่เป็นข้าราชการ ลูกจ้างประจำ พนักงานมหาวิทยาลัย ผู้รับบำนาญหรือบำเหน็จรายเดือน จากวงเงินกู้สูงสุด 1,500,000.00 บาท เป็น 1,800,000.00 บาท
- (2) ขยายวงเงินกู้สามัญสำหรับผู้ที่เป็นพนักงานมหาวิทยาลัยเงินรายได้ พนักงานราชการ และลูกจ้างประจำหน่วยงานพิเศษ มก. จากกู่ได้สูงสุดไม่เกิน 20 เท่าของเงินเดือน เป็น 22 เท่าของเงินเดือน ทั้งนี้ ไม่เกิน 900,000.00 บาท
- (3) ขยายวงเงินกู้พิเศษสำหรับผู้ที่เป็นข้าราชการ ลูกจ้างประจำ พนักงานมหาวิทยาลัย ผู้รับบำนาญหรือบำเหน็จรายเดือน จากวงเงินกู้สูงสุด 6,000,000.00 บาท เป็น 8,000,000.00 บาท
- (4) ขยายวงเงินกู้พิเศษสำหรับผู้ที่เป็นพนักงานมหาวิทยาลัยเงินรายได้ พนักงานราชการ และลูกจ้างประจำหน่วยงานพิเศษ มก. จากกู่ได้สูงสุด 3,000,000.00 บาท เป็น 4,000,000.00 บาท

4.2 ปรับหลักเกณฑ์การช่วยค่าใช้จ่ายในการประเมินทรัพย์สิน กรณีมอบให้บริษัทเป็นผู้ประเมินทรัพย์สิน จากเดิม สหกรณ์ฯ ช่วยค่าใช้จ่ายในการประเมินทรัพย์สินให้สมาชิก 1,200.00 บาท ต่อสัญญา กู่ 1 สัญญา โดยผู้กู่หนึ่งราย ให้สิทธิเบิกค่าประเมินได้ไม่เกิน 3 ครั้ง ปรับเป็น สหกรณ์ฯ ช่วยค่าใช้จ่ายในการประเมินทรัพย์สินให้สมาชิก ไม่เกิน 3,600.00 บาท/คน ตลอดการเป็นสมาชิก ทั้งนี้ หากมีการเบิกไปแล้วแต่ยังไม่เกินสิทธิ ส่วนที่เหลือสามารถเบิกในครั้งต่อไปได้

4.3 ให้ความช่วยเหลือสมาชิกวิทยาเขตเฉลิมพระเกียรติจังหวัดสกลนครที่ได้รับผลกระทบจากอุทกภัย พักชำระหนี้เงินต้นสามัญและพิเศษ ได้ไม่เกิน 6 เดือน

9.3 ด้านการศึกษาและประชาสัมพันธ์

คณะกรรมการการศึกษาและประชาสัมพันธ์ ประจำปี 2560 ดำเนินการตามข้อบังคับข้อ 49 ของสหกรณ์ออมทรัพย์มหาวิทยาลัยเกษตรศาสตร์ จ้งกัถ และดำเนินการตามแผนกลยุทธ์ โดยจัดกิจกรรมส่งเสริมความรู้ ความเข้าใจเกี่ยวกับกิจการของสหกรณ์แก่สมาชิกและบุคคลทั่วไป ให้การศึกษา อบรมสมาชิก และผู้สนใจ ให้ทราบถึงอุดมการณ์ หลักการและวิธีการการบริหารงานของสหกรณ์ และดำเนินการอื่นตามที่คณะกรรมการดำเนินการมอบหมาย ภายใต้งบประมาณที่ได้รับจากที่ประชุมใหญ่สามัญประจำปี ดังนี้

1. ช่าง สอ.มก. รายเดือน 12 ฉบับ จัดส่งให้สมาชิกเป็นรายบุคคล สมาชิกสมทบที่แจ้งความประสงค์รับข่าวสาร สอ.มก. สหกรณ์ออมทรัพย์ต่างๆ เผยแพร่ข่าวสารผ่านสื่อออนไลน์ ค่าใช้จ่าย 530,825.40 บาท



2. **อบรมผู้ประสานงานหน่วยงานต่างจังหวัด** เมื่อวันศุกร์ที่ 10 มีนาคม 2560 ณ ห้องประชุม 1 ชั้น 2 อาคาร สอ.มก. 36 ปี ค่าใช้จ่าย 38,480.- บาท

หน่วยงาน	ผู้ประสานงาน
วิทยาเขตศรีราชา	นายจักรา ราชฤทธิ์
วิทยาเขตเฉลิมพระเกียรติ จังหวัดสกลนคร	นายปัญญา ไพจันทร์ นายสมศักดิ์ เจริญสุข
สถานีวิจัยดอยปุย	น.ส.นิตยา พุ่มสุข
โครงการพหุภาษา	นางสุกัญญา ออมสิน
สถานีวิจัยประมงศรีราชา	น.ส.กนกวรรณ ขาวต่อ
สถานีวิจัยประมงคลองวาฬ	นางฐิติญา อรชุน
ศูนย์วิจัยข้าวโพดและข้าวฟ่างแห่งชาติ	นางปิยนุช ศรีไชย
สถานีวิจัยทับทิม	นางขวัญฤทัย เมฆหมอก
สถานีวิจัยปากช่อง	นายอภิเชษฐ บุญเรือง
สถานีวิจัยลพบุรี	นางอำนวยการ ประทุมโพธิ์

3. **โครงการประชุมสัมมนาสมาชิก** จำนวน 3 ครั้ง ค่าใช้จ่าย 1,229,367.50 บาท ดังนี้

3.1 ครั้งที่ 1 วันเสาร์-วันอาทิตย์ที่ 29 - 30 เมษายน 2560 ณ โรงแรมแกรนด์แปซิฟิก จังหวัดเพชรบุรี จำนวนผู้เข้าสัมมนา 105 คน ผลการประเมินความพึงพอใจอยู่ในเกณฑ์ ดีมาก

3.2 ครั้งที่ 2 วันเสาร์-วันอาทิตย์ที่ 13-14 พฤษภาคม 2560 ณ โรงแรมแกรนด์แปซิฟิก จังหวัดเพชรบุรี จำนวนผู้เข้าสัมมนา 91 คน ผลการประเมินความพึงพอใจอยู่ในเกณฑ์ ดีมาก

3.3 ครั้งที่ 3 วันเสาร์-วันอาทิตย์ที่ 26-27 สิงหาคม 2560 ณ โรงแรมอิงธาร รีสอร์ทแอนด سبا จังหวัดนครนายก จำนวนผู้เข้าสัมมนา 89 คน ผลการประเมินความพึงพอใจอยู่ในเกณฑ์ ดีมาก

4. **โครงการปฐมนิเทศสมาชิก** เพื่อให้สมาชิกได้ทราบบทบาท สิทธิ หน้าที่ และสวัสดิการต่างๆ ที่พึงได้รับภายใต้เงื่อนไข (สมาชิกที่ยังไม่เข้ารับการปฐมนิเทศจะไม่ได้รับสิทธิ์สวัสดิการวันเกิด) ในปี 2560 จัดอบรมจำนวน 6 ครั้ง ค่าใช้จ่าย 808,295.90 บาท ดังนี้

4.1 ห้องพัฒนาศึกษาชั้น 2 อาคาร สอ.มก. 36 ปี มหาวิทยาลัยเกษตรศาสตร์ บางเขน จำนวน 3 ครั้ง

(1) วันที่ 3 มิถุนายน 2560 จำนวนผู้ผ่านการปฐมนิเทศ 75 คน ผลการประเมินความพึงพอใจอยู่ในเกณฑ์ ดีมาก

(2) วันที่ 1 กรกฎาคม 2560 จำนวนผู้ผ่านการปฐมนิเทศ 74 คน ผลการประเมินความพึงพอใจอยู่ในเกณฑ์ ดีมาก

(3) วันที่ 10 กันยายน 2560 จำนวนผู้ผ่านการปฐมนิเทศ 63 คน ผลการประเมินความพึงพอใจอยู่ในเกณฑ์ ดีมาก

4.2 บ้านทะเลสีคราม รีสอร์ท จังหวัดสมุทรสงคราม จำนวน 2 ครั้ง



(1) วันทที่ 27 – 28 พฤษภาคม 2560 จรกนรผู้พรกนการปรฐมทนทศ 62 คน ผลการปรเมทนความพทงพอจอยอยู่ในเกณท ดทมาก

(2) วันทที่ 24 – 25 มถุนายน 2560 จรกนรผู้พรกนการปรฐมทนทศ 57 คน ผลการปรเมทนความพทงพอจอยอยู่ในเกณท ดทมาก

4.3 ปรฐมทนทศสมาชทกส้งกทหนรงงานวทยทาเขตเฉลิมพระเกทรต จรกนรทศกลนคร ณ รงรรมเตอะมาเจสตทค จรกนรทศกลนคร จรกนร 1 คร้ง วันทที่ 23 กนกยายน 2560 จรกนรผู้พรกนการปรฐมทนทศ 62 คน ผลการปรเมทนความพทงพอจอยอยู่ในเกณท ดทมาก

5. ครองการทให้ความร้งแกสมาททจ จรกนร 2 คร้ง

5.1 เสวนารอง การปรทการการทนเพื่อเพิ่มทนและทนฝาก ผู้ร้งรวมเสวนา น.ส.ร้งชฎา ชนกเสทยวาทท ร.ต.กฤชณะ อ่วมทอง ดรกนรรายการโดย ผศ.สุชทน พลททะจทนดา เมอรวันทที่ 22 สทงหาคม 2560 ณ หองพนกฐมดทยมณทล ชนก 2 อาคาร สอ.มก. 36 ปจ จรกนรผู้พรกนการปรฐมทนทศ 128 คน ครกใช้จรกย 78,062.-บาท ผลการปรเมทนความพทงพอจอยอยู่ในเกณท ดทมาก

5.2 เสวนารอง การปรทปรฐมทนทศมทผลกรทบกับสทรกรณและสมาททจสทรกรณอร้งไร ผู้ร้งรวมเสวนา นายช้ยวุดม มณททานนท ผศ.ดร.ร้งสรรค ปททปญญา ดรกนรรายการโดย ผศ.สุชทน พลททะจทนดา เมอรวันทที่ 5 กนกยายน 2560 ณ หองพนกฐมดทยมณทล ชนก 2 อาคาร สอ.มก. 36 ปจ จรกนรผู้พรกนการปรฐมทนทศ 118 คน ครกใช้จรกย 68,776.-บาท ผลการปรเมทนความพทงพอจอยอยู่ในเกณท ดทมาก

6. ครองการพบปะสมาททจและผู้ปรทการ

เมอรวันทที่ 22 กนกยายน 2560 ณ อาคารอุทยานบานชยงครอร วทยทาเขตเฉลิมพระเกทรต จรกนรทศกลนคร จรกนรผู้พรกนการปรฐมทนทศ 58 คน ครกใช้จรกย 40,750.-บาท ผลการปรเมทนความพทงพอจอยอยู่ในเกณท ด

7. ครองการสมทนนาผู้เกทยนอายุราชการ จรกนร 2 คร้ง ครกใช้จรกย 1,038,720.-บาท

7.1 คร้งทที่ 1 เมอรวันเสาร์- วันอาททยทที่ 15-16 กรกฏาคม 2560 ณ รงรรมแกรนดแบชทพค จรกนรทศเพชรบุรี จรกนรผู้พรกนการปรฐมทนทศ 147 คน ผลการปรเมทนความพทงพอจอยอยู่ในเกณท ดทมาก

7.2 คร้งทที่ 2 เมอรวันเสาร์ – วันอาททยทที่ 30 กนกยายน – 1 ตุลาคม 2560 ณ รงรรมเบลลวทลลรก จรกนรทศนครราชสทมจรกนรผู้พรกนการปรฐมทนทศ 105 คน ผลการปรเมทนความพทงพอจอยอยู่ในเกณท ดทมาก

8. การจทดสรททุนอุดหนุนการศททษาแกบุดรสมาททจ

มอบททุนอุดหนุนการศททษาบุดรสมาททจผู้มทรายได้นอย (ยกเวนบุดรบุญอรรม) ทนไดรรายเดอรนไมเกทน 22,000.-บาท ระเบดบการศททษาตั้งเดรระเบดบชนกนอบาล ถทงระเบดบปรทญญาทรท โดยหากมทบุดรกาลงศททษาอร้ง 1 คน จะไดรรับ 2,000.-บาท, 2 คน จะไดรรับ 3,500.-บาท และ 3 คน จะไดรรับ 4,500.-บาท มทสมาททจยทนอรรับททุน จรกนร 925 ราย เปนทน 2,271,000.-บาท

9. การจทดสรททุนสงเสริมการศททษา ประเภทเรทยนด

จทดททมอบททุนสงเสริมการศททษาบุดรสมาททจประเภทเรทยนด ปรฐมทนทศ 2560 เพื่อสงเสริมและสนทบสนุน บุดรสมาททจททมผลการเรทยนดตามเกณทททสทรกรณฯ กรกนรทศ ตั้งเดรระเบดบชนกนอบาลศททษาปทที่ 1 ถทงระเบดบปรทญญาทรท มทสมาททจยทนอรรับททุนการศททษาบุดร จรกนร 1,089 ราย เปนทน 3,049,100.-บาท



9.1 ครั้งที่ 1 วิทยาเขตกำแพงแสน วันที่ 3 กันยายน 2560 ณ อาคารศูนย์มหาวิทยาลัย
เกษตรศาสตร์

9.2 ครั้งที่ 2 บางเขน วันที่ 16 กันยายน 2560 ณ ห้องประชุมสุธรรมอารีกุล อาคารสารนิเทศ
50 ปี

10. การจัดสรรทุนการศึกษาสำหรับสมาชิก สมาชิกยื่นเรื่องขอรับทุนฯ จำนวน 23 ราย สนับสนุน
การศึกษาตามที่จ่ายจริงแต่ไม่เกิน 10,000.-บาทต่อทุน ต่อปีการศึกษา เป็นเงิน 179,600.-บาท

11. มอบทุนการศึกษาสำหรับบุตรของสมาชิกที่คู่สมรสถึงแก่กรรม สมาชิกยื่นเรื่องขอรับทุนฯ
จำนวน 9 ราย เป็นเงิน 91,000.-บาท

12. งานแสดงมุทิตาจิตแก่สมาชิกผู้เกษียณอายุราชการ เพื่อเป็นเกียรติและมอบของที่ระลึก
หุ้ม สอ.มก. คนละ 50 หุ่น หนังสือที่ระลึกเกษียณอายุราชการ ผลิตภัณฑ์จากสถาบันคั้นคว่ำและพัฒนา
ผลิตภัณฑ์อาหาร เหยี่ยวหลวงพ่อคุณ การบรรยาย “การดำรงชีวิตหลังวัยเกษียณ” โดย อาจารย์ไกร มาศพิมล
นักโภชนาการบำบัด แก่สมาชิกผู้เกษียณอายุราชการ เมื่อวันที่ 3 ตุลาคม 2560 ณ ห้องพักรื่นรมติชยมณฑล
ชั้น 2 อาคาร สอ.มก. 36 ปี จำนวน 171 คน พร้อมกับเงินเสริมสร้างคุณภาพชีวิตและเงินขวัญถุง รวมเป็น
เงิน 9,134,335.-บาท

13. ปฏิทินปีใหม่ 2561 แบบแฉวน ให้กับสมาชิก ผู้มีอุปการคุณ และสหกรณ์ลูกค้า จำนวน
12,000 ฉบับ

14. สวัสดิการ

รายการ	จำนวน (ราย)	จำนวนเงิน (บาท)
1) สวัสดิการเพื่อการเสริมสร้างคุณภาพชีวิต	213	8,880,696.00
2) สวัสดิการเพื่อการครองชีพ	2,695	9,971,008.00
3) สวัสดิการขวัญถุงกรณีเกษียณอายุ	176	984,319.00
4) สวัสดิการสงเคราะห์เมื่อสมาชิกถึงแก่กรรม	52	2,603,903.00
5) สวัสดิการช่วยเหลือกรณีบุคคลในครอบครัวถึงแก่กรรม (คู่สมรส บิดา มารดา บุตรอายุไม่เกิน 18 ปี)	262	2,570,710.00
6) สวัสดิการสมาชิกถึงแก่กรรม	52	2,603,903.00
7) สวัสดิการช่วยเหลือสมาชิกด้วยเหตุเจ็บป่วย		
7.1 คนไข้ใน	752	1,210,900.00
7.2 อัมพาต อัมพฤกษ์ ไตวายเรื้อรัง มะเร็ง โรคร้ายแรงอื่นๆ	128	640,000.00
7.3 อุบัติเหตุ กระดูกหัก หรือแตก หรือมีบาดแผลฉกรรจ์	81	159,500.00
7.4 ได้รับอุบัติเหตุ มีบาดแผลฉีกขาด ได้รับการรักษาโดยการเย็บแผล	12	12,500.00
7.5 เจ็บป่วยหรือได้รับอุบัติเหตุ ประเภทผู้ป่วยนอก	74	90,600.00
8) สวัสดิการรับขวัญบุตร	106	117,000.00



รายการ	จำนวน (ราย)	จำนวนเงิน (บาท)
9) สวัสดิการสมาชิกที่เป็นโสด	19	116,200.00
10) สวัสดิการสมรส	63	72,000.00
11) สวัสดิการอุปสมบทหรือประกอบพิธีฮัจญ์	16	16,000.00
12) ช่วยเหลือสมาชิกกรณีประสบภัยธรรมชาติ		
12.1 อุทกภัย	52	293,250.00
12.2 วาตภัย	5	14,000.00
12.3 อัคคีภัย	3	75,000.00

9.4 ด้านส่งเสริมและพัฒนาคุณภาพชีวิต

คณะกรรมการส่งเสริมและพัฒนาคุณภาพชีวิต ได้จัดโครงการต่างๆ ที่ได้กำหนดไว้ตามแผนงาน ปี 2560 โดยใช้งบประมาณค่าใช้จ่ายไปทั้งหมด 808,435.54 บาท จากงบประมาณ 1,200,000.-บาท คงเหลือ 391,564.46 บาท ดังนี้

ใช้เงินจากงบประจำ (ค่าใช้จ่ายในการสัมมนาเกี่ยวกับสมาชิก) 900,000.-บาท

1. โครงการกิจกรรมสมาชิกสัมพันธ์ด้านศิลปวัฒนธรรม (ธรรมสัญจร/นั่งสมาธิ-ปฏิบัติธรรม)

1.1 ไหว้พระ 9 วัด ครั้งที่ 1 วันที่ 4 มิถุนายน 2560 เส้นทางจังหวัดสุพรรณบุรี สมาชิกเข้าร่วมโครงการจำนวน 66 คน ค่าใช้จ่ายทั้งสิ้น 71,120.-บาท ผลการประเมินความพึงพอใจอยู่ในระดับดีมาก

1.2 ไหว้พระ 9 วัด ครั้งที่ 2 วันที่ 2 กรกฎาคม 2560 เส้นทางจังหวัดราชบุรี สมาชิกเข้าร่วมโครงการจำนวน 92 คน ค่าใช้จ่ายทั้งสิ้น 78,260.-บาท ผลการประเมินความพึงพอใจอยู่ในระดับดีมาก

1.3 สำนักปฏิบัติธรรมแสงธรรมส่องชีวิต จ.สระบุรี วันที่ 19 – 20 สิงหาคม 2560 สมาชิกเข้าร่วมโครงการจำนวน 40 คน ค่าใช้จ่ายทั้งสิ้น 80,947.54 บาท ผลการประเมินความพึงพอใจอยู่ในระดับดีมาก

1.4 วัดป่าสว่างบุญ จ.นครนายก วันที่ 16 – 17 กันยายน 2560 สมาชิกเข้าร่วมโครงการจำนวน 65 คน ค่าใช้จ่ายทั้งสิ้น 79,576.-บาท ผลการประเมินความพึงพอใจอยู่ในระดับดี

1.5 Woodland เมืองไม้แพนตาซี จ. นครปฐม ครั้งที่ 1 วันที่ 22 เมษายน 2560 สมาชิกเข้าร่วมโครงการจำนวน 156 คน ค่าใช้จ่ายทั้งสิ้น 102,849.50 บาท ผลการประเมินความพึงพอใจอยู่ในระดับดีมาก

1.6 Woodland เมืองไม้แพนตาซี จ.นครปฐม ครั้งที่ 2 วันที่ 24 กันยายน 2560 สมาชิกเข้าร่วมโครงการจำนวน 77 คน ค่าใช้จ่ายทั้งสิ้น 70,078.-บาท ผลการประเมินความพึงพอใจอยู่ในระดับดีมาก

ค่าใช้จ่ายรวมทั้งสิ้น 482,831.04 บาท



2. โครงการกิจกรรมสมาชิกสัมพันธ์ด้านทัศนศึกษา

2.1 โครงการทัศนศึกษา (ต่างประเทศ) ประเทศเวียดนาม วันที่ 7 – 11 กรกฎาคม 2560 สมาชิกเข้าร่วมโครงการจำนวน 22 คน ค่าใช้จ่ายทั้งสิ้น 60,900.-บาท ผลการประเมินความพึงพอใจอยู่ในระดับดีมาก

2.2 โครงการทัศนศึกษา (ในประเทศ) จ.เลย/เชียงคาน วันที่ 12 – 14 สิงหาคม 2560 สมาชิกเข้าร่วมโครงการจำนวน 23 คน ค่าใช้จ่ายทั้งสิ้น 32,300.-บาท ผลการประเมินความพึงพอใจอยู่ในระดับดีมาก

ค่าใช้จ่ายรวมทั้งสิ้น 93,200.-บาท

3. โครงการอบรมอาชีพเสริมแก่สมาชิก

3.1 ทำขนมชั้น (ดอกกุหลาบ) ดำเนินการโดยภาควิชาคหกรรมศาสตร์ คณะเกษตร มหาวิทยาลัยเกษตรศาสตร์ วันที่ 25 มีนาคม 2560 สมาชิกเข้าร่วมโครงการจำนวน 34 คน ค่าใช้จ่ายทั้งสิ้น 35,212.-บาท ผลการประเมินความพึงพอใจอยู่ในระดับดีมาก

ค่าใช้จ่ายรวมทั้งสิ้น 35,212.-บาท

4. โครงการกิจกรรมสมาชิกสัมพันธ์ด้านสุขภาพ

4.1 นวดเพื่อสุขภาพ ห้องพันธุมิชยมนทล อาคาร สอ.มก. 36 ปี วันที่ 22 กรกฎาคม 2560 สมาชิกเข้าร่วมโครงการจำนวน 38 คน ค่าใช้จ่ายทั้งสิ้น 36,612.50 บาท ผลการประเมินความพึงพอใจอยู่ในระดับดีมาก

4.2 โยคะเพื่อป้องกันโรค ห้องพันธุมิชยมนทล อาคาร สอ.มก. 36 ปี วันที่ 23 กรกฎาคม 2560 สมาชิกเข้าร่วมโครงการจำนวน 35 คน ค่าใช้จ่ายทั้งสิ้น 38,900.- บาท ผลการประเมินความพึงพอใจอยู่ในระดับดีมาก

ค่าใช้จ่ายรวมทั้งสิ้น 75,512.50 บาท

ใช้เงินจากแผนกลยุทธ์ (ค่าใช้จ่ายตามแผนพัฒนา/กลยุทธ์) 300,000.-บาท

5. โครงการดูงานสถานประกอบการหรือเกษตรกรที่ประสบความสำเร็จโดยใช้หลักเศรษฐกิจพอเพียง

5.1 ศูนย์เรียนรู้บ้านสารภี จ.สมุทรสงคราม วันที่ 20 พฤษภาคม 2560 สมาชิกเข้าร่วมโครงการ จำนวน 76 คน ค่าใช้จ่ายทั้งสิ้น 54,140.-บาท ผลการประเมินความพึงพอใจอยู่ในระดับดีมาก

6. โครงการดูงานชุมชนที่มีวิถีชีวิตตามหลักเศรษฐกิจพอเพียง

6.1 ศูนย์เรียนรู้วิถีพอเพียง เครือเบทาโกร จ.ลพบุรี วันที่ 9 กันยายน 2560 สมาชิกเข้าร่วมโครงการ จำนวน 75 คน ค่าใช้จ่ายทั้งสิ้น 67,540.-บาท ผลการประเมินความพึงพอใจอยู่ในระดับดี

9.5 ด้านการบริหารการเงิน

เศรษฐกิจไทยในปี 2560 มีแนวโน้มการขยายตัวได้ชัดเจนขึ้น และขยายตัวสูงกว่าที่ประมาณการไว้ โดยได้รับแรงส่งจากการส่งออก และความต้องการในประเทศทยอยปรับตัวดีขึ้น อัตราเงินเฟ้อมีทิศทาง



ปรับสูงขึ้น ประกอบกับดัชนีตลาดหุ้นมีการขยายตัวสูงขึ้นกว่าปี 2559 จำนวน 209.60 จุด แต่อัตราดอกเบี้ยจากผลตอบแทนของการลงทุนมีแนวโน้มลดลง ส่วนด้านเงินฝากของ สอ.มก. มีสภาพนิ่งและเพิ่มขึ้น ไม่มีสภาพการไหลออกของเงินฝากผิดปกติ ทำให้สามารถลงทุนและสร้างผลกำไรเกินเป้าหมายที่ได้ประมาณการไว้

ในปี 2560 สอ.มก. ยังคงอัตราดอกเบี้ยเงินฝากในระดับสูงเพื่อให้ผลตอบแทนที่ดีแก่ผู้ฝากเงิน สำหรับรายละเอียดการบริหารการเงินของ สอ.มก. มีดังนี้

(1) การบริหารอัตราดอกเบี้ย สอ.มก. ยังไม่มีการปรับอัตราดอกเบี้ยเงินฝากและเงินให้กู้แก่สมาชิกในปี 2560 โดยยังคงอัตราไว้เท่ากับเมื่อปี 2559

ประเภท	อัตราดอกเบี้ย (ร้อยละต่อปี)
เงินฝากออมทรัพย์	1.75
เงินฝากออมทรัพย์พิเศษ	
- ตั้งแต่ 50,000 บาท แต่ไม่ถึง 1,000,000 บาท	2.65
- ตั้งแต่ 1,000,000 บาท ขึ้นไป	2.70
เงินฝากประจำ 12 เดือน	
- ตั้งแต่ 100 บาท ขึ้นไป	2.80
เงินออม	
ฝากไม่ถึง 3 เดือน	-
ฝากตั้งแต่ 3 เดือน แต่ไม่ถึง 6 เดือน	1.75
ฝากตั้งแต่ 6 เดือน แต่ไม่ถึง 12 เดือน	2.65
เงินฝากประจำ 24 เดือน (ไม่เสียภาษี)	4.00
เงินให้สมาชิกกู้ยืม	5.90

(2) การบริหารการลงทุน สอ.มก. ได้นำเงินไปลงทุนตามพระราชบัญญัติสหกรณ์ พ.ศ. 2542 มาตรา 62 และประกาศคณะกรรมการพัฒนาการสหกรณ์แห่งชาติ พ.ศ. 2558 เป็นการลงทุนในหลักทรัพย์ที่มั่นคง เช่น พันธบัตรรัฐบาล พันธบัตรธนาคารแห่งประเทศไทย ตราสารหนี้ที่มีหลักประกัน หรือไม่ด้อยสิทธิ ซึ่งได้รับการจัดอันดับความน่าเชื่อถือ ตั้งแต่ระดับ A- ขึ้นไป จากบริษัทจัดอันดับความน่าเชื่อถือที่ได้รับความเห็นชอบจากคณะกรรมการกำกับหลักทรัพย์และตลาดหลักทรัพย์ โดยคำนึงถึงสัดส่วน ระยะเวลาการลงทุน และผลตอบแทนที่เหมาะสม

(3) กองทุนส่วนบุคคล ในปี 2560 สอ.มก. ได้ว่าจ้างบริษัทหลักทรัพย์จัดการกองทุน (บลจ.) เป็นผู้บริหารกองทุนส่วนบุคคลทั้งสิ้นจำนวน 2 บลจ. เพื่อกระจายความเสี่ยงในการบริหารเงินตามหลักการลงทุน ในการนี้คณะกรรมการบริหารการเงินได้ติดตามและประเมินผลการดำเนินงานของกองทุนอย่างต่อเนื่อง โดยทาง บลจ. จะต้องเข้ามารายงานผลการดำเนินงานให้คณะกรรมการบริหารการเงินพิจารณา



ทุก 3 เดือนเป็นอย่างน้อย เพื่อให้ทางคณะกรรมการบริหารการเงินจะได้บริหารผลตอบแทนและความเสี่ยงให้เหมาะสมกับสภาพการณ์ในแต่ละช่วงเวลา สำหรับฐานะของกองทุนและผลการดำเนินการ ประจำปี 2560 โปรดดูหมายเหตุประกอบงบการเงิน

ในปี 2560 ตลาดหลักทรัพย์มีการปรับตัวเพิ่มสูงขึ้น ทำให้ผลการดำเนินงานของกองทุนส่วนบุคคลที่ สอ.มก. ลงทุนได้รับผลตอบแทนที่ดีตามไปด้วย โดยกองทุนส่วนบุคคลที่บริหารโดย บลจ.เอ็มเอฟซี จำกัด (มหาชน) ได้คืนผลตอบแทนให้ สอ.มก. จำนวน 14 ครั้ง และกองทุนส่วนบุคคลที่บริหารโดย บลจ.กสิกรไทย จำกัด จำนวน 10 ครั้ง เป็นเงินรวม 101 ล้านบาท

(4) การให้สหกรณ์ออมทรัพย์อื่นกู้ยืมเงิน เนื่องจากในปี 2560 นี้ นายทะเบียนสหกรณ์ได้ออกระเบียบเกี่ยวกับการให้สหกรณ์อื่นกู้ยืมเงินโดยมีผลใช้บังคับกับสหกรณ์ออมทรัพย์และสหกรณ์เครดิตยูเนียน ขนาดใหญ่ที่มีสินทรัพย์มากกว่า 5,000 ล้านบาท ซึ่งมีความสำคัญ ดังนี้ “จำนวนเงินกู้ที่ให้แก่สหกรณ์ผู้ขอกู้สหกรณ์หนึ่งๆ เมื่อรวมกับจำนวนเงินฝากที่สหกรณ์ผู้ให้กู้ฝากไว้กับสหกรณ์ผู้ขอกู้ (ถ้ามี) แล้ว ต้องไม่เกินร้อยละ 10 ของทุนเรือนหุ้นรวมกับทุนสำรองของสหกรณ์ผู้ให้เงินกู้ แต่เมื่อรวมกับหนี้เงินกู้ทุกรายและเงินรับฝากของสหกรณ์ผู้ขอกู้แล้ว จะต้องไม่เกินวงเงินกู้ยืมและค้ำประกันประจำปีที่สหกรณ์ผู้ขอกู้ได้รับความเห็นชอบจากนายทะเบียนสหกรณ์” ทำให้คณะกรรมการบริหารการเงินต้องพิจารณาและกำหนดหลักเกณฑ์การให้สหกรณ์อื่นกู้ใหม่ให้ละเอียดและรอบคอบขึ้นกว่าเดิม เพื่อให้สอดคล้องและไม่ขัดต่อระเบียบที่นายทะเบียนกำหนด โดยมีรายละเอียด ดังนี้

- ก) วงเงินกู้ยืมรายละไม่เกิน 300 ล้านบาท (ถ้าเกิน 300 ล้านบาท ต้องได้รับอนุมัติจากคณะกรรมการดำเนินการ) กรอบการให้สหกรณ์อื่นกู้ยืมให้เป็นไปตามเกณฑ์ของนายทะเบียนสหกรณ์
- ข) อัตราดอกเบี้ยตามภาวะตลาดการเงิน ชำระเงินต้นและดอกเบี้ยทุกเดือน
- ค) ระยะเวลาชำระคืนไม่เกิน 60 งวดเดือน
- ง) หลักประกันคณะกรรมการดำเนินการทั้งชุดค้ำประกัน
- จ) ลงนามในสัญญาเงินกู้ภายใน 1 เดือน นับจากวันที่ได้รับหนังสือแจ้งผลการอนุมัติ
- ฉ) กำหนดระยะเวลาการเบิกรับเงินกู้ตามวงเงินที่ได้รับอนุมัติภายใน 2 เดือนนับตั้งแต่วันที่ลงนามในสัญญา

จากการที่คณะกรรมการนโยบายการเงิน (กนง.) ได้มีการคงอัตราดอกเบี้ยนโยบายอยู่ที่ร้อยละ 1.50 ต่อปี และอัตราผลตอบแทนจากการลงทุนมีแนวโน้มต่อเนื่องจากปีก่อน ทำให้สหกรณ์ออมทรัพย์ที่มีความสามารถในการปล่อยเงินให้สหกรณ์อื่นกู้หลายสหกรณ์จำเป็นต้องแข่งขันกันในการหาลูกค้า เพื่อนำรายได้จากส่วนนี้มาชดเชยรายได้จากการลงทุนในส่วนของตราสารหนี้ที่ได้ผลตอบแทนในอัตราที่ต่ำมาก โดยเฉพาะการแข่งขันด้านอัตราดอกเบี้ย ทำให้สหกรณ์ที่เป็นลูกค้ามีทางเลือกมากขึ้น แต่จากวิสัยทัศน์ของคณะกรรมการบริหารการเงินที่มีการปรับลดอัตราดอกเบี้ยมาตั้งแต่ปี 2559 จึงทำให้อัตราดอกเบี้ยของ สอ.มก. ในปัจจุบันสามารถแข่งขันกับสหกรณ์อื่นได้ และสร้างผลตอบแทนที่ดีในปี 2560 นี้



วันที่บงค้บใช้	อัตราดอกเบย (รยลละตอปี)		
	ไมเกิน 24 เดือน	ไมเกิน 60 เดือน	ไมเกิน 120 เดือน
1 มกราคม 2560	3.75	4.00	4.25
15 ธันวาคม 2560	3.75	4.00	ยกเลก

(5) การรับฝากเงินจากสหกรณ์ออมทรัพย์อื่น เนื่องจากในปี 2560 นี้ นายทะเบียนสหกรณ์ ได้ออกระเบียบเกี่ยวกับการรับฝากเงินจากสหกรณ์อื่นโดยมีผลใช้บังคับกับสหกรณ์ออมทรัพย์และสหกรณ์ เครดิตยูเนี่ยนขนาดใหญ่ที่มีสินทรัพย์มากกว่า 5,000 ล้านบาท ซึ่งมีใจความสำคัญ ดังนี้ “กรณีของผู้ฝากที่เป็นสหกรณ์ออมทรัพย์หรือสหกรณ์เครดิตยูเนี่ยนขนาดใหญ่ที่มีสินทรัพย์มากกว่า 5,000 ล้านบาท สหกรณ์ จะรับฝากเงินทุกประเภทเมื่อรวมกับเงินกู้จากผู้ฝากดังกล่าว (ถ้ามี) ได้ไม่เกินร้อยละ 10 ของทุนเรือนหุ้นรวมกับทุนสำรองของผู้ฝาก” ทำให้คณะกรรมการบริหารการเงินต้องพิจารณาการนำเงินไปฝากสหกรณ์ออมทรัพย์ อื่นด้วยความละเอียดและรอบคอบยิ่งขึ้น เพื่อไม่ให้ขัดต่อระเบียบที่นายทะเบียนกำหนด

(6) การบริหารสภาพคล่อง สอ.มก. ได้ดำรงสภาพคล่องร้อยละ 10 ของเงินฝาก ดังนี้

ประเภทสภาพคล่อง	วงเงิน (ล้านบาท)	หลักประกัน (ล้านบาท)
1. วงเงินเบิกเกินบัญชีธนาคาร	60.00	
1.1 ธนาคารทหารไทย จำกัด (มหาชน) สาขา มก.	20.00	พันธบัตรรัฐบาล, หุ้นกู้เอกชน 32 ล้านบาท
1.2 ธนาคารกรุงศรีอยุธยา จำกัด (มหาชน) สาขา มก.	20.00	พันธบัตรรัฐบาล 25 ล้านบาท
1.3 ธนาคารไทยพาณิชย์ จำกัด (มหาชน) สาขา ย่อย มก.	5.00	หุ้นกู้เอกชน 8 ล้านบาท
1.4 ธนาคารกสิกรไทย จำกัด (มหาชน) สาขา มก.	5.00	หุ้นกู้เอกชน 10 ล้านบาท
1.5 ธนาคารกรุงเทพ จำกัด (มหาชน) สาขา มก.	5.00	หุ้นกู้เอกชน 5 ล้านบาท
1.6 ธนาคารกรุงไทย จำกัด (มหาชน) สาขา มก.	5.00	หุ้นกู้เอกชน 6 ล้านบาท
2. วงเงินกู้ยืมระยะสั้น 5 ธนาคาร	5,410.00	
2.1 ธนาคารไทยพาณิชย์ จำกัด (มหาชน)	650.00	หุ้นกู้เอกชน
2.2 ธนาคารกรุงไทย จำกัด (มหาชน)	3,000.00	พันธบัตรรัฐบาล, หุ้นกู้เอกชน
2.3 ธนาคารกรุงศรีอยุธยา จำกัด (มหาชน)	500.00	หุ้นกู้เอกชน
2.4 ธนาคารกสิกรไทย จำกัด (มหาชน)	660.00	หุ้นกู้เอกชน
2.5 ธนาคารทหารไทย จำกัด (มหาชน)	600.00	หุ้นกู้เอกชน
3. วงเงินกู้ยืมเครือข่ายสหกรณ์	250.00	
อัตราดอกเบี้ยเงินฝากออมทรัพย์พิเศษของสหกรณ์ ที่สูงกว่าบวก 0.50 บาท		
3.1 สอ.การไฟฟ้าฝ่ายผลิตแห่งประเทศไทย จำกัด	50.00	
3.2 สอ.พนักงานธนาคารออมสิน จำกัด	50.00	
3.3 สอ.กรมป่าไม้ จำกัด	30.00	
3.4 สอ.กรมประมง จำกัด	30.00	
3.5 สอ.กรมพัฒนาที่ดิน จำกัด	30.00	
3.6 สอ.กรมวิชาการเกษตร จำกัด	30.00	
3.7 สอ.กรมส่งเสริมการเกษตร จำกัด	30.00	
รวมทั้งสิ้น	5,720.00	



9.6 ด้านการพัฒนาเทคโนโลยีและระบบงาน

ในรอบปี 2560 ที่ผ่านมา คณะกรรมการพัฒนาเทคโนโลยีได้ดำเนินการพัฒนาเทคโนโลยีสารสนเทศ เพื่อสนับสนุนการพัฒนาระบบงาน เพื่อให้การบริการสหกรณ์มีความสะดวกรวดเร็ว และประหยัดทรัพยากร ซึ่งสามารถสรุปผลการดำเนินงานได้ดังต่อไปนี้

- 1) ปรับปรุงโปรแกรมประมวลผลหักเงินจากบัญชีและออกใบเสร็จจ้อหุ้นให้ผ่านขั้นตอนเดียว
- 2) ปรับปรุงโปรแกรมประมวลผลหักเงินฝากบัญชีออมทรัพย์และฝากเงินเข้าบัญชีประจำ 24 เดือน ให้ผ่านขั้นตอนเดียว
- 3) ปรับปรุงโปรแกรมโอนเงินกู้ (Batch) เข้าบัญชีเงินฝากให้ทำได้
- 4) พัฒนา Mobile Application (Android) สำหรับสหกรณ์
- 5) พัฒนาระบบบันทึกข้อมูลการปฏิบัติงานตาม Job Description
- 6) ปรับปรุงขั้นตอนการกรณีฝาก-ถอนเงินสด (แบบไม่ต้องเขียนสลิป)
- 7) ปรับปรุงโปรแกรมบันทึกข้อมูลหมายเลขบัตรประชาชนของสมาชิกผู้มีรายได้น้อยไว้ใช้ในคราวถัดไปได้
- 8) พัฒนาโปรแกรมออกรายงานการซื้อหุ้นพิเศษประจำเดือน โดยที่สามารถกำหนดช่วงวันที่และแยกประเภทการซื้อพร้อมจำนวนรายได้
- 9) พัฒนาโปรแกรมส่งออกข้อมูลสมาชิก โดยสามารถเลือกเขตข้อมูลที่ต้องการได้เอง
- 10) พัฒนาโปรแกรมสืบค้นข้อมูลการประเมินหลักทรัพย์
- 11) พัฒนาโปรแกรมส่งออกข้อมูลตามแบบรายงานฐานะสภาพคล่องสุทธิ
- 12) พัฒนาโปรแกรมส่งออกข้อมูลตามแบบรายงานลูกหนี้เงินให้กู้ยืม
- 13) พัฒนาโปรแกรมส่งออกข้อมูลตามแบบรายงานการดำรงสินทรัพย์สภาพคล่อง
- 14) ปรับปรุงโปรแกรมบันทึกคำขอกู้ให้ป้องกันการกรอกข้อมูลผิด
- 15) ปรับปรุงโปรแกรมออกหนังสือแบบพับปิดผนึกแจ้งสมาชิกไปรับบัตร
- 16) ปรับปรุงโปรแกรมคำนวณเงินปันผล กรณีปันผลเพิ่ม
- 17) ปรับปรุงระบบงานเลือกตั้ง
- 18) พัฒนาเว็บไซต์สำหรับให้คำแนะนำบริการของ สอ.มก.
- 19) จัดเตรียมการนำเครื่องเซิร์ฟเวอร์ไปฝากที่ศูนย์ข้อมูลของ มก.

10. กิจกรรมการอบรม/ประชุม/สัมมนา

สหกรณ์ออมทรัพย์มหาวิทยาลัยเกษตรศาสตร์ จำกัด ได้เพิ่มพูนความรู้ และประสบการณ์ให้กับกรรมการดำเนินการ ผู้ตรวจสอบกิจการ และเจ้าหน้าที่ โดยส่งเข้าร่วมอบรม ประชุมสัมมนา กับหน่วยงานภาครัฐและภาคเอกชน ดังนี้



วัน เดือน ปี	รายชื่อผู้เข้าร่วม อบรม – ประชุมสัมมนา	หัวข้อเรื่อง	สถานที่
23-25 มกราคม 2560	นายพงศ์พันธ์ เหลืองวิไล นายสมนึก ตั้งสุวรรณเสมา นายบุญช่วย เอี่ยมประพัฒน์	การประเมินสินทรัพย์และอสังหาริมทรัพย์ รุ่นที่ 1	จ.เชียงราย
10 กุมภาพันธ์ 2560	รศ.ดร.วัลลภ อารีรบ	โครงการประชุมเชิงปฏิบัติการ “การ ปฏิบัติตามกฎหมายว่าด้วยการป้องกัน และปราบปรามการฟอกเงิน”	กรุงเทพฯ
21-24 กุมภาพันธ์ 2560	นางสาวพรชนัน สมบูรณ์สวัสดิ์	อบรมหลักสูตร “การบริหารการเงิน สหกรณ์ด้วยเทคโนโลยีทางการเงิน Fintech ในเศรษฐกิจยุคดิจิทัล 4.0	จ.เชียงใหม่
21 กุมภาพันธ์ 2560	ผศ.ดร.รังสรรค์ ปิติปัญญา	โครงการพัฒนาสหกรณ์ออมทรัพย์เป็น องค์กรวางแผนทางการเงินของสมาชิก	กรุงเทพฯ
10 มีนาคม 2560	นายณัฐเวช เศรษฐศิริโรตม์	การประชุมชี้แจงแนวทางการส่งเสริม สหกรณ์ปี 2560	กรุงเทพฯ
20 - 25 มีนาคม 2560	รศ.วิรัตน์ สุวรรณภักขิต นางสุภาพร ชื่นอารมณ	อบรมหลักสูตร “การตรวจสอบกิจการ สหกรณ์ออมทรัพย์อย่างผู้ชำนาญการ” รุ่นที่ 18	กรุงเทพฯ
10 พฤษภาคม 2560	ผศ.ดร.รังสรรค์ ปิติปัญญา	โครงการสัมมนาศูนย์ประสานงาน สส.ชสอ. 4 ภาค ประจำปี 2560	จ.พิษณุโลก
12 พฤษภาคม 2560	ผศ.ดร.รังสรรค์ ปิติปัญญา	โครงการสัมมนาศูนย์ประสานงาน สส.ชสอ. 4 ภาค ประจำปี 2560	จ.ขอนแก่น
15 พฤษภาคม 2560	นางสาววรพร ปันรัตน์ นางสาวธัญญ์ศริน วราชน	สัมมนาโครงการ ทบทวนแนวทางการ ปฏิบัติตามกฎหมายว่าด้วยการป้องกัน และปราบปรามการฟอกเงินสำหรับ ผู้มีหน้าที่รายงาน ประจำปีงบประมาณ พ.ศ.2560	กรุงเทพฯ
18 พฤษภาคม 2560	ดร.จีระศักดิ์ พงษ์พิชญพิจิตร นายสุรชัย แก้ววิไลย	ประชุมเพื่อรับฟังความคิดเห็นเรื่อง เกณฑ์กำกับดูแลสหกรณ์ออมทรัพย์ และสหกรณ์เครดิตยูเนี่ยน	กรุงเทพฯ
20 พฤษภาคม 2560	ดร.จีระศักดิ์ พงษ์พิชญพิจิตร	สัมมนารับฟังความคิดเห็น เรื่อง ร่าง พรบ.สหกรณ์ (ฉบับที่...) พ.ศ.....กับ อนาคตสหกรณ์ไทย	จ.เพชรบุรี



วัน เดือน ปี	รายชื่อผู้เข้าร่วม อบรม - ประชุมสัมมนา	หัวข้อเรื่อง	สถานที่
20 พฤษภาคม 2560	ผศ.ดร.รังสรรค์ ปิติปัญญา	โครงการสัมมนาศูนย์ประสานงาน สส.ชสอ. 4 ภาค ประจำปี 2560	จ.นครศรีธรรมราช
21 พฤษภาคม 2560	ผศ.ดร.รังสรรค์ ปิติปัญญา	โครงการสัมมนาศูนย์ประสานงาน สส.ชสอ. 4 ภาค ประจำปี 2560	จ.ชลบุรี
26 - 28 พฤษภาคม 2560	นางปิยธิดา แยมเกษร	ประชุมสัมมนาและประชุมใหญ่สามัญ ประจำปี 2560 ประชุมสัมมนา เรื่อง “สุขกับงาน สำราญกับชีวิต”	จ.ชลบุรี
29 พฤษภาคม 2560	นางปิยธิดา แยมเกษร นายณัฐเวช เศรษฐศิริโรตม์	สัมมนาเกณฑ์มาตรฐานการบริหาร จัดการสหกรณ์ออมทรัพย์ ของ ชสอ.	จ.นนทบุรี
2 มิถุนายน 2560	ดร.จีรศักดิ์ พงษ์พิชญพิจิตร ผศ.สุชิน ปลีหะจินดา รศ.ดร.วัลลภ อารีรบ นายสุพจน์ ยุตติยงค์ นายณัฐเวช เศรษฐศิริโรตม์ นายสุรชัย แก้ววิสัย	งานวิชาการ สอ.รพ. เนื่องในโอกาส ครบรอบ 15 ปี	กรุงเทพฯ
3 มิถุนายน 2560	ผศ.ดร.รังสรรค์ ปิติปัญญา	โครงการสัมมนาศูนย์ประสานงาน สส.ชสอ.4 ภาค ประจำปี 2560	จ.นนทบุรี
9 มิถุนายน 2560	นายเกียรติณรงค์ ถนอมทรัพย์ นายภัทรพล กัดเจริญ	ฟังการชี้แจงแบบรายงานทางการเงิน ของสหกรณ์	กรุงเทพฯ
19 - 21 มิถุนายน 2560	นางสาวทิตยา ศุภกุลธาดาศิริ นางสาวอังกาบ แต่งเอี่ยม	Service mind เพื่องานสหกรณ์	กรุงเทพฯ
21 - 24 มิถุนายน 2560	นางสาวศศิภา เพชรกรรพุม	อบรมหลักสูตร “การบริหารการเงิน สหกรณ์ด้วยเทคโนโลยีทางการเงิน Fintech ในเศรษฐกิจยุคดิจิทัล 4.0	กรุงเทพฯ
27 มิถุนายน 2560	นางปิยธิดา แยมเกษร นายสุรชัย แก้ววิสัย	ร่วมประชุมโครงการนิเทศหลักเกณฑ์ และวิธีประเมินสหกรณ์สีขาว ด้วย ธรรมาภิบาล	กรุงเทพฯ
17-22 กรกฎาคม 2560	รศ.วิรัตน์ สุวรรณภักขชาติ	การจัดการข้อมูลทางบัญชีเพื่อการ บริหารสหกรณ์ รุ่นที่ 18	กรุงเทพฯ



วัน เดือน ปี	รายชื่อผู้เข้าร่วม อบรม – ประชุมสัมมนา	หัวข้อเรื่อง	สถานที่
3-4 สิงหาคม 2560	นางปิยธิดา แยมเกษร นางสาวอรุราพร พิมพ็ทอง นายณัฏฐเวษ เศรษฐศิริโรตม์ นายสุรชัย แก้ววิลย นางสาวชวลา บุญจันท์ นายสมัย เสริฐเจิม	อบรมสมาชิกสภุจร	จ.ขอนแก่น
18-20 สิงหาคม 2560	นางปิยธิดา แยมเกษร	สัมมนาเกณฑ์และแนวทางการกำกับ ใหม่เป็นวิกฤตหรือโอกาสสภรณออม ทรรพ์	กรุงเทพฯ
21-23 สิงหาคม 2560	นางวนิดา อภิสุนทรางกูร นางสาวธัญญศรินทร์ วราชน	การตรวจสอบวิเคราะห์ผลการดำเนิน งานและแก้ไขปัญหาคการทุจริตใน สภรณ	กรุงเทพฯ
22 สิงหาคม 2560	นายสุรชัย แก้ววิลย	สัมมนาทางวิชาการ “แนวทางความ เปลี่ยนแปลง และการเตรียมพร้อมต่อ ประมวลกฎหมายวิธีพิจารณาความ แพ่งภาคบังคับคดี ที่แก้ไขใหม่” (ครั้งที่ 2)	กรุงเทพฯ
18-22 กันยายน 2560	นายพงศ์พันธ์ เหลืองวิไล	โครงการสัมมนาทางวิชาการระดับ ภูมิภาคเอเชีย “การร่วมกันสร้างสะพาน เครือข่ายสภรณออมทรรพ์ เพื่อสร้าง คุณค่าแก่ผู้คนและชุมชน” ชุมนุม สภรณออมทรรพ์แห่งประเทศไทย จ้งกัถ	ประเทศสาธารณรัฐ สังคมนิยมประชา- ธิปไตยศรีลังกา
27 กันยายน 2560	นางเพียงพร สนธิสุทธี นางธัญญา ศักดิ์กะทศัน	ผลกระทบของเกณฑ์การกำกับดูแล สภรณออมทรรพ์ต่อ ชสอ. และ สภรณสมาชิก	จ.นนทบุรี
7-8 ตุลาคม 2560	นางสาวศศิภา เพชรกรรพุม นางพงษ์ศักดิ์ สิทธิภาพ	สัมมนาวิชาการประจำปี 2560 สภรณ ออมทรรพ์จุฬาลงกรณ์มหาวิทยาลัย จ้งกัถ	กรุงเทพฯ
7 ตุลาคม 2560	นางปิยธิดา แยมเกษร	โครงการสัมมนา เรื่อง “การบริหาร ความเสี่ยงด้านการลงทุนและภาวะ เศรษฐกิจไทยในปัจจุบัน”	จ.นนทบุรี



วัน เดือน ปี	รายชื่อผู้เข้าร่วม อบรม - ประชุมสัมมนา	หัวข้อเรื่อง	สถานที่
29 ตุลาคม 2560	ผศ.สุชิน ปลีหะจินดา นายพงศ์พันธ์ เหลืองวิไล นายสุพจน์ ยุตติยงค์ รศ.ดร.วัลลภ อารีรบ นางปิยธิดา แยมเกษร นายณัฐเวช เศรษฐศิริโรตม์	เสวนา เรื่อง “การบังคับใช้กฎหมายสู่ ความเข้มแข็งและยั่งยืน”	กรุงเทพฯ
3 - 5 พฤศจิกายน 2560	นายพงศ์พันธ์ เหลืองวิไล ผศ.ดร.รังสรรค์ ปิติปัญญา นางปิยธิดา แยมเกษร นางวนิดา อภิสุนทรางกูร	สัมมนาวิชาการ ประจำปี 2560 การ บริหารจัดการสหกรณ์ยุคใหม่ เพื่อ ความมั่นคง มั่งคั่งและยั่งยืน สหกรณ์ ไตรภาคี (จุฬา, ธรรมศาสตร์, พนักงาน ธนาคาร)	จ.เชียงใหม่
23 พฤศจิกายน 2560	นายนิพนธ์ ลัมแหลมทอง ผศ.สุชิน ปลีหะจินดา นายพงศ์พันธ์ เหลืองวิไล นายสุพจน์ ยุตติยงค์ นายบุญช่วย เอี่ยมประพัฒน์ ผศ.ดร.รังสรรค์ ปิติปัญญา รศ.ดร.วัลลภ อารีรบ นายวิเชียร ไล่เลิศ นางปิยธิดา แยมเกษร นายเกียรติณรงค์ ถนอมทรัพย์ นายสมัย เสริฐเจิม นายภัทรพล กลัดเจริญ นายพงษ์ศักดิ์ สิทธิภาพ	ศึกษาดูงาน	สภรณ์ออมทรัพย์ มหาวิทยาลัยสงขล นครินทร์ จำกัด



สหกรณ์ออมทรัพย์อันเยี่ยมชมกิจการ

สหกรณ์ออมทรัพย์และหน่วยงานทั้งภาครัฐและภาคเอกชนให้ความสนใจ เข้าเยี่ยมชม ศึกษาดูงานด้านการบริหารงานสหกรณ์ การให้สวัสดิการแก่สมาชิก การให้สินเชื่อ การพัฒนาระบบเทคโนโลยี ดังนี้

วัน เดือน ปี	รายชื่อสหกรณ์ที่เยี่ยมชม / ศึกษาดูงาน
12 มกราคม 2560	สหกรณ์ออมทรัพย์ สถาบันอุดมศึกษา จังหวัดสุรินทร์ จำกัด
28 กุมภาพันธ์ 2560	สหกรณ์ออมทรัพย์ครูสุรินทร์ จำกัด
3 มีนาคม 2560	สหกรณ์ออมทรัพย์ธนาคารเพื่อการเกษตรและสหกรณ์การเกษตร จำกัด
5 เมษายน 2560	ธนาคารแห่งประเทศไทย (National Co-operative Bank Ltd.: NCBL) กับ ชุมนุมสหกรณ์ออมทรัพย์แห่งประเทศไทย
15 พฤษภาคม 2560	สหกรณ์ออมทรัพย์กรมส่งเสริมการเกษตร จำกัด
18 พฤษภาคม 2560	สหกรณ์ออมทรัพย์พนักงานมูลนิธิโครงการหลวง จำกัด
19 พฤษภาคม 2560	สหกรณ์ออมทรัพย์ สป. จำกัด
9 มิถุนายน 2560	สหกรณ์ออมทรัพย์สาธารณสุขจังหวัดขอนแก่น
25 ตุลาคม 2560	สถาบันสหกรณ์แห่งอินโดนีเซีย (Cooperative Institute of Indonesia : IKOPIN) และสำนักงานส่งเสริมสหกรณ์กรุงเทพมหานคร พื้นที่ 2

สหกรณ์ออมทรัพย์มหาวิทยาลัยเกษตรศาสตร์ จำกัด
รายชื่อสมาชิกและสหกรณ์อื่นที่ถูกต้องและเป็นคดีและได้รับชำระหนี้ประจำปี 2560



ลำดับ	รายการ	หนี้คงเหลือ		ยอดเพิ่ม/ลด ระหว่างปี	ดำเนินคดี ระหว่างปี	รับชำระหนี้ ระหว่างปี	หนี้คงเหลือ		ตั้งค่าเผื่อหนี้สงสัยจะสูญ	ผลการดำเนินงาน
		ยกมา	ระหว่างปี				ยกไป	ร้อยละ		
เงินให้สมาชิกกู้ยืม										
ลูกหนี้ตามคำพิพากษา										
1	นายประมวล แก้วประดับ	200,232.92	-	-	-	-	200,232.92	100	200,232.92	อยู่ระหว่างสืบทรัพย์สินอื่น
2	น.ส.พัชรพร มุ่งมาตร์	263,175.08	-	-	-	-	263,175.08	100	263,175.08	อยู่ระหว่างสืบทรัพย์สินอื่น
3	นางนภาศรี ไวศยะนันท์	1,498,646.02	-	-	-	-	1,498,646.02	100	1,498,646.02	อยู่ระหว่างสืบทรัพย์สินอื่น
4	นายประสพผล โสภาค	34,708.66	-	-	-	-	34,708.66	100	34,708.66	อยู่ระหว่างสืบทรัพย์สินอื่น
5	นายพิชญ์ เพ็ชอินทร์	89,873.19	-	-	-	3,180.22	86,692.97	100	86,692.97	อยู่ระหว่างสืบทรัพย์สินอื่น
6	นายพลวิชัย ทับกลาง	156,662.72	-	-	-	-	156,662.72	100	156,662.72	อยู่ระหว่างสืบทรัพย์สินอื่น
7	นายอนุชา บลังาม	78,988.75	-	-	-	17,025.56	61,963.19	100	61,963.19	อยู่ระหว่างสืบทรัพย์สินอื่น
8	น.ส.ศุจิรดา บัวทอง	612,497.39	-	-	-	99,176.60	513,320.79	100	513,320.79	อยู่ระหว่างฟ้องชำระตามสัญญา ประណอมหนี้
9	น.ส.วิษณี เคารพ	224,776.88	-	-	-	-	224,776.88	100	224,776.88	อยู่ระหว่างรอรับเงินค่าขายทอด ตลาด
10	น.ส.อรทัย หนูกลาง	165,539.88	-	-	-	-	165,539.88	100	165,539.88	อยู่ระหว่างขายทอดตลาด
11	น.ส.พูนสุข แป้นอ้อย	1,786,827.71	-	-	-	-	1,786,827.71	100	1,786,827.71	อยู่ระหว่างขายทอดตลาด
12	น.ส.กัญทิมา คล้ายหนองเสี	436,321.82	-	-	-	274,449.00	161,872.82	100	161,872.82	อยู่ระหว่างขายทอดตลาด
13	น.ส.วนิดา เผือกจิตร	490,986.95	-	-	-	-	490,986.95	100	490,986.95	อยู่ระหว่างขายทอดตลาด
14	น.ส.ฉวีรัศมี คงสีพีผลิ	900,164.04	-	-	-	-	900,164.04	100	900,164.04	อยู่ระหว่างขายทอดตลาด
15	นายอำนาจ อ่าเปา	904,490.21	-	-	-	-	904,490.21	100	904,490.21	อยู่ระหว่างขายทอดตลาด
16	นายศักดิ์ชัย แก้วมณี	631,573.05	-	-	-	-	631,573.05	100	631,573.05	อยู่ระหว่างขายทอดตลาด
17	นางสาวศิริ แฉ่งประเสริฐ	559,138.37	(233.22)	-	-	-	558,905.15	100	558,905.15	อยู่ระหว่างขายทอดตลาด



ลำดับ	รายการ	หักคงเหลือ		ยอดเพิ่ม/ลด ระหว่างปี	ดำเนินการ ระหว่างปี	รับชำระหนี้ ระหว่างปี	หักคงเหลือ		ตั้งค่าเผื่อหนี้สงสัยจะสูญ		ผลการดำเนินงาน
		ยกมา	ยกไป				ร้อยละ	บาท			
18	น.ส.สรภกา ประเสริฐธรรม	-	-	-	243,117.12	5,000.00	238,117.12	100	238,117.12	อยู่ระหว่างผ่อนชำระตามสัญญา ประนอมหนี้	
19	ว่าที่ ร.ต.มณฑา พลสงคราม	-	-	-	45,239.30	1,000.00	44,239.30	100	44,239.30	อยู่ระหว่างผ่อนชำระตามสัญญา ประนอมหนี้	
ลูกหนี้ระหว่างดำเนินงาน											
20	น.ส.บุญศรีตรี (ปริญทร์) เขียวพันธ์	1,496,928.71	237,947.12	-	-	-	1,734,875.83	100	1,734,875.83	อยู่ระหว่างดำเนินงานคืนในชั้นศาล	
21	นายสุนทร นนทบุรี	245,565.11	46,320.98	-	-	-	291,886.09	100	291,886.09	อยู่ระหว่างดำเนินงานคืนในชั้นศาล	
22	นายเอกรินทร์ ชาวเมืองปัก	-	-	-	191,865.20	-	191,865.20	100	191,865.20	อยู่ระหว่างดำเนินงานคืนในชั้นศาล	
23	น.ส.สุวรรณา แสงทอง	-	-	-	1,121,105.55	-	1,121,105.55	100	1,121,105.55	อยู่ระหว่างดำเนินงานคืนในชั้นศาล	
24	น.ส.พรสวรรค์ วรยศ	-	-	-	430,235.21	-	430,235.21	100	430,235.21	อยู่ระหว่างดำเนินงานคืนในชั้นศาล	
25	น.ส.อรพิน ศรีสวัสดิ์	-	-	-	451,813.74	-	451,813.74	100	451,813.74	อยู่ระหว่างดำเนินงานคืนในชั้นศาล	
26	นายประกอบ มณีวงศ์	-	-	-	444,535.00	-	444,535.00	100	444,535.00	อยู่ระหว่างดำเนินงานคืนในชั้นศาล	
ลูกหนี้อื่น (ค้างชำระติดต่อกันเกิน 3 เดือน แต่ไม่ถึง 6 เดือน)											
27	น.ส.สุวิธยา ขวัญทอง	34,736.16	-	-	-	34,736.16	-	-	-	ได้รับชำระหนี้ครบถ้วนแล้ว	
28	น.ส.ปิยชญา ธรรมง	-	-	-	สามัญ 143,884.02 พิเศษ 667,526.43	-	143,884.02	20	28,776.80	อยู่ระหว่างทางทวงถามก่อนฟ้อง ดำเนินคดี	
29	น.ส.พวงสร้อย สุขสมบูรณ์	-	-	-	สามัญ 64,875.54 พิเศษ 548,926.45	-	64,875.54	20	12,975.11	อยู่ระหว่างผ่อนชำระตามคำขอ ประนอมหนี้	
							548,926.45	20	109,785.29	อยู่ระหว่างทางทวงถามก่อนฟ้อง ดำเนินคดี	



ลำดับ	รายการ	หึ่งคงเหลือ		ยอดเพิ่ม/ลด ระหว่างปี	ดำเนินการ ระหว่างปี	รับชำระหนี้ ระหว่างปี	หึ่งคงเหลือ		ตั้งค่าเผื่อหนี้สงสัยจะสูญ		ผลการดำเนินงาน ประจำปี
		ยกมา	ยกไป				ร้อยละ	บาท			
30	นายไวยชัย กล้ายั่น	-	-	-	3,218,544.01	-	3,218,544.01	20	643,708.80	อยู่ระหว่างวงภาษาก่อนฟ้อง ดำเนินคดี	
31	นางนงศรายุ คงคาตรี	-	-	-	1,078,141.62	-	1,078,141.62	20	215,628.32	อยู่ระหว่างวงภาษาก่อนฟ้อง ดำเนินคดี	
32	น.ส.รัตนา เสาวรส	-	-	-	40,537.71	-	40,537.71	20	8,107.54	อยู่ระหว่างวงภาษาก่อนฟ้อง ดำเนินคดี	
รวมเงินให้สมาชิกกู้ยืม		10,811,833.62	10,811,833.62	284,034.88	7,265,134.46	434,567.54	19,351,647.86		14,741,699.23		
เงินให้สหกรณ์อื่นกู้ยืม											
33	สหกรณ์เคหเกษตรและสหกรณ์ จำกัด ศาลพิพากษาให้ล้มละลายและขอตัดบัญชีหนี้สูญ ตามระเบียบของนายทะเบียนสหกรณ์ พ.ศ. 2546 ข้อ 6 (จ) คือ ลูกหนี้ถูกคำพิพากษาให้เป็นบุคคลล้มละลาย และได้มีการแบ่งทรัพย์สินของลูกหนี้ครั้งแรกแล้ว	-	-	-	-	-	42,415,689.58	100	42,415,689.58	อยู่ระหว่างรื้อปรับการเฉลี่ยทรัพย์สิน จากกองล้มละลาย	
เงินฝากสหกรณ์อื่น											
34	สหกรณ์การเกษตรสามฝั่ง จำกัด	3,707,641.05	-	-	378,000.04	-	4,085,641.09	100	4,085,641.09	อยู่ระหว่างฟ้องดำเนินคดี	
รวมทั้งสิ้น		56,935,164.25	284,034.88	284,034.88	7,643,134.50	434,567.54	65,852,978.53		61,243,029.90		
รวม		สมาชิก			สหกรณ์เคหเกษตรฯ			สหกรณ์การเกษตรสามฝั่ง			
ค่าเผื่อหนี้สงสัยจะสูญ ณ 31 ธันวาคม 2559		8,794,693.93			42,415,689.58			1,957,641.05			53,168,024.56 บาท
ตั้งค่าเผื่อหนี้สงสัยจะสูญ เพิ่มขึ้น / (ลดลง)		5,947,005.30			-			2,128,000.04			8,075,005.34 บาท
ค่าเผื่อหนี้สงสัยจะสูญ ณ 31 ธันวาคม 2560		14,741,699.23			42,415,689.58			4,085,641.09			61,243,029.90 บาท



โครงการพิเศษเพื่อสนับสนุนการลงทุนของมหาวิทยาลัยเกษตรศาสตร์ ปี 2560

ณ วันที่ 31 ธันวาคม 2560 มหาวิทยาลัยเกษตรศาสตร์ ได้รับอนุมัติวงเงินสนับสนุนจาก สอ.มก. ในการจัดหาอาคาร ครุภัณฑ์ และพัฒนาบุคลากร แล้วทั้งหมด 49 โครงการ โดยมีรายละเอียดแสดงต่อไปนี้

สภรณออมทรพยมหาวิทยาลัยเกษตรศาสตร์ ให้การสนับสนุนโครงการของมหาวิทยาลัยเกษตรศาสตร์ ตั้งแต่ ปี 2543 มีโครงการที่สนับสนุน รวมทั้งสิ้น 49 โครงการ มูลค่าทั้งสิ้น 4,552.03 ล้านบาท ซึ่งได้ดำเนินการแล้วเสร็จ 48 โครงการ อีก 1 โครงการ อยู่ระหว่างดำเนินการ ซึ่งคืบหน้าไปกว่าร้อยละ 95 แล้ว

สรุปโครงการตามวิทยาเขตของมหาวิทยาลัยเกษตรศาสตร์ ดังนี้

1) บางเขน มีจำนวนทั้งสิ้น 25 โครงการ ชำระคืนหมดแล้ว 8 โครงการ อยู่ระหว่างการชำระคืน 17 โครงการ ประกอบด้วย

- โครงการก่อสร้างอาคาร จำนวน 18 โครงการ มูลค่า 2,160.35 ล้านบาท
- โครงการจัดหาครุภัณฑ์และปรับปรุงอาคาร จำนวน 7 โครงการ มูลค่า 245.01 ล้านบาท

2) วิทยาเขตกำแพงแสน มีจำนวนทั้งสิ้น 16 โครงการ ชำระคืนหมดแล้ว 2 โครงการ อยู่ระหว่างการชำระคืน 13 โครงการ และอยู่ระหว่างการดำเนินการ 1 โครงการ ประกอบด้วย

- โครงการก่อสร้างอาคาร จำนวน 8 โครงการ มูลค่า 1,462.97 ล้านบาท
- โครงการจัดหาครุภัณฑ์และปรับปรุงอาคาร จำนวน 8 โครงการ มูลค่า 40.96 ล้านบาท

3) วิทยาเขตศรีราชา มีจำนวนทั้งสิ้น 2 โครงการ โดยทั้ง 2 โครงการชำระคืนหมดแล้ว ประกอบด้วย

- โครงการก่อสร้างอาคาร จำนวน 2 โครงการ มูลค่า 306.41 ล้านบาท

4) วิทยาเขตเฉลิมพระเกียรติ จังหวัดสกลนคร มีจำนวนทั้งสิ้น 2 โครงการ โดยทั้ง 2 โครงการอยู่ระหว่างการชำระคืน ประกอบด้วย

- โครงการก่อสร้างอาคาร จำนวน 2 โครงการ มูลค่า 160.02 ล้านบาท

5) โครงการจัดตั้งวิทยาเขตสุพรรณบุรี มีจำนวนทั้งสิ้น 3 โครงการ ชำระคืนหมดแล้ว 1 โครงการ อยู่ระหว่างการชำระคืน 2 โครงการ ประกอบด้วย

- โครงการก่อสร้างอาคาร จำนวน 3 โครงการ มูลค่า 161.70 ล้านบาท

6) ศูนย์วิจัยข้าวโพดและข้าวฟ่างแห่งชาติ มีจำนวนทั้งสิ้น 1 โครงการ ชำระคืนหมดแล้ว ประกอบด้วย

- โครงการจัดหาครุภัณฑ์ จำนวน 1 โครงการ มูลค่า 14.81 ล้านบาท



ความคืบหน้าการขายที่ดินพร้อมอาคารโครงการสวนเกษตร จังหวัดระยอง

ตามมติที่ประชุมใหญ่สามัญ ประจำปี 2559 เมื่อวันที่ 27 มกราคม 2560 อนุมัติหลักการให้ขายอาคารพร้อมที่ดินโครงการสวนเกษตร จังหวัดระยอง และขอให้ตั้งคณะทำงานโดยมีผู้แทนของสมาชิกด้วย คณะกรรมการดำเนินการครั้งที่ 5/2560 เมื่อวันที่ 28 มีนาคม 2560 จึงมีมติแต่งตั้งคณะทำงานขายอาคารพร้อมที่ดินโครงการสวนเกษตร จังหวัดระยอง โดยมีผู้แทนของสมาชิกร่วมเป็นคณะทำงานด้วย รายนามคณะทำงานมีดังนี้

1. ดร.จිරศักดิ์	พงษ์พิชญ์จิตร	ประธานคณะทำงาน (กรรมการสหกรณ์ฯ)
2. นายนิพนธ์	ลิ้มแหลมทอง	คณะทำงาน (กรรมการสหกรณ์ฯ)
3. นายนพดล	ระโยธี	คณะทำงาน (ผู้แทนสมาชิก)
4. นางสมเพียร	เกษมทรัพย์	คณะทำงาน (ผู้แทนสมาชิก)
5. นางสมศรี	ภัทรธรรม	คณะทำงาน (ผู้แทนสมาชิก)
6. นายทองหล่อ	เอี่ยมสำอางค์	คณะทำงาน (ผู้แทนสมาชิก)
7. นายพงศ์พันธ์	เหลือวิไล	คณะทำงานและเลขานุการ (กรรมการสหกรณ์ฯ)
8. นายสุรัชย์	แก้ววิไล	คณะทำงานและผู้ช่วยเลขานุการ (เจ้าหน้าที่สหกรณ์ฯ)

คณะทำงานฯ ได้เดินทางไปตรวจสอบสภาพปัจจุบันของที่ดินและอาคารที่จังหวัดระยอง และได้หารือร่วมกัน เพื่อกำหนดแนวทางการดำเนินการ เพื่อเป็นการตรวจสอบราคาตลาด ณ ปัจจุบันของโครงการ จึงเห็นว่าควรให้บริษัทประเมินราคาทรัพย์สิน ซึ่งเป็นผู้ที่มีความรู้ความเชี่ยวชาญเข้าประเมินราคา เพื่อประกอบการพิจารณากำหนดราคาขายต่อไป ซึ่งบริษัทประเมินราคาทรัพย์สินได้ประเมินโครงการแล้ว สรุปดังนี้

1. ราคาประเมินที่ดิน มูลค่าทั้งสิ้น 5,591,400 บาท ประกอบด้วย
 - 1.1 ที่ดินเปล่า จำนวน 1 แปลง เนื้อที่ 11 ไร่ 59 ตารางวา มูลค่า 4,459,000 บาท
 - 1.2 ที่ดินเปล่าและเป็นบ่อน้ำบางส่วน จำนวน 2 แปลง เนื้อที่รวม 5 ไร่ 1 งาน 8 ตารางวา มูลค่า 1,132,400 บาท
2. ราคาประเมินสิ่งปลูกสร้าง มูลค่าทั้งสิ้น 3,516,300 บาท ประกอบด้วย
 - 2.1 บ้านพักอาศัย 2 ชั้น จำนวน 3 หลัง มูลค่า 3,139,200 บาท (รวมพื้นที่ระเบียงและเฉลียง)
 - 2.2 อาคารโรงอาหาร จำนวน 1 หลัง มูลค่า 377,100 บาท

มูลค่าที่ดินและอาคารรวมทั้งสิ้น 9,107,700 บาท

คณะทำงานฯ ได้พิจารณากำหนดราคาขายที่ดินพร้อมสิ่งปลูกสร้างโครงการสวนเกษตร จังหวัดระยอง ในราคาไม่ต่ำกว่า 12,000,000 บาท (สิบสองล้านบาทถ้วน) โดยให้ผู้ซื้อชำระค่าใช้จ่ายในการขายทั้งหมด และกำหนดระยะเวลาขายถึงวันที่ 31 ธันวาคม 2560 ซึ่งมีผู้สนใจซื้อโดยติดต่อขอทราบรายละเอียดเพิ่มเติม 3 ราย ซึ่งอยู่ระหว่างการพิจารณาของผู้ซื้อ



ข้อเสนอแนะของคณะทำงาน

1. นายทองหล่อ เอี่ยมสำอางค์ (ผู้แทนสมาชิก) เสนอแนะว่า ควรแจ้งให้สมาชิกสหกรณ์ ที่มีที่ดินในโครงการทราบว่าจะขายที่ดิน
2. นางสมศรี ภัทรธรรม (ผู้แทนสมาชิก) เสนอแนะว่า หากไม่ขาย ปล่อยให้ดินไว้ก็จะเป็นที่ดินรกร้าง ไม่มีการพัฒนา หากขายและผู้ซื้อนำไปพัฒนา ก็น่าจะช่วยเพิ่มมูลค่าให้ที่ดินรอบข้าง
3. นางสมเพียร เกษมทรัพย์ (ผู้แทนสมาชิก) เสนอแนะว่า เนื่องจากโครงการสวนเกษตร จังหวัดระยอง ก่อตั้งโครงการโดยสหกรณ์ ซึ่งปัจจุบันยังคงมีสมาชิกของสหกรณ์เป็นผู้ถือกรรมสิทธิ์ที่ดินอยู่หลายแปลง การจะขายที่ดินโดยไม่สนใจสมาชิกที่ยังคงถือกรรมสิทธิ์ที่ดินอยู่เป็นการไม่สมควร ประกอบกับสหกรณ์ได้ที่ดินทั้ง 3 แปลง มาโดยไม่มีค่าใช้จ่าย จึงไม่เห็นชอบให้ขายที่ดินพร้อมสิ่งปลูกสร้างโครงการดังกล่าว ส่วนบ้านพักที่ชำรุดทรุดโทรมเห็นควรให้ซ่อมแซมเท่าที่จำเป็นเพื่อไม่ให้บ้านพักเสียหายไปมากกว่านี้ ซึ่งสหกรณ์มีศักยภาพพอที่จะสามารถบำรุงรักษาได้



วาระที่ 4

**พิจารณารายงาน
ของผู้ตรวจสอบกิจการ
ประจำปี 2560**



รายงานการตรวจสอบกิจการ สภกรณ์ออมกรพยมหาวิทยาลัยเกษตรศาสตร์ จ้งกัก ประจำปี 2560

เรียน ที่ประชุมใหญ่สภกรณ์ออมกรพยมหาวิทยาลัยเกษตรศาสตร์ จ้งกัก (สอ.มก.)

ตามมติที่ประชุมใหญ่สภกรณ์ออมกรพยมหาวิทยาลัยเกษตรศาสตร์ ประจำปี พ.ศ. 2559 สอ.มก. เมื่อวันที่ 27 มกราคม 2560 ได้เลือกตั้งนางพรรณวิภา เอื้อสุนทรวัฒนา นายวิรัตน์ สุวรรณภักขาคติ และนางสุภาพร ชื่นอารมณธ์ เป็นผู้ตรวจสอบกิจการสำหรับปีการบัญชีสิ้นสุด วันที่ 31 ธันวาคม 2560 นั้น คณะผู้ตรวจสอบกิจการได้ทำการตรวจสอบและเสนอรายงานผลการตรวจสอบต่อคณะกรรมการดำเนินการเป็นประจำทุกเดือน ผลการตรวจสอบประจำปี 2560 สรุปได้ดังนี้

วัตถุประสงค์ของการตรวจสอบ

1. เพื่อตรวจสอบผลการบริหารงานของคณะกรรมการดำเนินการให้เป็นไปตามข้อบังคับ ระเบียบ และมติที่ประชุมใหญ่สภกรณ์ออมกรพยมหาวิทยาลัย ประจำปี 2559
2. เพื่อตรวจสอบเอกสาร หลักฐาน บัญชี ทะเบียน การเงิน ตลอดจนทรัพย์สิน หนี้สินทั้งปวงของสภกรณ์ เพื่อทราบฐานะและข้อเท็จจริงของสภกรณ์ประจำปี 2560
3. เพื่อตรวจสอบหลักฐาน และความถูกต้องของการดำเนินธุรกิจ การนำเงินฝากสภกรณ์อื่น เพื่อประเมินผลและให้ข้อเสนอแนะ
4. เพื่อตรวจสอบความเหมาะสมโครงสร้างองค์กร การบริหารงานของฝ่ายจัดการ และรายละเอียดขั้นตอนวิธีการทำงานของฝ่ายจัดการ
5. เพื่อตรวจสอบวิธีการขั้นตอนการควบคุมจัดทำทะเบียนคุมทรัพย์สิน รวมทั้งการจำหน่ายสินทรัพย์เสื่อมสภาพ
6. เพื่อตรวจสอบการควบคุมและรักษาความปลอดภัย ด้านเทคโนโลยีสารสนเทศ ตามมาตรฐานขั้นต่ำในการควบคุมภายใน การใช้โปรแกรมระบบบัญชีคอมพิวเตอร์ประมวลผลข้อมูล
7. เพื่อตรวจสอบการปฏิบัติตามคำแนะนำนายทะเบียนสภกรณ์ เกี่ยวกับระเบียบต่างๆ ที่ต้องปรับปรุง แก้ไข ตามมติคณะรัฐมนตรีเมื่อวันที่ 7 มีนาคม 2560

ขอบเขตและวิธีการตรวจสอบ

1. สอบทานตามเอกสารหนังสือรายงานกิจการ ประจำปี 2559
2. สอบทานตามระเบียบ ข้อบังคับของ สอ.มก.
3. ตรวจสอบผลการปฏิบัติงานคณะทำงานชุดต่าง ๆ
4. ตรวจสอบการให้บริการด้านต่าง ๆ
5. ตรวจสอบความถูกต้องและความสมบูรณ์ด้านการเงิน การบัญชี และการควบคุมภายใน
6. ตรวจสอบความถูกต้อง วิธีการ ขั้นตอนการควบคุม การจัดทำทะเบียนคุมทรัพย์สินและการจำหน่ายสินทรัพย์เสื่อมสภาพ



7. ตรวจสอบการใช้โปรแกรมระบบบัญชีคอมพิวเตอร์ประมวลผลข้อมูล
8. ตรวจสอบตามหลักฐานโดยวิธีสุ่มตัวอย่างข้อมูลจากเจ้าหน้าที่ผู้ปฏิบัติงาน
9. ติดตามและสังเกตการณ์ การปฏิบัติงานตามสภาพจริงของ สอ.มก.

ผลการตรวจสอบและข้อเสนอแนะ

1. ด้านการบริหารงานทั่วไป ได้ดำเนินการตรวจสอบเรื่องที่เกี่ยวข้องดังต่อไปนี้

1.1 โครงสร้างองค์กรและการบริหารงานของฝ่ายจัดการ

สภรณออมทรพยมหาวิทยาลัยเกษตรศาสตร์ จรกั (สอ.มก.) มีการกำหนดโครงสร้างขององค์กรและการบริหารงานของฝ่ายจัดการได้อย่างเหมาะสมชัดเจน โดยมีการกำหนดชื่อเจ้าหน้าที่ผู้ปฏิบัติงานในแต่ละฝ่าย มีการจัดทำภาระงานที่ได้รับมอบหมายของแต่ละบุคคล และจัดทำขั้นตอนการทำงานของฝ่ายต่างๆ รวมทั้งมีการจัดทำคู่มือการปฏิบัติงานของฝ่ายต่างๆ แต่ยังไม่สมบูรณ์เต็มรูปแบบ

ขอให้ สอ.มก. เร่งดำเนินการจัดทำคู่มือการปฏิบัติงานให้ครบถ้วนทุกฝ่าย ภายใต้รูปแบบมาตรฐานเดียวกัน และควรมีการพัฒนาเจ้าหน้าที่ที่ปฏิบัติงานให้มีความรู้ความเข้าใจในภาระหน้าที่ ที่รับผิดชอบอย่างถูกต้องและชัดเจนเพื่อเป็นการเพิ่มประสิทธิภาพประสิทธิผลต่อการปฏิบัติงานของเจ้าหน้าที่และก่อให้เกิดประโยชน์สูงสุดต่อสมาชิก สอ.มก.

1.2 วิธีการ ขั้นตอน การควบคุมทรัพย์สินและการจำหน่ายสินทรัพย์เสื่อมสภาพ

สภรณออมทรพยมหาวิทยาลัยเกษตรศาสตร์ จรกั (สอ.มก.) มีการปฏิบัติตามระเบียบ สอ.มก. ว่าด้วยการจัดซื้อจัดจ้าง (ฉบับที่ 2) พ.ศ.2552 เพื่อให้ได้มาซึ่งสินทรัพย์ ของ สอ.มก. มีการบันทึกทะเบียนคุมทรัพย์สินโดยกำหนดเลขทะเบียนครุภัณฑ์ตามชนิดของครุภัณฑ์เรียงตามลำดับวันที่ซื้อครุภัณฑ์ ราคาทุน และสถานที่ใช้งานประจำ

ทั้งนี้ สอ.มก. มีการจำหน่ายสินทรัพย์ (ครุภัณฑ์) ที่มีได้ใช้ประโยชน์ในกิจการของ สอ.มก. โดยการโอน(บริจาค) ให้หน่วยงานในมหาวิทยาลัยเกษตรศาสตร์และองค์กร สาธารณประโยชน์ เพื่อเป็นประโยชน์ต่อไป

เพื่อประโยชน์ในการบริหารจัดการสินทรัพย์(ครุภัณฑ์) ของ สอ.มก. ผู้ตรวจสอบกิจการ ขอให้ สอ.มก. ควรมีโปรแกรมการบันทึกทะเบียนคุมทรัพย์สิน เพื่อความสะดวกในการควบคุมและสืบค้นข้อมูล ประวัติการซ่อมแซม การคำนวณค่าเสื่อมราคาครุภัณฑ์ การออกรายงาน ประกอบการตรวจนับประจำปี รวมถึงการจำหน่ายทรัพย์สินที่เสื่อมสภาพ

1.3 การดำเนินธุรกิจ

1.3.1 สภรณออมทรพยมหาวิทยาลัยเกษตรศาสตร์ จรกั (สอ.มก.) มีธุรกิจสำคัญที่ดำเนินการคือ การรับฝากเงินและการให้กู้เงิน

1.3.2 การรับฝากเงินและการให้กู้เงิน เป็นไปตามระเบียบ ประกาศ และมติของ คณะกรรมการดำเนินการของ สอ.มก. เอกสาร หลักฐาน การค้ำประกัน และหลักประกัน เอกสารประกอบอื่นที่จำเป็นครบถ้วน มีระบบการจัดเก็บอย่างเรียบร้อยและเหมาะสม จะมีบางกรณีที่แบบหนังสือยืนยันค้ำประกันหนังสือสัญญา แบบหนังสือยินยอมของคู่สมรส ไม่ระบุว่าเป็นที่ไหน วันที่เท่าไรและพยานลงนามในเอกสาร ไม่ครบ



1.3.3 ลูกหน้ไม่ก่อให้เกิดรายได้ (NPL) เพิ่มขึ้นจากปี 2559 ฝ่ายจัดการ สอ.มก. มีการติดตามและรายงานผลต่อที่ประชุมคณะกรรมการดำเนินการทุก 15 วัน เพื่อบนุมัติดำเนินการ การติดตามทวงถาม และ/หรือดำเนินการตามกฎหมาย

การดำเนินการธุรกิจของ สอ.มก. ทั้งด้านการรับฝากเงินและการให้กู้เงิน ควรมีการวางแผนรองรับการรับฝากเงินที่เพิ่มขึ้น เนื่องจากสมาชิกมีรายได้เพิ่มขึ้นจากการที่มหาวิทยาลัยเกษตรศาสตร์เข้าสู่ระบบมหาวิทยาลัยในกำกับของรัฐบาล ส่วนการให้กู้เงินควรเคร่งครัดและตรวจสอบเอกสารให้ครบถ้วน ถูกต้องและต้องประกาศ/เผยแพร่ให้สมาชิกได้รับรู้ เพื่อกการควบคุมและกำหนดทิศทางการบริหารจัดการ ของ สอ.มก. ให้มีประสิทธิภาพและเกิดประสิทธิผลสูงสุด

1.3.4 กรณีการฝากเงินในชุมนุมสหกรณ์ธนกัจไทย จรกัด สอ.มก. มีการฝากเงินในชุมนุมสหกรณ์ธนกัจไทย จรกัด ทั้งสิ้น จำนวน 350 ล้านบาท แยกตามรายละเอียดดังนี้

ก. จำนวนเงินฝาก 250 ล้านบาท ครอบกำหนดวันที่ 13 มิถุนายน 2560

ข. จำนวนเงินฝาก 100 ล้านบาท ครอบกำหนดวันที่ 8 มกราคม 2561

ชุมนุมสหกรณ์ธนกัจไทย จรกัด ขอนำหลักทรัพย์มาค้ำประกันเงินฝากจำนวน 350 ล้านบาท เป็นโฉนดที่ดิน จำนวน 10 แปลง เนื้อที่รวม 11 ไร่ 34.4 ตารางวา (11-0-34.4)

กรณีการฝากเงินในชุมนุมสหกรณ์ธนกัจไทย จรกัด ผู้ตรวจสอบกิจการ ได้ให้คำแนะนำคณะกรรมการดำเนินการว่า เพื่อก่อให้เกิดประโยชน์ สูงสุดแก่ สอ.มก. ควรพิจารณา ด้านข้อมูลข่าวสาร และหลักฐานต่าง ๆ ด้วยความระมัดระวังและรอบคอบ

1.4 ระบบเทคโนโลยีสารสนเทศ

ตลอดปี 2560 สหกรณ์ออมทรัพย์มหาวิทยาลัยเกษตรศาสตร์ จรกัด (สอ.มก.) โดยฝ่ายคอมพิวเตอร์ได้พัฒนาระบบเทคโนโลยีสารสนเทศอย่างต่อเนื่อง และปฏิบัติตามระเบียบการปฏิบัติการรักษาความปลอดภัยด้านด้านเทคโนโลยีสารสนเทศ พ.ศ.2555 สอ.มก. มีมาตรการต่างๆ ดังนี้

- มาตรการรักษาความปลอดภัยทางกายภาพ
- มาตรการรักษาความปลอดภัยของข้อมูลในระบบคอมพิวเตอร์และระบบแม่ข่าย
- มาตรการควบคุมการพัฒนาและแก้ไขเปลี่ยนแปลงระบบงาน
- ระบบควบคุมเอกสารสนับสนุนการปฏิบัติงานสำหรับระบบบัญชีคอมพิวเตอร์
- ระบบสำรองข้อมูลเครื่องแม่ข่ายที่ให้บริการข้อมูลเป็นแบบออนไลน์ระหว่างบางเซาและ

กำแพงแสน มีการป้องกัน 2 ชั้น จัดเก็บในห้องม่นคงทุกวัน

เนื่องจาก สหกรณ์ออมทรัพย์มหาวิทยาลัยเกษตรศาสตร์ จรกัด (สอ.มก.) ใช้ระบบดิจิทัลในการบริหารจัดการจึงต้องถือปฏิบัติตามระเบียบนายทะเบียนสหกรณ์ว่าด้วยมาตรฐานขั้นต่ำในการควบคุมภายใน และการรักษาความปลอดภัยสำหรับสหกรณ์ และกลุ่มเกษตรกรที่ใช้โปรแกรมของบัญชีประมวลผลข้อมูล พ.ศ.2553 โดยเคร่งครัด

ผู้ตรวจสอบกิจการได้เสนอแนะ สอ.มก. เกี่ยวกับมาตรการรักษาความปลอดภัยทางกายภาพภายในห้องเซิร์ฟเวอร์ของ สอ.มก. ควรปรับเปลี่ยนระบบเตื่อนไฟใหม่และอุปกรณ์ดับเพลิงจากระบบน้ำเป็นระบบเคมีน่าจะเหมาะสมและควรกำหนดให้มีการดูแลรักษาเครื่องอุปกรณ์โดยผู้เชี่ยวชาญเฉพาะด้าน



2. ด้านการเงิน/การบัญชี

2.1 ด้านการเงิน

2.1.1 การรับจ่ายและเก็บรักษาเงิน เป็นไปตามระเบียบว่าด้วยการรับจ่าย และการเก็บรักษาเงินของสหกรณ์พ.ศ. 2544 การเก็บรักษาเงินประจำวัน เป็นไปตามความจำเป็น เหมาะสมไม่เกินวงเงินตามระเบียบ มีการตรวจนับเงินสดเป็นประจำทุกวันทำการ

2.1.2 การเบิกจ่ายเงินเพื่อใช้จ่ายอบรมสัมมนาโครงการต่างๆ มีการจัดทำรายละเอียดโครงการพร้อมประมาณการค่าใช้จ่ายแต่ละโครงการประกอบการขออนุมัติค่าใช้จ่ายจากคณะกรรมการดำเนินการตามระเบียบ สอ.มก.ว่าด้วยการเบิกจ่ายเงินค่าพาหนะ ค่าเบี้ยเลี้ยง ค่าเช่าที่พัก ฯลฯ พ.ศ.2560

2.1.3 การปฏิบัติเกี่ยวกับการยืมเงินทอรองจ่ายและเงินสดย่อย สอ.มก. มีได้จัดทำทะเบียนคุมการยืมเงินทอรองจ่าย เพื่อเป็นการควบคุมภายในและลดความเสี่ยงในการปฏิบัติงานและสะดวกต่อการตรวจสอบ ในกรณีบุคคลที่ยืมเงินทอรองจ่ายเพื่อใช้ในกิจกรรมของ สอ.มก. แล้วยังไม่ได้ส่งเงินยืมทอรองจ่ายตามกำหนดผู้ตรวจสอบกิจการได้แนะนำรูปแบบการจัดทำทะเบียนคุมเงินยืมทอรองจ่ายตามตาราง ดังนี้

วัน/ เดือน/ปี	รายการ	จำนวนเงิน	วัน/ เดือน/ปี ครบกำหนด	ผู้ยืม	วัน/ เดือน/ปี ส่ง ใช้เงินยืม	จำนวนเงิน		หมายเหตุ
						ใบสำคัญ	เงินสด	

2.2 ด้านบัญชี

2.2.1 มีการจัดทำบัญชีตามระเบียบนายทะเบียนสหกรณ์ว่าด้วย การบัญชีของสหกรณ์ พ.ศ. 2542 และคำแนะนำนายทะเบียนสหกรณ์ที่เกี่ยวข้อง

2.2.2 การบันทึกบัญชีของ สอ.มก. ยังเป็นการบันทึกโดยเจ้าหน้าที่สหกรณ์ของฝ่ายบัญชี โดยบันทึกจากรายงานในระบบโปรแกรมคอมพิวเตอร์ ในส่วนของเงินฝาก การรับจ่าย และสินเชื่อ

2.2.3 เอกสารประกอบการลงบัญชี เพียงพอในการใช้เป็นหลักฐานทางบัญชี ผ่านการตรวจสอบจากผู้มีอำนาจอนุมัติ

2.2.4 มีการจัดทำรายงานสถานภาพทางการเงิน/ผลการดำเนินการ พร้อมวิเคราะห์ผลการเปลี่ยนแปลงที่เกิดขึ้น มีการเปรียบเทียบกับรายงานปีก่อนในงวดเดือนเดียวกัน ให้ที่ประชุมคณะกรรมการดำเนินการรับทราบทุกเดือนตามข้อบังคับ สหกรณ์ออมทรัพย์มหาวิทยาลัยเกษตรศาสตร์ จำกัด (สอ.มก.)

3. ด้านกฎหมายธุรกิจ-สหกรณ์

3.1 การกำหนดระเบียบเกี่ยวกับการยืมเงินทอรองจ่าย สอ.มก. อยู่ระหว่างการดำเนินการร่างระเบียบเกี่ยวกับการยืมเงินทอรองจ่ายขึ้นถือใช้ เนื่องจากเดิม สอ.มก. ไม่มีระเบียบดังกล่าว แต่จะปฏิบัติตามระเบียบว่าด้วยการเบิกจ่ายเงินพาหนะ ฯลฯ พ.ศ. 2529 ข้อ 8 และ ข้อ 9

3.2 การกำหนดระเบียบว่าด้วยการจัดซื้อและจัดจ้างของสหกรณ์ สอ.มก. อยู่ระหว่างการปรับปรุงแก้ไขระเบียบว่าด้วยการจัดซื้อจัดจ้างของ สอ.มก. ซึ่งเดิม สอ.มก. ปฏิบัติตามระเบียบว่าด้วยการจัดซื้อจัดจ้าง พ.ศ.2551 และ พ.ศ.2552



3.3 ระเบียบว่าด้วยการให้สหกรณ์อื่นกู้ยืมเงิน และระเบียบว่าด้วยการรับฝากเงินจากสหกรณ์อื่น ขณะนี้ สอ.มก. อยู่ระหว่างปรับปรุงแก้ไข ซึ่งเดิม สอ.มก. ปฏิบัติตามระเบียบว่าด้วยการให้สหกรณ์อื่นกู้ยืมเงิน พ.ศ. 2543 และระเบียบว่าด้วยการรับฝากออมทรัพย์และเงินฝากประจำ พ.ศ.2536

3.4 เรื่องแนวปฏิบัติตามระเบียบนายทะเบียนสหกรณ์ว่าด้วยการตรวจสอบกิจการของสหกรณ์ พ.ศ.2559 สอ.มก. อยู่ระหว่างการนำเสนอเข้าที่ประชุมคณะกรรมการปรับปรุงแก้ไขระเบียบ/ข้อบังคับของ สอ.มก. เพื่อพิจารณากลับกรอง

เกี่ยวกับระเบียบต่างๆ ที่ต้องปรับปรุงแก้ไขตามคำแนะนำของนายทะเบียนสหกรณ์ ตามมติคณะรัฐมนตรีเมื่อวันที่ 7 มีนาคม 2560 สอ.มก. อยู่ระหว่างการดำเนินการทั้งสิ้น ดังนั้นเพื่อให้การดำเนินการของ สอ.มก. มีประสิทธิภาพ ประสิทธิผล ครอบคลุมความเสี่ยง และก่อประโยชน์สูงสุดแก่สมาชิก ผู้ตรวจสอบกิจการได้แนะนำให้ สอ.มก. เร่งดำเนินการปรับปรุงแก้ไขระเบียบต่างๆ ให้แล้วเสร็จโดยเร็ว

การติดตามผลการดำเนินงาน สอ.มก.

คณะผู้ตรวจสอบกิจการ สอ.มก.ประจำปี 2560 ได้ติดตามผลการแก้ไขปรับปรุงการบริหารงานของ คณะกรรมการดำเนินการและฝ่ายจัดการ สอ.มก. พบว่าคณะกรรมการดำเนินการปฏิบัติตามข้อบังคับ ระเบียบ และมติที่ประชุมใหญ่สามัญประจำปี 2559 และฝ่ายจัดการดำเนินการด้านเอกสาร หลักฐาน การเงิน บัญชี ทะเบียนทรัพย์สิน ทุน หนี้สินและงบประมาณรายจ่ายที่ได้รับประจำปี 2560

บทสรุป

คณะผู้ตรวจสอบกิจการ สอ.มก. ประจำปี 2560 ร่วมกันกำหนดกระบวนการตรวจสอบกิจการ โดยพิจารณาเสนอประเด็นการตรวจสอบ ผลการตรวจสอบพร้อมข้อเสนอแนะต่อคณะกรรมการดำเนินการ เป็นประจำทุกเดือน การตรวจสอบกิจการภายใต้การยึดหลักแห่งกลยามิตรและถือประโยชน์สูงสุดอันก่อเกิดแก่มวลสมาชิกทั้งปวงควบคู่กับความมั่นคงของ สอ.มก. ตรวจสอบกิจการอย่างสร้างสรรค์ ปฏิบัติงานด้วยความมุ่งมั่น ซื่อสัตย์ โปร่งใสและถูกต้อง

สำหรับฝ่ายจัดการได้ให้บริการด้วย Service mind ทุกๆ ท่าน

ขอขอบคุณความไว้วางใจของมวลสมาชิกทุกท่าน และขอขอบคุณความร่วมมือที่ได้รับเป็นอย่างดียิ่ง จากคณะกรรมการดำเนินการ ฝ่ายจัดการ ตลอดทั้งเจ้าหน้าที่ที่เกี่ยวข้อง เป็นอย่างสูง มา ณ โอกาสนี้

(นางพรรณวิภา เอื้อสุนทรวัฒนา)

ประธานคณะผู้ตรวจสอบกิจการ สอ.มก. ประจำปี 2560

(นายวิรัตน์ สุวรรณชาติ)

ผู้ตรวจสอบกิจการ

(นางสุภาพร ชื่นอารมณ)

เลขานุการคณะผู้ตรวจสอบกิจการ



วาระที่ 5

**พิจารณาอนุมัติ
งบแสดงฐานะการเงิน
งบกำไรขาดทุน
ประจำปี 2560**



หนังสือรับรองของสหกรณ์

สหกรณ์ออมทรัพย์มหาวิทยาลัยเกษตรศาสตร์ จำกัด
วันที่ 17 มกราคม 2561

เรียน น.ส.สุวีณา จงเจริญพรชัย

หนังสือรับรองฉบับนี้ให้ไว้เพื่อประโยชน์ของท่านในการตรวจสอบงบการเงินของสหกรณ์ออมทรัพย์มหาวิทยาลัยเกษตรศาสตร์ จำกัด สำหรับปีสิ้นสุดวันที่ 31 ธันวาคม 2560 เพื่อแสดงความเห็นว่างบการเงินดังกล่าวแสดงฐานะการเงิน ณ วันที่ 31 ธันวาคม 2560 ผลการดำเนินงานและกระแสเงินสด สำหรับปีสิ้นสุดวันเดียวกันของสหกรณ์ออมทรัพย์มหาวิทยาลัยเกษตรศาสตร์ จำกัด โดยถูกต้องตามที่ควรในสาระสำคัญตามระเบียบที่นายทะเบียนสหกรณ์กำหนดหรือไม่

ข้าพเจ้าเป็นผู้รับผิดชอบในการจัดให้มีการจัดการที่มีประสิทธิภาพ เพื่อให้การดำเนินงานของสหกรณ์เป็นไปตามกฎหมายสหกรณ์ ระเบียบ ข้อบังคับที่เกี่ยวข้อง

ข้าพเจ้ารับรองรายละเอียดเกี่ยวกับงบการเงินที่ท่านตรวจสอบตามที่ข้าพเจ้าทราบ และคิดว่าควรจะเป็น เช่น รายการดังต่อไปนี้

1. งบการเงินไม่มีการแสดงข้อมูลที่ขัดต่อข้อเท็จจริงอันเป็นสาระสำคัญซึ่งรวมถึงการละเว้นการแสดงรายการและข้อมูลต่างๆ
2. ข้าพเจ้าได้จัดเอกสารหลักฐานและข้อมูลดังต่อไปนี้ให้ท่านตรวจสอบครบถ้วนแล้วคือ
 - 2.1 บันทึกรายการบัญชี เอกสารหลักฐานประกอบรายการบัญชี และข้อมูลอื่นที่เกี่ยวข้องทั้งหมด
 - 2.2 รายงานการประชุมคณะกรรมการดำเนินการและรายงานการประชุมใหญ่
3. ไม่มีรายการผิดปกติที่เกี่ยวข้องกับการกระทำของคณะกรรมการดำเนินการ หรือเจ้าหน้าที่ของสหกรณ์ ผู้ซึ่งมีหน้าที่สำคัญเกี่ยวกับระบบบัญชี และระบบการควบคุมภายใน หรือรายการผิดปกติที่มีผลกระทบอย่าง เป็นสาระสำคัญต่องบการเงิน
4. สหกรณ์ได้ปฏิบัติตามเงื่อนไขของสัญญาทั้งหมด ซึ่งหากไม่ปฏิบัติตามอาจมีผลกระทบอย่างมีสาระสำคัญต่องบการเงิน นอกจากนี้สหกรณ์ได้ปฏิบัติตามระเบียบและข้อกำหนดของหน่วยงานราชการ หรือหน่วยงานที่กำกับดูแล ซึ่งหากไม่ปฏิบัติตามอาจมีผลกระทบอย่างมีสาระสำคัญต่องบการเงิน
5. สหกรณ์ไม่ได้รับหนังสือแจ้งจากหน่วยราชการอันมีผลต่องบการเงิน เพราะมิได้ปฏิบัติตามกฎหมายหรือข้อบังคับ ซึ่งรวมถึงการถูกเรียกขาดเซช หรือถูกประเมินภาษีอากร หรือมีหนี้สินที่อาจเกิดขึ้นในภายหลัง ซึ่งควรจะได้นำมาพิจารณาเปิดเผยในหมายเหตุประกอบงบการเงิน หรือใช้เป็นหลักเกณฑ์ในการตั้งสำรองค่าเสียหายที่อาจเกิดขึ้น
6. รายการหรือข้อมูลดังต่อไปนี้มีการบันทึกหรือเปิดเผยไว้อย่างเพียงพอและเหมาะสมในงบการเงิน
 - 6.1 รายการธุรกิจที่มีกับสาขาของสหกรณ์หรือบุคคลอื่น
 - 6.2 ข้อตกลงสถาบันการเงินเกี่ยวกับภาระผูกพันเงินฝาก หรือข้อจำกัดการใช้เงินกู้
 - 6.3 สินทรัพย์ที่ใช้เป็นหลักประกัน



รายงานของผูสอบบญช

เสนอ นายทะเบียนสภรณ

ข้าพเจ้ำได้ตรวจสอบงบการเงินของสภรณออบกรณยณหาวทยาลัยเกษตรศาสตร จรกัด ซึ่งประกอบดว้ยงบแสดงฐานะการเงิน ณ วันที่ 31 ธันวาคม 2560 งบกำไรขาดทุน และงบกระแสเงินสด สำหรับปีสิ้นสุดวันเดียวกัน และหมายเหตุประกอบงบการเงิน รวมถึงหมายเหตุสรุบนโยบายการบญชที่สำคัญ

ข้าพเจ้ำเห็นว่ งบการเงินข้างต้นนี้แสดงฐานะการเงินของสภรณออบกรณยณหาวทยาลัยเกษตรศาสตร จรกัด ณ วันที่ 31 ธันวาคม 2560 ผลการดำเนินงาน และกระแสเงินสด สำหรับปีสิ้นสุดวันเดียวกัน โดยถูกต้องตามที่ควรในสาระสำคัญตามระเบียบนายทะเบียนสภรณ

เกณฑ์ในการแสดงความคิดเห็น

ข้าพเจ้ำได้ปฏิบัติงานตรวจสอบตามมาตรฐานการสอบบญช และระเบียบนายทะเบียนสภรณ ความรับผิดชอบของข้าพเจ้ำได้กล่าวไว้ในส่วนของความรับผิดชอบของผู้สอบบญชต่อการตรวจสอบงบการเงินในรายงานของข้าพเจ้ำ ข้าพเจ้ำมีความเป็นอิสระจากสภรณและได้ปฏิบัติตามจรรยาบรรณของผู้สอบบญชสภรณตามระเบียบนายทะเบียนสภรณ ข้าพเจ้ำเชื่อว่าหลักฐานการสอบบญชที่ข้าพเจ้ำได้รับเพียงพอและเหมาะสมเพื่อใช้เป็นเกณฑ์ในการแสดงความเห็นของข้าพเจ้ำ

เรื่องสำคัญในการตรวจสอบ

เรื่องสำคัญในการตรวจสอบ คือ เรื่องต่างๆ ที่มีนัยสำคัญที่สุดตามดุลพินิจเย้ยงผู้ประกอบวิชาชีพของข้าพเจ้ำในการตรวจสอบงบการเงินสำหรับงวดปัจจุบัน ข้าพเจ้ำได้นำเรื่องเหล่านี้มาพิจารณาในบริบทของการตรวจสอบงบการเงินโดยรวมและในการแสดงความเห็นของข้าพเจ้ำ ทั้งนี้ ข้าพเจ้ำไม่ได้แสดงความเห็นแยกต่างหากสำหรับเรื่องเหล่านี้

เรื่องสำคัญในการตรวจสอบ พร้อมวิธีการตรวจสอบ มีดังนี้

1. การรับรู้รายได้ดอกเบี้ยเงินให้กู้

1.1 ตามที่แสดงในงบกำไรขาดทุน สภรณมีรายได้ดอกเบี้ยรับเงินให้กู้แก่สมาชิกในปี 2560 จำนวน 488,512,577.09 บาท คิดเป็นร้อยละ 28.75 ของรายได้รวม ข้าพเจ้ำได้ตรวจสอบโดยการประเมินและสุ่มทดสอบระบบการควบคุมภายในของสภรณที่เกี่ยวข้องกับการรับรู้รายได้ดอกเบี้ยเงินให้กู้ และระบบการควบคุมภายในด้านสารสนเทศที่เกี่ยวข้องกับการคำนวณดอกเบี้ยเงินให้กู้ นอกจากนี้ข้าพเจ้ำได้สุ่มตรวจสอบสัญญาเงินให้กู้ว่ามีกรรับรู้รายได้ดอกเบี้ยเงินให้กู้เป็นไปตามเงื่อนไขสัญญาและสอดคล้องกับนโยบายการบญชที่สภรณใช้ และตามที่ระเบียบนายทะเบียนสภรณกำหนด รวมทั้งข้าพเจ้ำได้ทำการวิเคราะห์เปรียบเทียบข้อมูลบญชรายได้ และสุ่มตรวจสอบรายการปรับปรุงบญชที่สำคัญ

1.2 ตามที่แสดงในงบกำไรขาดทุน สภรณมีรายได้ดอกเบี้ยรับเงินให้กู้แก่สภรณอื่น ในปี 2560 จำนวน 248,957,264.18 บาท คิดเป็นร้อยละ 14.65 ของรายได้รวม ซึ่งเป็นเรื่องสำคัญในการตรวจสอบเนื่องจากรายได้ดังกล่าวเกิดจากสัญญาเงินให้กู้แก่สภรณอื่นที่มีอัตราดอกเบี้ยแตกต่างกัน



ข้าพเจ้าได้ตรวจสอบสัญญาเงินให้กู้แก่สหกรณ์อื่นทุกราย และสุ่มทดสอบการค่านวด ดอกเบียเงินให้กู้เป็นไปตามเงื่อนไขในสัญญาและสอดคล้องกับนโยบายการบัญชีที่สหกรณ์ใช้ และตามที่ระเบียบ นายทะเบียนสหกรณ์กำหนด ข้าพเจ้าได้ทำการวิเคราะห์เปรียบเทียบข้อมูลบัญชีรายได้ และสุ่มตรวจสอบ รายการปรับปรุงบัญชีที่สำคัญ รวมทั้งได้ขอหนังสือยืนยันยอดคงเหลือจากลูกหนี้สหกรณ์อื่นทุกราย

2. การประมาณการค่าเผื่อนี้สงสัยจะสูญ

ตามที่กล่าวไว้ในหมายเหตุประกอบงบการเงิน ข้อ 6 ณ วันที่ 31 ธันวาคม 2560 สหกรณ์มี ลูกหนี้อื่นจำนวน 103,627,004.16 บาท (คิดเป็นร้อยละ 0.28 ของสินทรัพย์ทั้งสิ้น) ประกอบด้วย ลูกหนี้ เงินกู้พื้นสภาพสมาชิก จำนวน 43,327,409.07 บาท ลูกหนี้ระหว่างดำเนินคดี จำนวน 8,751,957.71 บาท ลูกหนี้ตามคำพิพากษา จำนวน 51,357,637.38 บาท และลูกหนี้เงินยืมตรง จำนวน 190,000.00 บาท มีค่าเผื่อนี้สงสัยจะสูญรวม จำนวน 61,262,082.24 บาท (คิดเป็นร้อยละ 0.16 ของสินทรัพย์ทั้งสิ้น) ซึ่งเป็น เรื่องสำคัญในการตรวจสอบ เนื่องจากการประมาณการค่าเผื่อนี้สงสัยจะสูญต้องเป็นไปตามที่นายทะเบียน สหกรณ์กำหนด

ข้าพเจ้าตรวจสอบลูกหนี้ตามคำพิพากษาและลูกหนี้ระหว่างดำเนินคดี ดังนี้ สอบทานสำเนา คำพิพากษา และสำเนาคำฟ้องของลูกหนี้ที่เกิดขึ้นในปี 2560 ทุกราย ประกอบรายการปรับปรุงบัญชี และ สุ่มตรวจสอบสัญญาเงินให้กู้และรายการเคลื่อนไหวในปี 2560 ของลูกหนี้พื้นสภาพสมาชิกมาประกอบการ พิจารณา โดยใช้ดุลยพินิจในการวิเคราะห์เปรียบเทียบรายละเอียดการตั้งค่าเผื่อนี้สงสัยจะสูญ สอบทาน การประมาณการตั้งค่าเผื่อนี้สงสัยจะสูญของลูกหนี้แต่ละรายว่ามีความเพียงพอและเหมาะสมเป็นไปตาม ระเบียบนายทะเบียนสหกรณ์

3. เงินฝากสหกรณ์อื่น

ตามที่กล่าวไว้ในหมายเหตุประกอบงบการเงิน ข้อ 3 เงินฝากสหกรณ์อื่น ณ วันที่ 31 ธันวาคม 2560 สหกรณ์มีเงินฝากสหกรณ์อื่น จำนวน 2,670,059,079.37 บาท (คิดเป็นร้อยละ 7.16 ของสินทรัพย์ ทั้งสิ้น) เป็นเรื่องสำคัญในการตรวจสอบ เนื่องจากเงินฝากดังกล่าวเป็นเงินจำนวนมาก

ข้าพเจ้าตรวจสอบบัญชีเงินฝากสหกรณ์อื่นทุกบัญชี เพื่อพิจารณาสถานะการถอนเงินได้ และสุ่ม สอบทานการค่านวดดอกเบี้ยรับเงินฝาก เป็นไปตามเงื่อนไขที่กำหนด และการฝากเงินเป็นไปตามระเบียบที่ กำหนด รวมทั้งขอหนังสือยืนยันยอดจากสหกรณ์อื่นที่รับฝากเงินทุกราย

4. การลงทุนในหลักทรัพย์

ตามหมายเหตุประกอบงบการเงินข้อ 4 เงินลงทุน ณ วันที่ 31 ธันวาคม 2560 สหกรณ์มีเงิน ลงทุน จำนวน 18,681,544,264.98 บาท คิดเป็นร้อยละ 50.08 ของสินทรัพย์ทั้งสิ้น มีค่าเผื่อการปรับมูลค่า เงินลงทุน จำนวน 819,607,156.39บาท คิดเป็นร้อยละ 2.20 ของสินทรัพย์ทั้งสิ้น เป็นเรื่องสำคัญในการ ตรวจสอบ เนื่องจากเงินลงทุนดังกล่าวเป็นจำนวนมาก

ข้าพเจ้าได้สอบทานขั้นตอนในการปฏิบัติและควบคุมภายในเกี่ยวข้องกับเงินลงทุน สอบทานการ ลงทุนของสหกรณ์เป็นไปตามพระราชบัญญัติสหกรณ์ พ.ศ.2542 สอบทานการอนุมัติเงินลงทุนจากมติที่ประชุม คณะกรรมการฯ ตรวจสอบเอกสารหลักฐานการอนุมัติ เอกสารสิทธิ์ของเงินลงทุน รวมทั้งตรวจสอบหลักฐาน



การตีราคาทุนและมูลค่ายุติธรรมของเงินลงทุน ณ วันสิ้นปีบัญชี สอบทานการแสดงผลค่าของเงินลงทุนและการเปิดเผยข้อมูลในหมายเหตุประกอบงบการเงิน

ความรับผิดชอบของคณะกรรมการดำเนินการสหกรณ์ต้องบการเงิน

คณะกรรมการดำเนินการสหกรณ์มีหน้าที่รับผิดชอบในการจัดทำและนำเสนองบการเงินเหล่านี้ โดยถูกต้องตามที่ควร ตามระเบียบนายทะเบียนสหกรณ์ และรับผิดชอบเกี่ยวกับการควบคุมภายในที่คณะกรรมการดำเนินการสหกรณ์พิจารณาว่าจำเป็นเพื่อให้สามารถจัดทำงบการเงิน ที่ปราศจากการแสดงข้อมูลที่ขัดต่อข้อเท็จจริงอันเป็นสาระสำคัญไม่ว่าจะเกิดจากการทุจริตหรือข้อผิดพลาด

ในการจัดทำงบการเงิน คณะกรรมการดำเนินการสหกรณ์รับผิดชอบในการประเมินความสามารถของสหกรณ์ในการดำเนินงานต่อเนื่อง การเปิดเผยเรื่องที่เกี่ยวข้องกับการดำเนินงานต่อเนื่องในกรณีที่มีเรื่องดังกล่าว และการใช้เกณฑ์การบัญชีสำหรับการดำเนินงานต่อเนื่อง เว้นแต่คณะกรรมการดำเนินการสหกรณ์มีความตั้งใจที่จะเลิกสหกรณ์หรือหยุดดำเนินงานหรือไม่สามารถดำเนินงานต่อเนื่องไปได้

ความรับผิดชอบของผู้สอบบัญชีต่อการตรวจสอบงบการเงิน

การตรวจสอบของข้าพเจ้ามีวัตถุประสงค์เพื่อให้ได้ความเชื่อมั่นอย่างสมเหตุสมผล ว่างบการเงินโดยรวมปราศจากการแสดงข้อมูลที่ขัดต่อข้อเท็จจริงอันเป็นสาระสำคัญหรือไม่ ไม่ว่าจะเกิดจากการทุจริตหรือข้อผิดพลาด และเสนอรายงานของผู้สอบบัญชี ซึ่งรวมความเห็นของข้าพเจ้าอยู่ด้วยความเชื่อมั่นอย่างสมเหตุสมผล คือ ความเชื่อมั่นในระดับสูงแต่ไม่ได้เป็นการรับประกันว่าการปฏิบัติงานตรวจสอบตามมาตรฐานการสอบบัญชีและระเบียบนายทะเบียนสหกรณ์จะสามารถตรวจพบข้อมูลที่ขัดต่อข้อเท็จจริงอันเป็นสาระสำคัญที่มีอยู่ได้เสมอไป ข้อมูลที่ขัดต่อข้อเท็จจริงอาจเกิดจากการทุจริตหรือข้อผิดพลาด และถือว่ามีสาระสำคัญเมื่อคาดการณ์ได้อย่างสมเหตุสมผลว่า รายการที่ขัดต่อข้อเท็จจริงแต่ละรายการหรือทุกรายการรวมกันจะมีผลต่อการตัดสินใจทางเศรษฐกิจของผู้ใช้งบการเงินจากการใช้งบการเงินเหล่านี้

ในการตรวจสอบของข้าพเจ้าตามมาตรฐานการสอบบัญชีและระเบียบนายทะเบียนสหกรณ์ ข้าพเจ้าได้ใช้ดุลยพินิจและการสังเกตและสงสัยเยี่ยงผู้ประกอบวิชาชีพตลอดการตรวจสอบ การปฏิบัติงานของข้าพเจ้า รวมถึง

- ระบุและประเมินความเสี่ยงจากการแสดงข้อมูลที่ขัดต่อข้อเท็จจริงอันเป็นสาระสำคัญในงบการเงิน ไม่ว่าจะเกิดจากการทุจริตหรือข้อผิดพลาด ออกแบบและปฏิบัติงานตามวิธีการตรวจสอบเพื่อตอบสนองต่อความเสี่ยงเหล่านั้น และได้หลักฐานการสอบบัญชีที่เพียงพอและเหมาะสมเพื่อเป็นเกณฑ์ในการแสดงความเห็นของข้าพเจ้า ความเสี่ยงที่ไม่พบข้อมูลที่ขัดต่อข้อเท็จจริงอันเป็นสาระสำคัญซึ่งเป็นผลมาจากการทุจริตจะสูงกว่าความเสี่ยงที่เกิดจากข้อผิดพลาด เนื่องจากการทุจริตอาจเกี่ยวกับการสมรู้ร่วมคิด การปลอมแปลงเอกสารหลักฐาน การตั้งใจละเว้นการแสดงข้อมูล การแสดงข้อมูลที่ไม่ตรงตามข้อเท็จจริงหรือการแทรกแซงการควบคุมภายใน

- ทำความเข้าใจในระบบการควบคุมภายในที่เกี่ยวข้องกับการตรวจสอบ เพื่อออกแบบวิธีการตรวจสอบที่เหมาะสมกับสถานการณ์ แต่ไม่ใช่เพื่อวัตถุประสงค์ในการแสดงความเห็นต่อความมีประสิทธิภาพของการควบคุมภายในของสหกรณ์



- ประเมณความเหมาะสมของนโยบายการบญชชที่คณะกรรมการดำเนินการสหรณช้ และความสมเหตุสมผลของประมาณการทางการบญชชและการเปดเผยข้อมูลที่เกี่ยวข้องซึ่งจัดทำขึ้นโดยคณะกรรมการดำเนินการสหรณ

- สรุปล้เกี่ยวกับความเหมาะสมของการใช้เกณฑ์การบญชชสำหรับการดำเนินงานต่อเนื่องของคณะกรรมการดำเนินการสหรณ และจากหลักฐานการสอบบญชชที่ได้รับว่าม่แน่นอนที่มีสาระสำคัญที่เกี่ยวกับเหตุการณ์หรือสถานการณ์ที่อาจเปนเหตุให้เกิดข้อสงสัยอย่างม่ย่สำคัญต่อความสามารถของสหรณในการดำเนินงานต่อเนื่องหรือไม่ ถ้าข้าพเจ้าได้ข้อสรุปว่าม่แน่นอนที่มีสาระสำคัญ ข้าพเจ้าต้องให้ข้อสังเกตไว้ในรายงานของผู้สอบบญชชของข้าพเจ้าถึงการเปดเผยข้อมูลที่เกี่ยวข้องในงบการเงิน หรือถ้าการเปดเผยดังกล่าวม่เพียงพอ ความเห็นของข้าพเจ้าจะเปล่ยนแปลงไป ข้อสรุปของข้าพเจ้าขึ้นอยู่กับหลักฐานการสอบบญชชที่ได้รับจนถึงวันที่ในรายงานของผู้สอบบญชชของข้าพเจ้า อย่างไรก็ตาม เหตุการณ์หรือสถานการณ์ในอนาคตอาจเปนเหตุให้สหรณต้องหยุดการดำเนินงานต่อเนื่อง

- ประเมณการนำเสนอ โครงสร้างและเนื้อหาของงบการเงินโดยรวม รวมถึงการเปดเผยว่างบการเงินแสดงรายการและเหตุการณ์ที่เกิดขึ้นโดยถูกต้องตามที่ควรหรือไม่

ข้าพเจ้าได้สื่อสารกับคณะกรรมการดำเนินการสหรณเกี่ยวกับขอบเขตและช่วงเวลาของการตรวจสอบตามที่ได้วางแผนไว้ ประเด็นที่มีม่ย่สำคัญที่พบจากการตรวจสอบ รวมถึงข้อบกพร่องที่มีม่ย่สำคัญในระบบการควบคุมภายในซึ่งข้าพเจ้าได้พบในระหว่างการตรวจสอบของข้าพเจ้า

จากเรื่องทั้งหลายที่สื่อสารกับคณะกรรมการดำเนินการสหรณ ข้าพเจ้าได้พิจารณาเรื่องต่างๆ ที่มีม่ย่สำคัญที่สุด ในการตรวจสอบงบการเงินในงวดปัจจุบันและกำหนดเปนเรื่องสำคัญในการตรวจสอบ ข้าพเจ้าได้อธิบายเรื่องเหล่านี้ไว้ในรายงานของผู้สอบบญชช เว้นแต่กฎหมายหรือข้อบ่งค้ห้ามไม่ให้เปดเผยเรื่องดังกล่าวต่อสาธารณชนหรือในสถานการณ์ที่ยากที่จะเกิดขึ้น ข้าพเจ้าพิจารณาว่าม่ควรสื่อสารเรื่องดังกล่าวในรายงานของข้าพเจ้า เพราะการกระทำดังกล่าวสามารถคาดการณ์ได้อย่างสมเหตุสมผลว่าจะมีผลกระทบในทางลบมากกว่าผลประโยชน์ที่ผู้มีส่วนได้เสียสาธารณะจะได้จากการสื่อสารดังกล่าว

(นางสาวสุวีณา จงเจริญพรชัย)

ผู้สอบบญชช

124 ถนนคชาธร ตำบลหน้าเมือง

อ.เมือง จ.ราชบุรี 70000

วันที่ 17 มกราคม 2561



สภามหาวิทยาลัยเกษตรศาสตร์ จำกัด

งบแสดงฐานะการเงิน ณ วันที่ 31 ธันวาคม 2560

สินทรัพย์	หมายเหตุ	ปี 2560	ปี 2559
		บาท	บาท
สินทรัพย์			
สินทรัพย์หมุนเวียน			
เงินสดและเงินฝากธนาคาร	2	214,081,636.85	220,601,933.00
เงินฝากสหกรณ์อื่น	3	2,670,059,079.37	2,670,057,802.98
เงินลงทุนระยะสั้น	4	2,672,273,510.83	3,279,439,380.17
เงินให้กู้ยืมระยะสั้น - สุทธิ	5	2,240,202,564.80	1,784,617,708.66
ลูกหนี้ระยะสั้น - สุทธิ	6	7,072,088.34	2,415,355.70
ดอกเบี้ยเงินให้กู้ค้างรับ	7	122,825,957.05	101,181,994.09
สินทรัพย์หมุนเวียนอื่น	8	<u>178,761,045.86</u>	<u>154,941,853.02</u>
รวมสินทรัพย์หมุนเวียน		<u>8,105,275,883.10</u>	<u>8,213,256,027.62</u>
สินทรัพย์ไม่หมุนเวียน			
เงินลงทุนระยะยาว	4	16,828,877,910.54	13,803,273,758.35
เงินให้กู้ยืมระยะยาว	5	12,291,420,486.66	12,013,183,488.39
ลูกหนี้ระยะยาว - สุทธิ	6	35,292,833.58	0.00
ที่ดิน อาคาร และอุปกรณ์ - สุทธิ	9	11,212,230.23	12,713,595.64
สินทรัพย์ไม่มีตัวตน	10	32,475,097.34	42,359,365.58
สินทรัพย์ไม่หมุนเวียนอื่น	11	<u>182,817.57</u>	<u>145,111.88</u>
รวมสินทรัพย์ไม่หมุนเวียน		<u>29,199,461,375.92</u>	<u>25,871,675,319.84</u>
รวมสินทรัพย์		<u>37,304,737,259.02</u>	<u>34,084,931,347.46</u>



	หมายเหตุ	บาท	บาท
หนี้สินและทุนของสภรณ์			
หนี้สินหมุนเวียน			
เงินกู้ยืมระยะสั้น	12	280,000,000.00	150,000,000.00
เงินรับฝาก	13	25,991,056,880.80	24,232,341,483.58
หนี้สินหมุนเวียนอื่น	14	<u>95,140,169.90</u>	<u>77,390,075.61</u>
รวมหนี้สินหมุนเวียน		<u>26,366,197,050.70</u>	<u>24,459,731,559.19</u>
หนี้สินไม่หมุนเวียน			
หนี้สินไม่หมุนเวียนอื่น	15	<u>11,181,943.34</u>	<u>10,303,019.14</u>
รวมหนี้สินไม่หมุนเวียน		<u>11,181,943.34</u>	<u>10,303,019.14</u>
รวมหนี้สิน		<u>26,377,378,994.04</u>	<u>24,470,034,578.33</u>
ทุนของสภรณ์			
ทุนเรือนหุ้น (มูลค่าหุ้นละ 10 บาท)			
หุ้นที่ชำระเต็มมูลค่าแล้ว		7,580,392,690.00	6,970,667,620.00
ทุนสำรอง		1,187,016,260.84	1,110,068,810.17
ทุนสะสมตามข้อบังคับ ระเบียบ และอื่นๆ	16	421,432,617.97	410,287,789.43
กำไรจากเงินลงทุนที่ยังไม่เกิดขึ้น	17	819,607,156.39	422,524,954.38
กำไรสุทธิประจำปี		<u>918,909,539.78</u>	<u>701,347,595.15</u>
รวมทุนของสภรณ์		<u>10,927,358,264.98</u>	<u>9,614,896,769.13</u>
รวมหนี้สินและทุนของสภรณ์		<u>37,304,737,259.02</u>	<u>34,084,931,347.46</u>
หมายเหตุประกอบงบการเงินเป็นส่วนหนึ่งของงบการเงินนี้			

(ดร.จรรักษ์ วาชรินทร์รัตน์)

ประธานกรรมการ

(ผศ.ดร.พิวิวัฒน์ ทัดสนวัฒน์)

เลขานุการ

วันที่ 17 มกราคม 2561



สหกรณ์ออมทรัพย์มหาวิทยาลัยเกษตรศาสตร์ จำกัด งบกำไรขาดทุน

สำหรับปีสิ้นสุดวันที่ 31 ธันวาคม 2560

	ปี 2560		ปี 2559	
	บาท	%	บาท	%
รายได้ดอกเบี้ยและผลตอบแทนจากการลงทุน				
ดอกเบี้ยรับจากเงินให้กู้ยืมและเงินฝาก				
ดอกเบี้ยรับเงินให้กู้แก่สมาชิก	488,512,577.09	28.75	474,607,434.23	33.10
ดอกเบี้ยรับเงินให้กู้แก่สหกรณ์อื่น	248,957,264.18	14.65	224,354,937.60	15.65
ดอกเบี้ยรับเงินฝาก	<u>124,754,080.31</u>	<u>7.34</u>	<u>116,282,045.38</u>	<u>8.10</u>
รวมดอกเบี้ยรับจากเงินให้กู้ยืมและเงินฝาก	<u>862,223,921.58</u>	<u>50.74</u>	<u>815,244,417.21</u>	<u>56.85</u>
ผลตอบแทนจากการลงทุน				
ดอกเบี้ยรับจากการลงทุน	810,758,085.02	47.72	591,619,097.40	41.26
เงินปันผล	24,752,320.00	1.45	25,084,356.49	1.75
กำไรจากการจำหน่ายเงินลงทุน	<u>1,365,778.28</u>	<u>0.08</u>	<u>2,054,326.80</u>	<u>0.14</u>
รวมผลตอบแทนจากการลงทุน	<u>836,876,183.30</u>	<u>49.25</u>	<u>618,757,780.69</u>	<u>43.15</u>
รวมรายได้ดอกเบี้ยและผลตอบแทนจากการลงทุน	<u>1,699,100,104.88</u>	<u>100.00</u>	<u>1,434,002,197.90</u>	<u>100.00</u>
ค่าใช้จ่ายดอกเบี้ยและเงินลงทุน				
ดอกเบี้ยจ่ายเงินรับฝาก				
ดอกเบี้ยจ่ายเงินฝากออมทรัพย์	6,473,847.03	0.38	6,354,029.16	0.44
ดอกเบี้ยจ่ายเงินฝากออมทรัพย์พิเศษ	501,916,753.20	29.54	475,399,064.63	33.15
ดอกเบี้ยจ่ายเงินฝากประจำ	<u>183,178,781.34</u>	<u>10.78</u>	<u>181,094,421.07</u>	<u>12.63</u>
รวมดอกเบี้ยจ่ายเงินรับฝาก	<u>691,569,381.57</u>	<u>40.70</u>	<u>662,847,514.86</u>	<u>46.22</u>
ดอกเบี้ยจ่ายเงินกู้ยืมระยะสั้น	<u>18,287,690.33</u>	<u>1.08</u>	<u>8,195,068.52</u>	<u>0.58</u>
รวมค่าใช้จ่ายดอกเบี้ยเงินรับฝากและเงินกู้ยืม	<u>709,857,071.90</u>	<u>41.78</u>	<u>671,042,583.38</u>	<u>46.80</u>
หัก หนี้สงสัยจะสูญ				
หนี้สงสัยจะสูญ - ลูกหนี้เงินให้กู้แก่สมาชิก	<u>0.00</u>	<u>0.00</u>	<u>355,445.99</u>	<u>0.02</u>
รวมหนี้สงสัยจะสูญ	<u>0.00</u>	<u>0.00</u>	<u>355,445.99</u>	<u>0.02</u>
รายได้ดอกเบี้ยและผลตอบแทนจากการลงทุนสุทธิ	<u>989,243,032.98</u>	<u>58.22</u>	<u>762,604,168.53</u>	<u>53.18</u>



	ปี 2560		ปี 2559	
	บาท	%	บาท	%
บวก รายได้อื่น				
รายได้จากการใช้ประโยชน์ในอาคาร สอ.มก.	6,500,000.00	0.38	6,500,000.00	0.45
รายได้ค่าธรรมเนียมสมาชิกแรกเข้า	45,700.00	0.00	39,000.00	0.00
กำไรจากการจำหน่ายสินทรัพย์หรือการจำหน่าย	0.00	0.00	43,383.00	0.00
รายได้อื่น	156,433.25	0.01	78,325.09	0.01
รวมรายได้ที่มีใช้ดอกเบี้ย	6,702,133.25	0.39	6,660,708.09	0.46
หัก ค่าใช้จ่ายในการดำเนินงาน				
ค่าใช้จ่ายเกี่ยวกับเจ้าหน้าที่				
เงินเดือน ค่าจ้างและเงินประจำตำแหน่ง	16,043,620.00	0.94	15,766,037.50	1.10
เงินบำเหน็จเจ้าหน้าที่	965,324.20	0.06	869,498.41	0.06
ค่าเบี้ยเลี้ยงและค่าพาหนะ	217,942.00	0.01	159,924.00	0.01
เงินสมทบกองทุนสำรองเลี้ยงชีพ	1,213,547.76	0.07	1,262,826.95	0.09
เงินสมทบกองทุนประกันสังคม	321,625.48	0.02	323,894.00	0.02
สวัสดิการเจ้าหน้าที่	1,734,814.05	0.10	1,768,263.30	0.12
เงินรางวัลพิเศษเจ้าหน้าที่	0.00	0.00	2,470,890.00	0.17
ค่าใช้จ่ายในการประชุม/อบรมสัมมนา	84,083.50	0.01	198,245.00	0.01
รวมค่าใช้จ่ายเกี่ยวกับเจ้าหน้าที่	20,580,956.99	1.21	22,819,579.16	1.59
ค่าใช้จ่ายเกี่ยวกับ อาคาร สถานที่และอุปกรณ์				
ค่าเสื่อมราคา	2,042,346.32	0.12	2,013,974.95	0.14
ค่าตัดจ่ายสิทธิการใช้ประโยชน์การใช้อาคารและซอฟต์แวร์	9,884,268.24	0.58	9,886,267.92	0.69
ค่าซ่อมแซมและบำรุงรักษา	2,691,265.65	0.16	309,861.40	0.02
ค่าเช่าสำนักงานวิทยาเขตกำแพงแสน	252,000.00	0.01	352,000.00	0.02
ค่าเช่าที่จอดรถ	116,700.00	0.01	118,600.00	0.01
ค่าจ้างบริการรักษาความปลอดภัย	707,805.00	0.04	693,360.00	0.05
ค่าจ้างบริการรักษาความสะอาด	298,525.06	0.02	323,965.04	0.02
ค่าจ้างดูแลที่ดินโครงการบ้านพักระยะอง และโครงการสวัสดิการที่ดินคลอง 15	108,000.00	0.01	115,000.00	0.01



	ปี 2560		ปี 2559	
	บาท	%	บาท	%
ค่าน้ำมันเชื้อเพลิงและหล่อลื่น	10,063.20	0.00	10,063.90	0.00
ค่าเบี้ยประกันภัยและภาษี	<u>25,421.08</u>	<u>0.00</u>	<u>22,197.57</u>	<u>0.00</u>
รวมค่าใช้จ่ายเกี่ยวกับ อาคาร สถานที่และอุปกรณ์	<u>16,136,394.55</u>	<u>0.95</u>	<u>13,845,290.78</u>	<u>0.96</u>

ค่าใช้จ่ายเกี่ยวกับสมาชิก

ค่าใช้จ่ายในการจัดสัมมนาเกี่ยวกับสมาชิก	4,318,443.19	0.25	3,950,128.04	0.27
ค่าใช้จ่ายในการประชาสัมพันธ์ข่าวสาร และบริการสมาชิก	1,744,058.01	0.10	1,939,242.75	0.13
ค่าใช้จ่ายมอบทุนการศึกษาบุตรสมาชิก	371,525.50	0.02	375,667.13	0.03
ค่าเบี้ยประกันอุบัติเหตุสมาชิก	850,261.00	0.05	851,329.00	0.06
ค่าใช้จ่ายสมทบค่าหุ้นให้สมาชิก	2,678,830.00	0.16	2,661,430.00	0.19
เงินสนับสนุนสมาชิกในการจ้างบริษัทประเมินหลักทรัพย์	586,055.00	0.03	278,200.00	0.02
ค่าธรรมเนียมบัตรสมาชิก	2,000,000.00	0.12	1,998,400.00	0.14
ค่าสมนาคุณ-ของให้สมาชิก	<u>96,300.00</u>	<u>0.01</u>	<u>2,750,000.00</u>	<u>0.19</u>
รวมค่าใช้จ่ายเกี่ยวกับสมาชิก	<u>12,645,472.70</u>	<u>0.74</u>	<u>14,804,396.92</u>	<u>1.03</u>

ค่าใช้จ่ายดำเนินงานอื่น

ค่าเบี้ยประชุม	1,273,300.00	0.07	1,153,300.00	0.08
ค่าใช้จ่ายจัดการประชุมใหญ่	1,028,593.10	0.06	983,236.00	0.07
ค่าใช้จ่ายสรรหากรรมการและผู้ตรวจสอบกิจการ	1,058,750.60	0.06	1,052,552.43	0.08
ค่าเบี้ยเลี้ยงและค่าพาหนะ	800,085.00	0.05	773,800.00	0.05
ค่าธรรมเนียมการสอบบัญชี	130,000.00	0.01	130,000.00	0.01
ค่าตอบแทนผู้ตรวจสอบกิจการ	252,000.00	0.01	252,000.00	0.02
ค่าสนับสนุนกิจการของมหาวิทยาลัยเกษตรศาสตร์	4,791,000.00	0.28	4,757,000.00	0.33
ค่าเครื่องเขียนแบบพิมพ์	236,028.84	0.01	391,540.10	0.03
ค่าวัสดุสำนักงาน	860,579.77	0.05	712,770.64	0.05
ค่ารับรอง	270,455.00	0.02	271,576.50	0.02
ค่าใช้จ่ายดำเนินคดี	1,431,560.94	0.08	265,224.12	0.02



	ปี 2560		ปี 2559	
	บาท	%	บาท	%
ค่าธรรมเนียมธนาคาร	111,551.95	0.01	115,456.00	0.01
ค่าสมนาคุณ	1,256,850.00	0.07	911,430.00	0.06
ค่าตอบแทน	814,000.00	0.05	844,000.00	0.06
ค่าใช้จ่ายในการเยี่ยมลูกค้าและสนับสนุนกิจกรรมสหกรณ์ต่างๆ	284,258.00	0.02	211,668.30	0.01
ค่าใช้จ่ายสัมมนาเครือข่ายสหกรณ์	540,754.30	0.03	335,410.00	0.02
ค่าไฟฟ้า ค่าน้ำประปา ค่าโทรศัพท์	1,604,515.95	0.09	1,671,587.86	0.12
ค่าบริการสัญญาเช่า Lease Line และสัญญาอินเทอร์เน็ต	663,899.97	0.04	711,002.02	0.05
ค่าไปรษณียากร หนานิติ และอาคารเช่า	362,174.00	0.02	326,364.00	0.02
ค่าบริการขนส่งเงินสด	120,500.00	0.01	120,500.00	0.01
ค่าบริการรับฝากเอกสาร	107,864.56	0.01	102,386.16	0.01
ค่าใช้จ่ายอบรมสัมมนา	124,832.95	0.01	144,180.00	0.01
หนี้สงสัยจะสูญ - ลูกหนี้พื้นสภาพ	797,041.16	0.05	0.00	0.00
หนี้สงสัยจะสูญ - ลูกหนี้ระหว่างดำเนินคดี	6,198,960.94	0.37	1,748,418.99	0.12
หนี้สงสัยจะสูญ - ลูกหนี้ตามคำพิพากษา	1,098,055.58	0.06	(2,277,890.56)	(0.16)
ค่าใช้จ่ายอื่น	1,455,189.60	0.09	740,502.05	0.05
รวมค่าใช้จ่ายในการดำเนินงานอื่น	<u>27,672,802.21</u>	<u>1.63</u>	<u>16,448,014.61</u>	<u>1.15</u>
รวมค่าใช้จ่ายในการดำเนินงานทั้งสิ้น	<u>77,035,626.45</u>	<u>4.53</u>	<u>67,917,281.47</u>	<u>4.73</u>
กำไรสุทธิ	<u>918,909,539.78</u>	<u>54.08</u>	<u>701,347,595.15</u>	<u>48.91</u>



สภรณออมกรณพยมหาวทยาลัยเกษตรศาสตร จํากัด งบกระแสเงินสด

สำหรับปีสิ้นสุดวันที่ 31 ธันวาคม 2560

	ปี 2560	ปี 2559
	บาท	บาท
กระแสเงินสดจากกิจกรรมดำเนินงาน		
กำไรสุทธิ	918,909,539.78	701,347,595.15
รายการปรับปรุงเพื่อกระทบยอดกำไรสุทธิเป็นเงินสดสุทธิจากกิจกรรมดำเนินงาน		
ค่าเสื่อมราคาอาคารและอุปกรณ์	2,042,376.32	2,013,974.95
ค่าตัดจ่ายสินทรัพย์ไม่มีตัวตน	9,884,268.24	9,886,267.92
หนี้สงสัยจะสูญ-ลูกหนี้เงินกู้	0.00	355,445.99
หนี้สงสัยจะสูญ-ลูกหนี้สภาพสมาชิก	797,041.16	0.00
หนี้สงสัยจะสูญ-ลูกหนี้ระหว่างดำเนินคดี	6,198,960.94	1,748,418.99
หนี้สงสัยจะสูญ-ลูกหนี้ตามคำพิพากษา	1,098,055.58	(2,277,890.56)
ปรับดอกเบียรับเข้าลูกหนี้ระหว่างดำเนินคดีและพิพากษา	(1,211,216.46)	0.00
ปรับเงินฝากสหกรณ์อื่นเข้าบัญชีลูกหนี้ระหว่างดำเนินคดี	0.00	(3,500,000.00)
ดอกเบียเงินให้สหกรณ์อื่นกู้ยืมค้างรับ	(1,941,660.97)	(1,188,345.47)
ดอกเบียเงินโครงการพิเศษ มก. ค้างรับ	(120,884,296.08)	(99,993,648.62)
ดอกเบียเงินลงทุนค้างรับ	(149,320,509.09)	(123,519,422.56)
ดอกเบียเงินฝากสหกรณ์อื่นค้างรับ	(4,466,390.10)	(4,293,923.65)
ดอกเบียบัตรเงินฝากค้างรับ	(1,095.89)	(1,095.89)
เครื่องเขียนแบบพิมพ์ที่ใช้ไป	209,022.08	391,540.10
ค่าใช้จ่ายจ่ายล่วงหน้า	909.50	242,810.65
ค่าใช้จ่ายค้างจ่าย	1,243,695.00	2,750,000.00
สินทรัพย์ชำระหนี้รอจำหน่าย	1,262,601.00	76,617.00
ค่าครุภัณฑ์ค้างจ่าย	183,600.00	0.00
ดอกเบียค้างจ่ายเงินรับฝาก	73,216,348.03	58,429,273.95
ดอกเบียเงินกู้ค้างจ่าย	46,027.39	0.00
ค่าสมนาคุณค้างจ่าย	3,998,400.00	2,008,400.00
ค่าธรรมเนียมการสอบบัญชีค้างจ่าย	130,000.00	130,000.00
สำรองบำเหน็จเจ้าหน้าที่	965,324.20	869,498.41
กำไร (ขาดทุน) จากการดำเนินงานก่อนการเปลี่ยนแปลงในสินทรัพย์และหนี้สินดำเนินงาน	742,361,000.63	545,475,516.36



	ปี 2560	ปี 2559
	บาท	บาท
สินทรัพย์ดำเนินงาน		
เงินสตรับจากเงินให้กู้แก่สภรณอื่น	2,680,360,000.00	3,657,840,000.00
เงินสตรจ่ายเงินให้กู้แก่สภรณ	(3,320,000,000.00)	(4,075,000,000.00)
เงินสตรับจากลูกหนี้เงินกู้ฉุกเฉิน	134,345,833.33	108,735,420.00
เงินสตรับจากลูกหนี้เงินกู้สามัญ	1,601,616,526.26	1,470,049,026.54
เงินสตรับจากลูกหนี้เงินกู้พิเศษ	922,010,272.31	973,291,907.32
เงินสตรจ่ายลูกหนี้เงินกู้ฉุกเฉิน	(133,032,500.00)	(110,922,700.00)
เงินสตรจ่ายจากลูกหนี้เงินกู้สามัญ	(1,712,120,647.11)	(1,539,662,000.00)
เงินสตรจ่ายลูกหนี้เงินกู้พิเศษ	(1,099,908,140.00)	(1,306,944,880.00)
เงินสตรับโครงการจัดหาอาคารและครุภัณฑ์ มก.	211,779,636.52	208,837,501.12
เงินสตรจ่ายโครงการจัดหาอาคารและครุภัณฑ์ มก.	(65,979,074.54)	(65,135,830.62)
เงินสตรับดอกเบียเงินให้กู้สภรณอื่นกู้ยืมค้งรับ	1,188,345.47	1,465,337.81
เงินสตรับดอกเบียเงินโครงการพิเศษ มก. ค้งรับ	99,993,648.62	97,862,136.34
เงินสตรับดอกเบียบตรเงินฝากค้งรับ	1,095.89	0.00
เงินสตรับลูกหนี้เงินยืมทตรง	10,161,436.00	9,253,400.00
เงินสตรจ่ายลูกหนี้เงินยืมทตรง	(10,281,436.00)	(9,253,400.00)
เงินสตรับลูกหนี้ระหว่างดำเนินคดี	0.00	115,040.43
เงินสตรับลูกหนี้ตามคำพิพากษา	393,831.38	2,581,294.27
เงินสตรับดอกเบียเงินลงทุนค้งรับ	123,519,422.56	187,776,509.53
เงินสตรับดอกเบียเงินฝากสภรณอื่นค้งรับ	4,293,923.65	4,813,521.58
เงินสตรับเงินทตรงดำเนินคดี	8,932.86	47,279.69
เงินสตรจ่ายเงินทตรงดำเนินคดี	(59,038.55)	(50,316.51)
เงินสตรจ่ายซื้อเครื่องเขียนแบบพิมพ์	(274,772.44)	(373,189.00)
เงินสตรับเงินรเรียกคืน	25,506.90	2,047,491.66
เงินสตรจ่ายเงินรเรียกคืน	(56,506.90)	(2,034,309.66)
เงินสตรับรายได้ค้งรับ	1,000,000.00	0.00
เงินสตรจ่ายค่าใช้จ่ายจ่ายล่วงหน้า	0.00	(243,720.15)



	ปี 2560 บาท	ปี 2559 บาท
หนี้สินดำเนินงาน		
เงินสดจ่ายดอกเบี้ยค้างจ่ายเงินรับฝาก	(58,429,273.95)	(54,768,666.20)
เงินสดรับเงินกองทุน เอไอเอ ค้างจ่าย	620,100.00	701,100.00
เงินสดจ่ายเงินกองทุน เอไอเอ ค้างจ่าย	(626,300.00)	(702,800.00)
เงินสดรับเงินประกันสังคมค้างจ่าย	628,488.00	641,836.00
เงินสดจ่ายเงินประกันสังคมค้างจ่าย	(629,414.00)	(642,276.00)
เงินสดจ่ายค่าสมนาคุณค้างจ่าย	(2,008,400.00)	(4,063,400.00)
เงินสดจ่ายค่าธรรมเนียมการสอบบัญชีค้างจ่าย	(130,000.00)	(130,000.00)
เงินสดจ่ายค่าใช้จ่ายค้างจ่าย	(2,750,000.00)	0.00
เงินสดรับภาษีหัก ณ ที่จ่าย	3,074,405.81	3,306,620.06
เงินสดจ่ายภาษีหัก ณ ที่จ่าย	(3,194,243.23)	(2,993,374.20)
เงินสดรับเงินรอจ่ายคืน	11,213,965.58	11,851,107.12
เงินสดจ่ายเงินรอจ่ายคืน	(10,946,199.06)	(13,210,998.28)
เงินสดรับเงินค้ำประกัน	233,900.00	0.00
เงินสดจ่ายคืนเงินค้ำประกัน	(320,300.00)	(852,900.00)
เงินสดรับเงินประกันกลุ่มสมาชิกค้างจ่าย	453,967.59	21,803,192.05
เงินสดจ่ายเงินประกันกลุ่มสมาชิกค้างจ่าย	(451,223.87)	(21,806,726.58)
เงินสดรับบัญชีพักเจ้าหน้าที่ ATM	393,203,595.99	367,436,094.00
เงินสดจ่ายบัญชีพักเจ้าหน้าที่ ATM	(391,822,634.99)	(367,667,144.00)
เงินสดจ่ายค่าเบี้ยประกันภัยผู้ค้ำประกันค้างจ่าย	0.00	(9,428.04)
เงินสดรับเงินโครงการสงเคราะห์	17,460,060.00	15,945,540.00
เงินสดจ่ายเงินโครงการสงเคราะห์	(16,734,870.00)	(16,745,595.00)
เงินสดสุทธิได้มาจาก (ใช้ไปใน) กิจกรรมดำเนินงาน	<u>130,192,920.71</u>	<u>98,663,217.64</u>



	ปี 2560 บาท	ปี 2559 บาท
กระแสเงินสดจากกิจกรรมลงทุน		
เงินสดจ่ายซื้อเงินลงทุนระยะสั้น	(2,436,673,019.43)	(1,495,811,770.26)
เงินสดจ่ายซื้อเงินลงทุนระยะยาว	(4,214,158,902.09)	(4,658,624,034.07)
เงินสดรับไถ่ถอนเงินลงทุนระยะสั้น	3,075,144,667.45	2,031,822,631.25
เงินสดรับไถ่ถอนเงินลงทุนระยะยาว	1,554,331,173.23	1,524,622,192.81
เงินสดจ่ายซื้อครุภัณฑ์ สอ.มก.	(541,010.91)	(1,067,410.43)
เงินสดสุทธิได้มาจาก (ใช้ไปใน) กิจกรรมลงทุน	(2,021,897,091.75)	(2,599,058,390.70)
กระแสเงินสดจากกิจกรรมจัดหาเงิน		
เงินสดรับจากเงินกู้ยืม	44,280,000,000.00	26,000,000,000.00
เงินสดจ่ายชำระหนี้เงินกู้ยืม	(44,150,000,000.00)	(25,850,000,000.00)
เงินสดรับจากเงินรับฝาก	15,637,930,024.49	18,809,997,710.76
เงินสดจ่ายคืนเงินรับฝาก	(13,879,214,627.27)	(15,907,984,557.35)
เงินสดรับจากทุนเรือนหุ้น	671,473,000.00	735,893,210.00
เงินสดจ่ายคืนทุนเรือนหุ้น	(61,747,930.00)	(50,595,400.00)
เงินสดจ่ายค่าบำรุงสันนิบาตสหกรณ์แห่งประเทศไทย	(10,000.00)	(10,000.00)
เงินสดจ่ายเงินปันผลและเงินเฉลี่ยคืน	(542,431,718.50)	(490,803,688.48)
เงินสดจ่ายเงินโบนัสกรรมการและเจ้าหน้าที่	(8,277,910.00)	(7,414,160.00)
เงินสดจ่ายทุนสาธารณประโยชน์	(8,716,356.44)	(7,067,610.00)
เงินสดจ่ายทุนสวัสดิการสมาชิก	(52,325,076.00)	(47,194,299.50)
เงินสดจ่ายทุนสะสมสร้างสำนักงาน	(1,494,255.00)	(603,500.00)
เงินสดสุทธิได้มาจาก (ใช้ไปใน) กิจกรรมจัดหาเงิน	1,885,185,151.28	3,184,217,725.43
เงินสดสุทธิเพิ่มขึ้น (ลดลง)	(6,519,019.76)	683,822,552.37
เงินสด ณ วันต้นปี	<u>2,890,659,735.98</u>	<u>2,206,837,183.61</u>
เงินสด ณ วันสิ้นปี	<u>2,884,140,716.22</u>	<u>2,890,659,735.98</u>



สภรณออมกรพยมหาวิทยาลัยเกษตรศาสตร์ จ้งกต

หมายเหตุประกอบงบการเงน

สำหรับปีสิ้นสุดวันที่ 31 ธันวาคม 2560

1. สรุปนโยบายการบัญชีที่สำคัญ

- สภรณฉบับนี้กบัญชีโดยใช้เกณฑ์คงค้ำง
- สภรณรับรู้รายได้ดอกเบียตามเกณฑ์สัดส่วนของเวลา ส่วนจำนวนรายได้จะเท่ากับอัตราดอกเบี้ยคูณด้วย จำนวนเงินต้นที่ค้ำงชำระตามระยะเวลาที่กู้ยืม
- สภรณรับรู้รายได้ที่เกิดจากดอกเบี้ยเงินให้กู้ของลูกหนี้ที่พ้นสภาพตามเกณฑ์คงค้ำง จำนวน 77,594.96 บาท และดอกเบี้ยของลูกหนี้หลังจากพิพาทแล้ว ของปี 2560 จำนวน 133,915.72 บาท ซึ่งหากสภรณรับรู้ดอกเบี้ยเงินให้กู้ ของลูกหนี้ดังกล่าวแล้ว จะทำให้มีกำไรสุทธิประจำปี จำนวน 919,121,050.46 บาท
- สภรณรับรู้กำไร (ขาดทุน) จากการจำหน่ายเงินลงทุนชนิดเดียวกันเพียงบางส่วน โดยกำหนดให้ค้ำนวนราคาตามบัญชีต่อหน่วยโดยวิธีถัวเฉลี่ยถ่วงน้ำหนัก
- เงินลงทุนระยะสั้นและเงินลงทุนระยะยาวที่เป็นเงินลงทุนในหลักทรัพย์ที่ไม่อยู่ในความต้องการของตลาดแสดงด้วยราคาทุน สำหรับเงินลงทุนระยะสั้น/ เงินลงทุนระยะยาวที่เป็นเงินลงทุนในหลักทรัพย์ที่อยู่ในความต้องการของตลาดแสดงด้วยมูลค่ายุติธรรม โดยเงินลงทุนในตราสารหนี้ที่อยู่ในความต้องการของตลาดที่ตั้งใจจะถือจนครบกำหนด แสดงด้วยราคาทุนตัดจำหน่าย ส่วนเงินลงทุนในตราสารหนี้ที่อยู่ในความต้องการของตลาดที่ไม่มีความตั้งใจถือจนครบกำหนด แสดงด้วยราคายุติธรรม ทั้งนี้ สภรณรับรู้การเปลี่ยนแปลงมูลค่าของเงินลงทุนเป็นกำไร (ขาดทุน) จากเงินลงทุนที่ยังไม่เกิดขึ้น โดยแสดงเป็นรายการแยกต่างหากในส่วนทุนของสภรณและจะรับรู้เป็นรายได้หรือค่าใช้จ่ายในงบกำไรขาดทุนเมื่อสภรณได้จำหน่ายเงินลงทุนนั้น ทั้งนี้ ถือปฏิบัติตามมาตรฐานการบัญชีฉบับที่ 105 เรื่อง การบัญชีสำหรับเงินลงทุนในตราสารหนี้และตราสารทุน
- สภรณตั้งค่าเผื่อหนี้สงสัยจะสูญตามหลักเกณฑ์ที่กำหนดไว้ในระเบียบนายทะเบียนสภรณว่าด้วย การจัดชั้นคุณภาพลูกหนี้เงินกู้และการเผื่อหนี้สงสัยจะสูญ พ.ศ. 2544 และจากการพิจารณาร้อยละของยอดลูกหนี้ ณ วันสิ้นปี ตามอายุของหนี้ที่ค้ำงชำระของลูกหนี้แต่ละราย ซึ่งเป็นจำนวนที่เพียงพอสำหรับการขาดทุนซึ่งอาจเกิดขึ้น
- สภรณตีราคาวัสดุคงเหลือ/ของใช้สิ้นเปลืองตามราคาทุน
- ค่าเสื่อมราคาอาคารและอุปกรณ์ คำนวณโดยวิธีเส้นตรงในอัตราที่กำหนดไว้ในระเบียบนายทะเบียนสภรณว่าด้วยการบัญชีของสภรณ พ.ศ. 2542 ทั้งนี้ ยกเว้นที่ดิน
- สิทธิประโยชน์ในอาคารตัดจ่ายตามอายุการใช้ประโยชน์ในอาคาร
- สิทธิในการใช้ซอฟต์แวร์ต่างๆ ตัดจ่ายตามการเปลี่ยนแปลงการใช้ซอฟต์แวร์ใหม่
- ค่าซ่อมบำรุง ค่าซ่อมแซม รวมทั้งการซื้อมาเปลี่ยนแทนสำหรับสินทรัพย์รายการย่อย ๆ ถือเป็นค่าใช้จ่ายหักจากรายได้ การต่อเติมหรือเพิ่มเติมอาคารและอุปกรณ์รายใหญ่ๆ ถือเป็นราคาทุนของสินทรัพย์
- เงินสดในงบกระแสเงินสด หมายถึง เงินสดในมือ เงินฝากธนาคารทุกประเภทและเงินฝากสภรณทุกประเภท ทั้งนี้รวมถึงเงินฝากธนาคารและเงินฝากสภรณที่นำไปเป็นหลักทรัพยค้ำประกันหนี้สินด้วย



2. เงินสดและเงินฝากธนาคาร ประกอบด้วย

	ปี 2560	ปี 2559
	บาท	บาท
เงินสด	616,479.46	518,890.23
เงินฝากธนาคาร		
กระแสรายวัน	207,070.48	139,069.63
ออมทรัพย์	208,258,086.91	214,943,973.14
บัตรเงินฝาก	<u>5,000,000.00</u>	<u>5,000,000.00</u>
รวม	<u>214,081,636.85</u>	<u>220,601,933.00</u>

เงินฝากธนาคารกรุงศรีอยุธยา จำกัด (มหาชน) สาขาย่อย มก. ประเภทออมทรัพย์ เลขที่ 374-1-19267-2 จำนวนเงิน 10,751.33 บาท สหกรณ์ฯ ได้นำไปค้าประกันการส่งไปรษณีย์รายเดือนต่อการสื่อสารแห่งประเทศไทย ในวงเงิน 10,000.00 บาท

3. เงินฝากสหกรณ์อื่น ประกอบด้วย

	ปี 2560	ปี 2559
	บาท	บาท
ชุมนุมสหกรณ์ธนกิจไทย จำกัด-เงินฝากประจำ	350,000,000.00	350,000,000.00
ชุมนุมสหกรณ์ธนกิจไทย จำกัด-เงินฝากออมทรัพย์	10,246.98	10,174.90
ชุมนุมสหกรณ์ออมทรัพย์แห่งประเทศไทย จำกัด	800,000,000.00	800,000,000.00
ชุมนุมสหกรณ์ออมทรัพย์ตำรวจแห่งชาติ จำกัด	1,500,000,000.00	1,500,000,000.00
ชุมนุมสหกรณ์ออมทรัพย์ไทย ไอซีที จำกัด	20,000,000.00	20,000,000.00
สหกรณ์ออมทรัพย์กรมป่าไม้ จำกัด	13,403.58	12,952.63
สหกรณ์ออมทรัพย์กรมพัฒนาที่ดิน จำกัด	11,602.03	11,401.63
สหกรณ์ออมทรัพย์กรมวิชาการเกษตร จำกัด	12,012.48	11,719.49
สหกรณ์ออมทรัพย์กรมประมง จำกัด	<u>11,814.30</u>	<u>11,554.33</u>
รวม	<u>2,670,059,079.37</u>	<u>2,670,057,802.98</u>



4. เงินลงทุน ประกอบด้วย

	ปี 2560		ปี 2559	
	บาท	บาท	บาท	บาท
	มูลค่าธุรกรรม	ราคาทุนตัดจำหน่าย	มูลค่าธุรกรรม	ราคาทุนตัดจำหน่าย
4.1 เงินลงทุนระยะสั้น				
4.1.1 เงินลงทุนที่อยู่ในความต้องการของตลาด				
พันธบัตรรัฐบาลเพื่อการปรับโครงสร้างหนี้ฯ พ.ศ. 2553 ครั้งที่ 2 อายุ 7 ปี	0.00	0.00	50,478,670.50	49,601,802.13
หุ้นกู้ บมจ.เหมราชพัฒนาที่ดิน ครั้งที่ 4/2553 อายุ 7 ปี	0.00	0.00	106,996,602.30	106,209,968.13
หุ้นกู้ บมจ.อินโดรามา เวนเจอร์ส ครั้งที่ 1/2555 ชุดที่ 3 อายุ 5 ปี	0.00	0.00	50,326,313.00	50,000,000.00
หุ้นกู้ บมจ.ทางยกระดับดอนเมือง ครั้งที่ 1/2553 ชุดที่ 4 อายุ 7 ปี	0.00	0.00	102,418,547.00	100,000,000.00
พันธบัตรรัฐบาล ในปีงบประมาณ พ.ศ. 2551 ครั้งที่ 2 อายุ 10.3 ปี	2,015,714.94	2,340,122.24	0.00	0.00
หุ้นกู้ บมจ.ไมเนอร์ อินเตอร์เนชั่นแนล ครั้งที่ 1/2554 อายุ 7 ปี	60,406,768.20	60,000,000.00	0.00	0.00
หุ้นกู้ บมจ.ธนาคารเกียรตินาคิน ครั้งที่ 5/2554 อายุ 7 ปี	77,210,005.50	75,000,000.00	0.00	0.00
หุ้นกู้ บมจ.โกลว์ พลังงาน ครั้งที่ 1/2551 ชุดที่ 2 อายุ 10 ปี	30,626,874.60	30,000,000.00	0.00	0.00
หุ้นกู้ บมจ.ปตท. ครั้งที่ 1/2555 อายุ 6.8 ปี	51,668,351.50	50,000,000.00	0.00	0.00
กองทุนส่วนบุคคลโดย บลจ. เอ็มเอฟซี จำกัด (มหาชน)	749,409,331.18	739,219,247.37	0.00	0.00
กองทุนส่วนบุคคลโดย บลจ. กสิกรไทย จำกัด	620,936,464.91	600,000,000.00	0.00	0.00
รวม	1,592,273,510.83	1,556,559,369.61	310,220,132.80	305,811,770.26
บวก ค่าเผื่อการปรับมูลค่าเงินลงทุนระยะสั้น		35,714,141.22		4,408,362.54
รวม		1,592,273,510.83		310,220,132.80
		ราคาทุน		ราคาทุน
4.1.2 เงินลงทุนที่ไม่อยู่ในความต้องการของตลาด				
ตัวสัญญาใช้เงินชุมนุมสหกรณ์ออมทรัพย์แห่งประเทศไทย จำกัด	980,000,000.00		730,000,000.00	
ตัวสัญญาใช้เงินชุมนุมสหกรณ์ออมทรัพย์ตำรวจแห่งชาติ จำกัด	0.00		400,000,000.00	
ตัวสัญญาใช้เงินชุมนุมสหกรณ์เครดิตยูเนียนแห่งประเทศไทย จำกัด	0.00		200,000,000.00	
หุ้นกู้ บมจ.ทางยกระดับดอนเมือง ครั้งที่ 1/2553 ชุดที่ 4 อายุ 7 ปี	100,000,000.00		0.00	
กองทุนส่วนบุคคลโดย บลจ. เอ็มเอฟซี จำกัด (มหาชน)	0.00		739,219,247.37	
กองทุนส่วนบุคคลโดย บลจ. กสิกรไทย จำกัด	0.00		700,000,000.00	
กองทุนส่วนบุคคลโดย บลจ. กรุงศรี จำกัด	0.00		200,000,000.00	
รวม	1,080,000,000.00		2,969,219,247.37	
รวมเงินลงทุนระยะสั้น	2,672,273,510.83		3,279,439,380.17	



	ปี 2560		ปี 2559	
	บาท		บาท	
	มูลค่ายุติธรรม	ราคาทุนตัดจำหน่าย	มูลค่ายุติธรรม	ราคาทุนตัดจำหน่าย
4.2 เงินลงทุนระยะยาว				
4.2.1 เงินลงทุนที่อยู่ในความต้องการของตลาด-ระยะยาว				
พันธบัตรรัฐบาล ในปีงบประมาณ พ.ศ. 2551 ครั้งที่ 4 อายุ 15.2 ปี	1,415,130.65	1,513,140.96	1,412,822.40	1,513,140.96
พันธบัตรรัฐบาล ในปีงบประมาณ พ.ศ. 2551 ครั้งที่ 3	8,069,819.88	7,291,829.47	7,904,614.91	7,291,829.47
พันธบัตรรัฐบาล ในปีงบประมาณ พ.ศ. 2551 ครั้งที่ 2 อายุ 10.3 ปี	0.00	0.00	2,083,944.02	2,340,122.24
พันธบัตรรัฐบาลกรณีพิเศษ ในปีงบประมาณ พ.ศ. 2549 ครั้งที่ 6	2,604,502.30	2,223,392.92	2,597,145.58	2,223,392.92
พันธบัตรออมทรัพย์พิเศษรุ่นสุกกันเถอะเรา ธกส. อายุ 5 ปี	208,815,102.00	200,000,000.00	210,250,542.00	200,000,000.00
พันธบัตรออมทรัพย์พิเศษรุ่นสุกกันเถอะเรา กระทรวงการคลัง อายุ 10 ปี	344,741,382.00	300,000,000.00	334,719,660.00	300,000,000.00
พันธบัตรกระทรวงการคลังในปีงบประมาณ 2560 ครั้งที่ 2	524,489,845.00	500,000,000.00	0.00	0.00
พันธบัตร ธ.เพื่อการเกษตรและสหกรณ์การเกษตร พ.ศ.2556 ครั้งที่ 17 อายุ 10 ปี	449,501,836.00	400,000,000.00	441,030,016.00	400,000,000.00
หุ้นกู้ บมจ.ธนาคารเกียรตินาคิน ครั้งที่ 5/2554 อายุ 7 ปี	0.00	0.00	79,069,479.00	75,000,000.00
หุ้นกู้ บมจ.โกลว์ พลังงาน ครั้งที่ 1/2551 ชุดที่ 2 อายุ 10 ปี	0.00	0.00	31,853,959.50	30,000,000.00
หุ้นกู้ บมจ.โกลว์ พลังงาน ครั้งที่ 2/2553 ชุดที่ 3 อายุ 9 ปี	103,884,639.00	100,000,000.00	105,631,188.00	100,000,000.00
หุ้นกู้ บมจ.โกลว์ พลังงาน ครั้งที่ 1/2558 ชุดที่ 2 อายุ 10 ปี	20,845,823.20	20,000,000.00	19,935,805.40	20,000,000.00
หุ้นกู้ บมจ.น้ำตาลมิตรผล ครั้งที่ 1/2556 อายุ 10 ปี	43,565,224.00	39,239,022.38	42,962,881.60	39,121,713.71
หุ้นกู้ บมจ.น้ำตาลมิตรผล ครั้งที่ 1/2559 อายุ 10 ปี	137,822,575.80	130,653,548.99	91,183,653.00	90,000,000.00
หุ้นกู้ บมจ.น้ำตาลมิตรผล ครั้งที่ 1/2559 อายุ 12 ปี	106,028,843.00	101,087,052.69	50,151,976.00	50,000,000.00
หุ้นกู้ บมจ.ปตท. ครั้งที่ 1/2552 อายุ 15 ปี	124,133,294.00	100,000,000.00	121,448,935.00	100,000,000.00
หุ้นกู้ บมจ.ปตท. ครั้งที่ 2/2552 อายุ 15 ปี	356,240,913.00	300,000,000.00	352,716,984.00	300,000,000.00
หุ้นกู้ บมจ.ปตท. ครั้งที่ 1/2555 อายุ 6.8 ปี	0.00	0.00	52,703,089.00	50,000,000.00
หุ้นกู้ บมจ.ปตท. ครั้งที่ 2/2555 อายุ 6.8 ปี	104,773,768.00	100,000,000.00	107,063,246.00	100,000,000.00
หุ้นกู้ บมจ.ปตท. ครั้งที่ 3/2555 อายุ 7 ปี	104,773,878.00	100,000,000.00	107,081,088.00	100,000,000.00
หุ้นกู้ บมจ.ปตท. ครั้งที่ 2/2556 อายุ 7 ปี	216,085,624.00	200,000,000.00	217,961,842.00	200,000,000.00
หุ้นกู้ บมจ.ปตท. ครั้งที่ 1/2557 อายุ 6.9 ปี	21,495,082.80	20,000,000.00	21,376,390.60	20,000,000.00
หุ้นกู้ บมจ.ปตท. ครั้งที่ 1/2558 อายุ 10 ปี	31,685,225.70	30,000,000.00	31,380,223.50	30,000,000.00
หุ้นกู้ บมจ.การบินไทย ครั้งที่ 1/2554 ชุดที่ 2 อายุ 10 ปี	159,319,062.00	152,066,869.62	155,762,247.00	152,635,518.96
หุ้นกู้ บมจ.การบินไทย ครั้งที่ 2/2555 อายุ 12 ปี	218,100,554.00	206,360,200.92	209,213,428.00	207,235,548.52
หุ้นกู้ บมจ.การบินไทย ครั้งที่ 1/2557 ชุดที่ 2 อายุ 7 ปี	64,531,169.40	61,634,201.34	63,668,517.00	62,113,623.21
หุ้นกู้ บมจ.การบินไทย ครั้งที่ 1/2557 ชุดที่ 3 อายุ 10 ปี	258,374,421.50	233,718,429.77	248,997,261.70	234,244,530.31



	ปี 2560		ปี 2559	
	บาท		บาท	
	มูลค่ายุติธรรม	ราคาทุนตัดจำหน่าย	มูลค่ายุติธรรม	ราคาทุนตัดจำหน่าย
หุ้นกู้ บมจ.การบินไทย ครั้งที่ 2/2557 ชุดที่ 2 อายุ 7 ปี	171,772,552.00	167,195,644.74	167,333,950.40	168,944,338.16
หุ้นกู้ บมจ.การบินไทย ครั้งที่ 2/2557 ชุดที่ 3 อายุ 10 ปี	359,501,874.60	332,815,768.33	345,493,470.30	333,159,321.32
หุ้นกู้ บมจ.การบินไทย ครั้งที่ 1/2558 ชุดที่ 3 อายุ 7 ปี	16,027,924.50	15,126,653.46	15,581,951.25	15,153,143.16
หุ้นกู้ บมจ.การบินไทย ครั้งที่ 1/2558 ชุดที่ 4 อายุ 10 ปี	218,202,258.00	200,000,000.00	208,468,994.00	200,000,000.00
หุ้นกู้ บมจ.การบินไทย ครั้งที่ 2/2558 ชุดที่ 3 อายุ 7 ปี	297,407,952.80	283,811,728.77	287,243,793.20	284,575,761.99
หุ้นกู้ บมจ.การบินไทย ครั้งที่ 2/2558 ชุดที่ 4 อายุ 10 ปี	238,916,660.40	220,000,000.00	228,169,073.00	220,000,000.00
หุ้นกู้ บมจ.การบินไทย ครั้งที่ 1/2559 ชุดที่ 4 อายุ 10 ปี	127,542,486.00	121,287,312.38	71,183,576.80	70,000,000.00
หุ้นกู้ บมจ.การบินไทย ครั้งที่ 1/2559 ชุดที่ 5 อายุ 12 ปี	140,682,348.30	135,720,604.41	0.00	0.00
หุ้นกู้ บมจ.การบินไทย ครั้งที่ 1/2560 ชุดที่ 4 อายุ 10 ปี	61,935,671.40	60,000,000.00	0.00	0.00
หุ้นกู้ บมจ.การบินไทย ครั้งที่ 1/2560 ชุดที่ 5 อายุ 15 ปี	42,106,880.40	40,000,000.00	0.00	0.00
หุ้นกู้ บมจ.บางจากปิโตรเลียม. ครั้งที่ 1/2555 ชุดที่ 2 อายุ 10 ปี	22,415,694.00	20,000,000.00	22,216,895.60	20,000,000.00
หุ้นกู้ บมจ.บางจากปิโตรเลียม. ครั้งที่ 1/2557 ชุดที่ 4 อายุ 10 ปี	101,821,126.50	90,000,000.00	99,730,289.70	90,000,000.00
หุ้นกู้ บมจ.บ้านปู ครั้งที่ 1/2555 ชุดที่ 2 อายุ 10 ปี	49,502,302.20	45,000,000.00	48,153,817.80	45,000,000.00
หุ้นกู้ บมจ.บ้านปู ครั้งที่ 2/2556 ชุดที่ 2 อายุ 12 ปี	111,210,688.00	106,779,134.58	107,078,747.00	107,534,162.00
หุ้นกู้ บมจ.บ้านปู ครั้งที่ 1/2557 ชุดที่ 2 อายุ 10 ปี	108,961,726.00	104,574,865.66	105,243,333.00	105,152,675.58
หุ้นกู้ บมจ.บ้านปู ครั้งที่ 1/2560 ชุดที่ 2 อายุ 10 ปี	242,036,021.90	230,000,000.00	0.00	0.00
หุ้นกู้ บมจ.พีทีที โกลบอล เคมิคอล ครั้งที่ 1/2552 ชุดที่ 2 อายุ 10 ปี	210,766,048.00	200,000,000.00	215,169,866.00	200,000,000.00
หุ้นกู้ บมจ.ปตท.สำรวจและผลิตปิโตรเลียม ครั้งที่ 2/2552 อายุ 10 ปี	313,290,195.00	300,000,000.00	319,391,046.00	300,000,000.00
หุ้นกู้ บมจ.ปูนซีเมนต์ไทย ครั้งที่ 1/2558 อายุ 4 ปี	123,516,458.40	120,000,000.00	124,965,075.60	120,000,000.00
หุ้นกู้ บมจ.ปูนซีเมนต์ไทย ครั้งที่ 1/2559 อายุ 4 ปี	84,284,020.62	82,000,000.00	83,622,120.72	82,000,000.00
หุ้นกู้ บมจ.ปูนซีเมนต์นครหลวง ครั้งที่ 1/2560 อายุ 10 ปี	42,147,410.80	40,000,000.00	0.00	0.00
หุ้นกู้ บมจ.ปูนซีเมนต์นครหลวง ครั้งที่ 1/2560 อายุ 12 ปี	68,860,877.15	65,000,000.00	0.00	0.00
หุ้นกู้ บมจ.ซีพีออลล์ ครั้งที่ 1/2556 ชุดที่ 8 อายุ 10 ปี	56,524,961.50	54,535,942.36	54,697,351.50	55,200,614.00
หุ้นกู้ บมจ.ซีพีออลล์ ครั้งที่ 1/2557 ชุดที่ 3 อายุ 10 ปี	370,299,537.30	331,917,005.68	316,057,125.00	300,000,000.00
หุ้นกู้ บมจ.ซีพีออลล์ ครั้งที่ 1/2557 ชุดที่ 4 อายุ 10 ปี	44,975,971.60	43,018,576.56	0.00	0.00
หุ้นกู้ บมจ.ซีพีออลล์ ครั้งที่ 1/2557 ชุดที่ 8 อายุ 10 ปี	294,592,613.98	267,290,791.06	325,466,608.00	311,434,387.70
หุ้นกู้ บมจ.ซีพีออลล์ ครั้งที่ 2/2557 ชุดที่ 7 อายุ 7 ปี	97,266,224.70	90,613,507.82	95,767,400.70	90,760,307.21
หุ้นกู้ บมจ.ซีพีออลล์ ครั้งที่ 3/2557 ชุดที่ 2 อายุ 12 ปี	452,450,670.70	440,075,326.33	52,823,187.50	52,951,716.46
หุ้นกู้ บมจ.ซีพีออลล์ ครั้งที่ 2/2558 ชุดที่ 4 อายุ 10 ปี	70,430,202.50	73,755,526.75	70,103,124.70	73,962,086.85
หุ้นกู้ บมจ.ซีพีออลล์ ครั้งที่ 1/2560 อายุ 12 ปี	527,680,580.00	500,000,000.00	0.00	0.00



	ปี 2560		ปี 2559	
	บาท	บาท	บาท	บาท
	มูลค่ายุติธรรม	ราคาทุนดัดจําหน่าย	มูลค่ายุติธรรม	ราคาทุนดัดจําหน่าย
ห้บกู้ บมจ.ซีทีออลล์ คร้งที่ 2/2560 อายุ 10 ปี	93,820,967.10	90,000,000.00	0.00	0.00
ห้บกู้ บมจ.เจริญโภคภณอาหาร คร้งที่ 2/2558 ชุดที่ 2 อายุ 10 ปี	107,824,732.00	100,000,000.00	103,114,466.00	100,000,000.00
ห้บกู้ บมจ.เจริญโภคภณอาหาร คร้งที่ 2/2558 ชุดที่ 3 อายุ 12 ปี	108,453,732.00	102,356,147.57	41,675,028.00	40,000,000.00
ห้บกู้ บมจ.ช.การช่าง คร้งที่ 1/2558 ชุดที่ 2 อายุ 6 ปี	0.00	0.00	100,521,435.00	100,720,761.79
ห้บกู้ บมจ.ช.การช่าง คร้งที่ 2/2558 ชุดที่ 3 อายุ 7 ปี	0.00	0.00	226,922,011.20	232,177,369.50
ห้บกู้ บมจ.ช.การช่าง คร้งที่ 4/2559 ชุดที่ 3 อายุ 10 ปี	122,311,510.60	124,000,000.00	117,996,661.52	124,000,000.00
ห้บกู้ บมจ.ช.การช่าง คร้งที่ 1/2560 ชุดที่ 3 อายุ 10 ปี	138,823,583.26	136,662,944.47	0.00	0.00
ห้บกู้ บมจ.ช.การช่าง คร้งที่ 1/2560 ชุดที่ 4 อายุ 12 ปี	85,968,837.65	86,145,624.73	0.00	0.00
ห้บกู้ บมจ.บีทีเอส กรุ๊ป โฮลดิ้งส์ คร้งที่ 1/2560 ชุดที่ 3 อายุ 10 ปี	55,178,944.15	55,000,000.00	0.00	0.00
ห้บกู้ บมจ.บีทีเอส กรุ๊ป โฮลดิ้งส์ คร้งที่ 1/2560 ชุดที่ 4 อายุ 12 ปี	100,592,422.00	100,000,000.00	0.00	0.00
ห้บกู้ บมจ.เหมราชพัฒนาที่ดิน คร้งที่ 1/2555 อายุ 9 ปี	122,609,320.00	115,257,162.54	121,780,260.85	115,324,225.49
ห้บกู้ บมจ.เหมราชพัฒนาที่ดิน คร้งที่ 1/2556 อายุ 10 ปี	151,820,109.00	153,787,476.12	153,025,330.50	154,426,088.99
ห้บกู้ บมจ.เหมราชพัฒนาที่ดิน คร้งที่ 1/2557 อายุ 10 ปี	491,140,562.40	482,566,268.91	479,961,960.20	484,216,322.01
ห้บกู้ บมจ.เหมราชพัฒนาที่ดิน คร้งที่ 1/2558 อายุ 7 ปี	104,396,700.00	101,465,105.93	90,289,407.60	101,792,429.85
ห้บกู้ บมจ.เหมราชพัฒนาที่ดิน คร้งที่ 1/2558 อายุ 10 ปี	103,254,641.00	100,000,000.00	100,749,862.00	100,000,000.00
ห้บกู้ บมจ.อินโดรามา เวนเจอร์ส คร้งที่ 1/2554 ชุดที่ 6 อายุ 10 ปี	132,897,780.00	121,766,104.33	130,921,562.40	122,174,926.50
ห้บกู้ บมจ.อินโดรามา เวนเจอร์ส คร้งที่ 1/2555 ชุดที่ 5 อายุ 10 ปี	223,987,996.00	222,862,419.54	242,047,663.00	223,459,468.85
ห้บกู้ บมจ.อินโดรามา เวนเจอร์ส คร้งที่ 2/2555 ชุดที่ 4 อายุ 12 ปี	113,211,779.00	100,680,116.35	110,030,543.00	100,757,838.91
ห้บกู้ บมจ.อินโดรามา เวนเจอร์ส คร้งที่ 1/2557 ชุดที่ 3 อายุ 10 ปี	394,958,462.50	353,660,065.66	383,767,384.00	354,139,133.22
ห้บกู้ บมจ.อินโดรามา เวนเจอร์ส คร้งที่ 1/2558 อายุ 10 ปี	106,291,515.00	101,639,615.73	101,953,878.00	101,819,130.34
ห้บกู้ บมจ.อินโดรามา เวนเจอร์ส คร้งที่ 2/2558 อายุ 10 ปี	156,492,405.00	150,000,000.00	149,315,710.50	150,000,000.00
ห้บกู้ บมจ.อินโดรามา เวนเจอร์ส คร้งที่ 1/2559 อายุ 12 ปี	166,644,646.40	165,716,294.40	0.00	0.00
ห้บกู้ บมจ.อินโดรามา เวนเจอร์ส คร้งที่ 1/2560 อายุ 10 ปี	73,464,343.40	70,000,000.00	0.00	0.00
ห้บกู้ บมจ.อินโดรามา เวนเจอร์ส คร้งที่ 1/2560 อายุ 12 ปี	84,120,581.60	80,000,000.00	0.00	0.00
ห้บกู้ บมจ.ทรู คอร์ปอเรชัน คร้งที่ 1/2558 อายุ 7 ปี	961,464,505.20	951,571,589.08	665,400,014.40	669,121,948.78
ห้บกู้ บมจ.ซีทีเอฟ (ประเทศไทย) คร้งที่ 1/2559 ชุดที่ 3 อายุ 10 ปี	105,610,340.00	100,000,000.00	101,611,880.00	100,000,000.00
ห้บกู้ บมจ.ซีทีเอฟ (ประเทศไทย) คร้งที่ 1/2559 ชุดที่ 4 อายุ 12 ปี	104,471,344.00	100,000,000.00	100,840,363.00	100,000,000.00
ห้บกู้ บมจ.ไมเนอร์ อินเตอร์เนชันแนล คร้งที่ 1/2554 อายุ 7 ปี	0.00	0.00	61,976,455.80	60,000,000.00
ห้บกู้ บมจ.บริหารสินทรัพย์กรุงเทพาณิชย์ คร้งที่ 1/2560 ชุดที่ 5 อายุ 10 ปี	72,188,515.70	70,000,000.00	0.00	0.00
ห้บกู้ บมจ.บริหารสินทรัพย์กรุงเทพาณิชย์ คร้งที่ 2/2560 ชุดที่ 5 อายุ 10 ปี	364,674,964.10	359,988,183.85	0.00	0.00



	ปี 2560		ปี 2559	
	บาท		บาท	
	มูลค่ายุติธรรม	ราคาทุนตัดจำหน่าย	มูลค่ายุติธรรม	ราคาทุนตัดจำหน่าย
หุ้นกู้ บมจ.เบอร์ลี่ยุคเกอร์ ครั้งที่ 2/2559 ชุดที่ 4 อายุ 8 ปี	52,114,606.50	50,265,987.60	0.00	0.00
หุ้นกู้ บมจ.เบอร์ลี่ยุคเกอร์ ครั้งที่ 2/2559 ชุดที่ 5 อายุ 10 ปี	262,819,367.50	251,815,689.20	101,742,668.00	100,000,000.00
หุ้นกู้ บมจ.เบอร์ลี่ยุคเกอร์ ครั้งที่ 1/2560 ชุดที่ 6 อายุ 10 ปี	63,729,835.80	60,000,000.00	0.00	0.00
หุ้นกู้ บมจ.ระบบขนส่งมวลชนกรุงเทพ ครั้งที่ 1/2559 ชุดที่ 4 อายุ 10 ปี	467,885,451.20	470,000,000.00	460,455,108.40	470,000,000.00
หุ้นกู้ บมจ.ทางยกระดับดอนเมือง ครั้งที่ 1/2553 อายุ 10 ปี	106,620,795.00	100,000,000.00	106,808,435.00	100,000,000.00
หุ้นกู้ บมจ.กรุงเทพอุตสาหกรรม ครั้งที่ 1/2556 อายุ 10 ปี	166,134,861.00	147,001,921.41	161,773,833.00	147,009,487.55
รวม	14,644,407,810.54	13,860,514,795.37	10,888,803,658.35	10,470,687,066.51
บวก ค่าเผื่อการปรับมูลค่าเงินลงทุนระยะยาว		783,893,015.17		418,116,591.84
รวม		14,644,407,810.54		10,888,803,658.35

	ราคาทุน	ราคาทุน
4.2.2 เงินลงทุนที่ไม่อยู่ในความต้องการของตลาด		
หุ้นกู้ บมจ.การบินไทย (Private Placement)	1,000,000,000.00	1,000,000,000.00
หุ้นชุมนุมสหกรณ์ออมทรัพย์แห่งประเทศไทย จำกัด	400,040,000.00	400,040,000.00
หุ้นชุมนุมสหกรณ์ธกษไทย จำกัด	31,000,000.00	31,000,000.00
หุ้นชุมนุมสหกรณ์ออมทรัพย์ไทย ไอซีที จำกัด	3,230,000.00	3,230,000.00
หุ้นบริษัทสหประกันชีวิต จำกัด	200,000.00	200,000.00
หุ้นร้านสหกรณ์มหาวิทยาลัยเกษตรศาสตร์ จำกัด	100.00	100.00
ตัวสัญญาใช้เงินชุมนุมสหกรณ์ออมทรัพย์แห่งประเทศไทย จำกัด	250,000,000.00	0.00
ตัวสัญญาใช้เงินชุมนุมสหกรณ์ออมทรัพย์ตำรวจแห่งชาติ จำกัด	0.00	980,000,000.00
ตัวสัญญาใช้เงินชุมนุมสหกรณ์เครดิตยูเนียนแห่งประเทศไทย จำกัด	500,000,000.00	500,000,000.00
รวม	2,184,470,100.00	2,914,470,100.00
รวมเงินลงทุนระยะยาว	16,828,877,910.54	13,803,273,758.35
รวมเงินลงทุนทั้งสิ้น	19,501,151,421.37	17,082,713,138.52

มูลค่ายุติธรรม ตามคำแนะนำกรมตรวจบัญชีสหกรณ์ เรื่อง วิธีปฏิบัติทางบัญชีเกี่ยวกับเงินลงทุน พ.ศ. 2544 หมายถึง จำนวนเงินที่ผู้ซื้อและผู้ขายตกลงแลกเปลี่ยนทรัพย์สินกันซึ่งอาจหมายถึงราคาเสนอซื้อหรือราคาปิดของหลักทรัพย์ในตลาดหลักทรัพย์แห่งประเทศไทยหรือตลาดหลักทรัพย์อื่นที่เผยแพร่ต่อสาธารณชนในแต่ละวัน



กองทุนส่วนบุคคล สอ.มก.

สหกรณ์ได้ทำสัญญามอบหมายให้บริษัทหลักทรัพย์จัดการกองทุนต่างๆ เป็นผู้จัดการบริหารกองทุนส่วนบุคคลของ สอ.มก. โดยกำหนดนโยบายการลงทุนภายใต้พระราชบัญญัติสหกรณ์ พ.ศ. 2542 มาตรา 62 และประกาศคณะกรรมการพัฒนาการสหกรณ์แห่งชาติ เรื่อง ข้อกำหนดการฝากหรือลงทุนอย่างอื่นของสหกรณ์ พ.ศ. 2558 ณ วันที่ 31 ธันวาคม 2560 มีบริษัทหลักทรัพย์จัดการกองทุนทั้งสิ้นรวม 2 บริษัท ดังนี้

1) บริษัทหลักทรัพย์จัดการกองทุน เอ็มเอฟซี จำกัด (มหาชน) : KUSCCL

สหกรณ์ได้ทำสัญญามอบหมายให้ บริษัทหลักทรัพย์จัดการกองทุนเอ็มเอฟซี จำกัด (มหาชน) : MFC เป็นผู้จัดการบริหารกองทุนส่วนบุคคล ตั้งแต่วันที่ 3 กรกฎาคม 2544 โดยมีธนาคารทหารไทย จำกัด (มหาชน) เป็นผู้รับฝากทรัพย์สิน นโยบายการลงทุนในตราสารทุนไม่เกินร้อยละ 40 ของมูลค่าสินทรัพย์สุทธิ และตราสารหนี้ไม่ต่ำกว่าร้อยละ 60 ของมูลค่าสินทรัพย์สุทธิ

ค่าธรรมเนียมการจัดการ และค่าธรรมเนียมผู้รับฝากทรัพย์สิน ตามอัตราผลตอบแทนของกองทุนก่อนหักค่าธรรมเนียมการจัดการ หากอัตราผลตอบแทนต่ำกว่าร้อยละ 4.00 คิดค่าธรรมเนียมร้อยละ 0.07 ของมูลค่าสินทรัพย์สุทธิต่อปี หากอัตราผลตอบแทนอยู่ระหว่างร้อยละ 4.00-5.99 คิดค่าธรรมเนียมร้อยละ 0.14 ของมูลค่าสินทรัพย์สุทธิต่อปี หากอัตราผลตอบแทนอยู่ระหว่างร้อยละ 6.00-9.99 คิดค่าธรรมเนียมร้อยละ 0.21 ของมูลค่าสินทรัพย์สุทธิต่อปี และหากอัตราผลตอบแทนมากกว่าหรือเท่ากับร้อยละ 10 คิดค่าธรรมเนียมร้อยละ 0.28 ของมูลค่าสินทรัพย์สุทธิต่อปี

เงินลงทุนจำนวนทั้งสิ้น 739,219,247.37 บาท ณ วันที่ 31 ธันวาคม 2560 มีมูลค่าสินทรัพย์สุทธิ เป็นจำนวน 749,409,331.18 บาท ค่าธรรมเนียมการจัดการและค่าธรรมเนียมผู้รับฝากทรัพย์สินเป็นจำนวน 1,631,604.48 บาท

	บาท มูลค่ายุติธรรม	บาท ราคาทุน
รายละเอียดการลงทุนโดย บริษัทหลักทรัพย์จัดการกองทุน เอ็มเอฟซี จำกัด (มหาชน) : KUSCCL		
เงินฝากกระแสรายวัน	555,340.95	552,786.35
เงินฝากออมทรัพย์	49,400,317.98	49,277,251.23
เงินฝากประจำ	104,440,679.43	104,000,000.00
บัตรเงินฝากธนาคาร	40,314,630.12	40,000,000.00
พันธบัตรรัฐบาล	75,327,121.00	75,217,534.05
พันธบัตรธนาคารแห่งประเทศไทย	79,056,868.17	79,058,822.21
หุ้นกู้ธนาคารกรุงศรีอยุธยา จำกัด (มหาชน)	10,007,579.87	9,900,750.09
หุ้นกู้ธนาคารยูโอบี จำกัด (มหาชน)	302,471.19	300,019.74
หุ้นกู้ บมจ.อออน ธนสินทรัพย์ (ไทยแลนด์)	3,405,085.04	3,400,089.82
หุ้นกู้ บมจ.เจริญโภคภัณฑ์อาหาร	6,993,796.59	6,800,604.88
หุ้นกู้ บมจ.แลนด์แอนด์เฮาส์	27,405,169.47	27,200,416.26
หุ้นกู้ บมจ.ปูนซีเมนต์ไทย	1,030,754.19	1,000,016.94
หุ้นกู้ บมจ.โกลว์ พลังงาน	15,747,572.55	15,473,613.00



	บาท	บาท
	มุลค้ยตุธรรม	ราคากุน
หุ้กกู บมจ.เบอรลึ่ ยุกเกอร์	13,013,850.30	12,771,870.62
หุ้กกู บมจ.บ้ตรกรุงไทย	9,560,874.11	9,500,483.76
หุ้กกู บมจ.โทยต้า ลีสซัง	21,667,508.54	21,601,820.51
หุ้กกู บมจ.พฤกษา เรียลเอสเตท	10,262,929.71	10,200,706.15
หุ้กกู บมจ.น้ตาลมิตรผล	7,925,912.90	7,700,707.73
หุ้กกู บมจ.อิช้บาย	5,346,009.98	5,299,879.39
หุ้กกู บมจ.ศุกาลัย	3,372,073.58	3,299,594.36
หุ้กกู บมจ.ควอลิตีเฮ้ลธ์	6,430,993.84	6,400,228.22
หุ้กกู บมจ.เมอร์เซเดส-เบนซ์ (ประเทศไทย)	806,243.95	800,055.85
หุ้กกู บมจ.ไทยยูเนี่ยน กรู๊ป	8,250,514.93	8,099,560.74
หุ้กกู บมจ.ซีพี ออลล์	7,244,818.35	7,099,157.08
หุ้กกู บมจ.ลีสซังไอซีบีซี (ไทย)	10,496,912.71	10,400,821.39
หุ้กกู บมจ.เงินดัดล้ถ	3,207,524.86	3,200,085.95
หุ้กกู บมจ.ซีพีเอฟ (ประเทศไทย)	4,574,933.13	4,399,390.42
หุ้กกู บมจ.ไทยแอร์เอเชีย	202,178.53	200,018.57
หุ้กสามัญธนาครกรุงเทท จ้งกัถ (มหาชน)	6,161,000.00	4,786,432.24
หุ้กสามัญธนาครกสิกรไทย จ้งกัถ (มหาชน)	9,488,800.00	7,373,179.38
หุ้กสามัญธนาครกรุงไทย จ้งกัถ (มหาชน)	26,367,360.00	25,762,243.02
หุ้กสามัญธนาครไทยพาณิชย์ จ้งกัถ (มหาชน)	5,910,000.00	5,651,314.70
หุ้กสามัญธนาครทหารไทย จ้งกัถ (มหาชน)	1,722,306.00	1,207,517.05
หุ้กสามัญ บมจ.ปตท.	60,324,000.00	55,139,072.86
หุ้กสามัญ บมจ.ปตท.สำรวจและผลิตปิโตรเลียม	31,070,000.00	28,473,289.92
หุ้กสามัญ บมจ.ทำอากาศยานไทย	79,036,400.00	57,256,451.51
หุ้กสามัญ บมจ.การบินไทย	<u>3,833,680.00</u>	<u>4,419,705.15</u>
รวม	750,264,211.97	713,225,491.14
บวก เงินปันผลค้างรับ	862,752.00	
หัก เจ้าหนี้อื่นๆ	(1,717,632.79)	
มุลค้าสินทรัพย์สุทธิ (NAV)	<u>749,409,331.18</u>	
รับรู้รายได้	62,000,000.00	



2) บริษัทหลักทรัพย์จัดการกองทุน กสิกรไทย จรกัด

สภรณได้ทำสัญญามอบหมายให้ บริษัทหลักทรัพย์จัดการกองทุนกสิกรไทย จรกัด : KASSET เป็นผู้จัดการบริหาร กองทุนส่วนบุคคล ตั้งแต่วันที่ 5 กรกฎาคม 2554 วงเงิน 200 ล้านบาท และได้เพิ่มวงเงินอีกเมื่อวันที่ 20 สิงหาคม 2555 จำนวน 200 ล้านบาท เมื่อวันที่ 4 เมษายน 2556 จำนวน 100 ล้านบาท และเมื่อวันที่ 19 พฤศจิกายน 2557 จำนวน 100 ล้านบาท รวมวงเงินทั้งสิ้น 600 ล้านบาท โดยมีธนาคารกสิกรไทย จรกัด (มหาชน) เป็นผู้รับฝากทรัพย์สิน นโยบายการลงทุนในตราสารทุนไม่เกินร้อยละ 40 ของมูลค่าสินทรัพย์สุทธิ และตราสารหนี้ไม่ต่ำกว่าร้อยละ 60 ของมูลค่าสินทรัพย์สุทธิ

ค่าธรรมเนียมการจัดการกองทุน ตามอัตราผลตอบแทนของกองทุนก่อนหักค่าธรรมเนียมการจัดการ หากอัตราผลตอบแทนน้อยกว่าหรือเท่ากับ Benchmark คิดค่าธรรมเนียมร้อยละ 0.16 ของมูลค่าสินทรัพย์สุทธิ หากอัตราผลตอบแทนมากกว่า Benchmark คิดค่าธรรมเนียมร้อยละ 0.24 ของมูลค่าสินทรัพย์สุทธิ ทั้งนี้มีธนาคารกสิกรไทย จรกัด (มหาชน) เป็นผู้รับฝากทรัพย์สิน ค่าธรรมเนียมผู้รับฝากทรัพย์สินในอัตราร้อยละ 0.025 ของมูลค่าสินทรัพย์สุทธิของกองทุน (Benchmark คำนวณจากผลตอบแทนดัชนีหลักทรัพย์ 30% + อัตราผลตอบแทนเงินฝากประจำ 35% (ธ.กสิกรไทย ธ.กรุงเทพ และ ธ.ไทยพาณิชย์) + ดัชนีราคาพันธบัตรรัฐบาลของสมาคมตลาดตราสารหนี้ไทย 35%)

เงินลงทุนจำนวนทั้งสิ้น 600,000,000.00 บาท ณ วันที่ 31 ธันวาคม 2560 มีมูลค่าสินทรัพย์สุทธิ เป็นจำนวน 620,936,464.91 บาท ค่าธรรมเนียมการจัดการและค่าธรรมเนียมผู้รับฝากทรัพย์สินเป็นจำนวน 1,700,922.24 บาท

	บาท มูลค่ายุติธรรม	บาท ราคาทุน
รายละเอียดการลงทุนโดย บริษัทหลักทรัพย์จัดการกองทุน กสิกรไทย จรกัด		
เงินฝากออมทรัพย์	2,133,683.74	2,129,069.07
เงินฝากประจำ	10,165,739.73	10,000,000.00
บัตรเงินฝาก	40,280,383.56	40,000,000.00
พันธบัตรรัฐบาล	127,585,864.71	122,625,645.18
พันธบัตรธนาคารแห่งประเทศไทย	17,401,695.71	17,366,065.96
หุ้นกู้ บมจ.เบอร์ลี่ ยุคเกอร์	19,480,007.49	18,788,534.41
หุ้นกู้ บมจ.เบทาโกร	9,270,165.14	9,000,000.00
หุ้นกู้ บมจ.ระบบขนส่งมวลชนกรุงเทพ	7,580,372.45	7,400,000.00
หุ้นกู้ บมจ.ซีพี ออลล์	17,581,708.01	17,097,198.71
หุ้นกู้ บมจ.เจริญโภคภัณฑ์อาหาร	35,162,707.57	33,941,347.22
หุ้นกู้ บมจ.ซีพีเอฟ (ประเทศไทย)	15,344,427.76	15,000,000.00
หุ้นกู้ บมจ.โกลบอล เพาเวอร์ ซินเนอร์ยี	1,828,241.04	1,800,000.00
หุ้นกู้ บมจ.อินโดรามา เวนเจอร์ส	5,464,489.98	5,416,911.18
หุ้นกู้ บมจ.บัตรกรุงศรีอยุธยา	2,915,773.78	2,900,000.00
หุ้นกู้ บมจ.เมเจอร์ ซินีเพล็กซ์ กรุ๊ป	3,561,337.14	3,500,000.00
หุ้นกู้ บมจ.ไมเนอร์ อินเตอร์เนชั่นแนล	914,344.48	900,000.00



	บาท	บาท
	มูลค่ายุติธรรม	ราคาทุน
หุ้นกู้ บมจ.เงินดีดี	7,647,014.15	7,600,000.00
หุ้นกู้ บมจ.ปตท.	1,086,291.97	1,052,941.17
หุ้นกู้ บมจ.ควอลิตี้เฮาส์	4,023,165.57	4,015,618.30
หุ้นกู้ บมจ.ปูนซีเมนต์ไทย	34,628,741.17	34,264,490.03
หุ้นกู้ บมจ.ไทยโอริกซ์ลิสซิ่ง	801,700.51	800,000.00
หุ้นกู้ บมจ.ไทยออยล์	938,263.28	900,000.00
หุ้นกู้ บมจ.ทิสโก้ โทเคียว ลิสซิ่ง	5,361,445.57	5,300,000.00
หุ้นกู้ บมจ.ไทยยูเนี่ยน กรุ๊ป	5,083,328.64	5,030,559.59
หุ้นกู้ บมจ.ธนาคารกรุงศรีอยุธยา	2,105,107.44	2,100,000.00
หุ้นกู้ บมจ.ธนาคารไทยพาณิชย์	3,633,688.02	3,600,000.00
หุ้นสามัญธนาคารกรุงไทย จำกัด (มหาชน)	24,222,720.00	23,934,015.47
หุ้นสามัญธนาคารกรุงเทพ จำกัด (มหาชน)	25,714,600.00	23,249,420.03
หุ้นสามัญธนาคารทหารไทย จำกัด (มหาชน)	38,871,326.00	30,635,538.61
หุ้นสามัญ บมจ.ทิสโก้ไฟแนนเชียลกรุ๊ป	18,983,250.00	18,637,549.79
หุ้นสามัญ บมจ.ปตท.	38,192,000.00	34,093,578.45
หุ้นสามัญ บมจ.ปตท.สำรวจและผลิตปิโตรเลียม	38,450,000.00	34,779,100.99
หุ้นสามัญ บมจ.การทำอากาศยานแห่งประเทศไทย	48,654,000.00	34,519,403.71
หุ้นสามัญ บมจ.การบินไทย	<u>6,068,840.00</u>	<u>6,127,985.93</u>
รวม	621,136,424.61	<u>578,504,973.80</u>
บวก เงินปันผลค้างรับ	615,330.00	
หัก ค่าธรรมเนียมค้างจ่าย	(761,952.99)	
ภาษีซื้อค้างจ่าย	(53,336.71)	
มูลค่าสินทรัพย์สุทธิ (NAV)	<u>620,936,464.91</u>	
รับรู้รายได้	39,000,000.00	



5. เงินให้กู้ยืม - สุทธิ ประกอบด้วย

	ปี 2560		ปี 2559	
	บาท		บาท	
	ระยะสั้น	ระยะยาว	ระยะสั้น	ระยะยาว
เงินให้กู้ยืม - ปกติ				
เงินให้กู้แก่สหกรณ์	1,553,460,000.00	4,162,360,000.00	1,114,800,000.00	3,961,380,000.00
เงินให้กู้แก่สมาชิก				
ลูกหนี้เงินกู้ฉุกเฉิน	14,004,366.67	0.00	15,317,700.00	0.00
ลูกหนี้เงินกู้สามัญ	218,684,682.78	1,528,238,076.68	202,179,132.61	1,437,083,681.45
ลูกหนี้เงินกู้พิเศษ	251,744,015.35	4,166,564,684.61	242,033,592.06	4,041,217,519.59
รวมลูกหนี้เงินให้สมาชิกกู้	484,433,064.80	5,694,802,761.29	459,530,424.67	5,478,301,201.04
โครงการจัดหาอาคารและครุภัณฑ์ มก.	202,309,500.00	2,434,257,725.37	208,865,500.00	2,573,502,287.35
รวมเงินให้กู้ยืมปกติ	2,240,202,564.80	12,291,420,486.66	1,783,195,924.67	12,013,183,488.39
เงินให้กู้แก่สมาชิก - ที่ไม่ก่อให้เกิดรายได้				
ลูกหนี้เงินกู้สามัญ	0.00	0.00	34,736.16	0.00
ลูกหนี้เงินกู้พิเศษ	0.00	0.00	1,742,493.82	0.00
รวมเงินให้กู้แก่สมาชิก - ที่ไม่ก่อให้เกิดรายได้	0.00	0.00	1,777,229.98	0.00
รวมเงินให้กู้แก่สมาชิกกู้	2,240,202,564.80	12,291,420,486.66	1,784,973,154.65	12,013,183,488.39
หัก ค่าเผื่อหนี้สงสัยจะสูญลูกหนี้เงินให้กู้				
แก่สมาชิก - ที่ไม่ก่อให้เกิดรายได้	0.00	0.00	(355,445.99)	0.00
เงินให้กู้ยืม-สุทธิ	2,240,202,564.80	12,291,420,486.66	1,784,617,708.66	12,013,183,488.39



6. ลูกหนี้ - สุทธิ ประกอบด้วย

	ปี 2560		ปี 2559	
	บาท		บาท	
	ระยะสั้น	ระยะยาว	ระยะสั้น	ระยะยาว
ลูกหนี้พันธสภาพ-สมาชิก	8,034,575.49	35,292,833.58	0.00	0.00
ลูกหนี้ระหว่างดำเนินคดี-สมาชิก	4,666,316.62	0.00	1,190,711.42	0.00
ลูกหนี้ระหว่างดำเนินคดี - เงินฝากสหกรณ์อื่น	4,085,641.09	0.00	3,707,641.05	0.00
ลูกหนี้ตามคำพิพากษา-สมาชิก	8,941,947.80	0.00	7,843,892.22	0.00
ลูกหนี้ตามคำพิพากษา-สหกรณ์อื่น	42,415,689.58	0.00	42,415,689.58	0.00
ลูกหนี้เงินยืมโดยตรง	190,000.00	0.00	70,000.00	0.00
รวม	68,334,170.58	35,292,833.58	55,227,934.27	0.00
หัก ค่าเผื่อนี้สงสัยจะสูญ	(61,262,082.24)	0.00	(52,812,578.57)	0.00
ลูกหนี้ - สุทธิ	<u>7,072,088.34</u>	<u>35,292,833.58</u>	<u>2,415,355.70</u>	<u>0.00</u>

ณ วันที่ 31 ธันวาคม 2560 ค่าเผื่อนี้สงสัยจะสูญ ประกอบด้วย

ลูกหนี้พันธสภาพ - สมาชิก	1,152,487.15	0.00
ลูกหนี้ระหว่างดำเนินคดี - สมาชิก	4,666,316.62	595,355.72
ลูกหนี้ระหว่างดำเนินคดี - เงินฝากสหกรณ์อื่น	4,085,641.09	1,957,641.05
ลูกหนี้ตามคำพิพากษา - สมาชิก	8,941,947.80	7,843,892.22
ลูกหนี้ตามคำพิพากษา - สหกรณ์	42,415,689.58	42,415,689.58
รวม	<u>61,262,082.24</u>	<u>52,812,578.57</u>

7. ดอกเบี้ยเงินให้กู้ค้างรับ ประกอบด้วย

	ปี 2560	ปี 2559
	บาท	บาท
ดอกเบี้ยเงินให้สหกรณ์อื่นค้างรับ	1,941,660.97	1,188,345.47
ดอกเบี้ยเงินโครงการพิเศษ มก.ค้างรับ	<u>120,884,296.08</u>	<u>99,993,648.62</u>
รวม	<u>122,825,957.05</u>	<u>101,181,994.09</u>



8. สินทรัพย์หมุนเวียนอื่น ประกอบด้วย

	ปี 2560	ปี 2559
	บาท	บาท
ดอกเบี้ยเงินลงทุนค้ำรับ	149,320,509.09	123,519,422.56
ดอกเบี้ยเงินฝากสหกรณ์อื่นค้ำรับ	4,466,390.10	4,293,923.65
ดอกเบี้ยเงินฝากค้ำรับ	1,095.89	1,095.89
เครื่องเขียนแบบพิมพ์	274,772.44	209,022.08
เงินรอเรียกเก็บ	34,000.00	3,000.00
เงินรอรับคืนค่าธรรมเนียมศาล	12,400.00	0.00
ค่าตอบแทนค้ำรับ	3,000,000.00	4,000,000.00
ค่าใช้จ่ายจ่ายล่วงหน้า	0.00	909.50
สินทรัพย์แทนการชำระหนี้หรือจำหน่าย	<u>21,651,878.34</u>	<u>22,914,479.34</u>
รวม	<u>178,761,045.86</u>	<u>154,941,853.02</u>

9. ที่ดิน อาคารและอุปกรณ์ ประกอบด้วย

	ปี 2560	ปี 2559
	บาท	บาท
ที่ดิน - จังหวัดระยอง	5,581,950.00	5,581,950.00
ที่ดินส่วนกลางโครงการสวัสดิการคลอง 15	1,034,250.00	1,034,250.00
อาคารศูนย์ฝึกอบรมระยอง	1,900,082.05	2,343,498.05
ยานพาหนะ	4.00	4.00
ครุภัณฑ์ สอ.มก.	2,725,041.83	3,751,358.59
ครุภัณฑ์ KU HOME	<u>2,372.00</u>	<u>2,535.00</u>
รวม	<u>11,243,699.88</u>	<u>12,713,595.64</u>
หัก ค่าเสื่อมราคาสะสม ครุภัณฑ์ สอ.มก.	<u>(31,469.65)</u>	<u>0.00</u>
ที่ดิน อาคาร และอุปกรณ์ - สุทธิ	<u>11,212,230.23</u>	<u>12,713,595.64</u>



10. สินทรัพย์ไม่มีตัวตน ประกอบด้วย

	ปี 2560	ปี 2559
	บาท	บาท
สิทธิการใช้ประโยชน์ในอาคาร สอ.มก. และลานจอดรถ	32,358,034.33	42,032,682.25
สิทธิการใช้ซอฟต์แวร์	<u>117,063.01</u>	<u>326,683.33</u>
รวม	<u>32,475,097.34</u>	<u>42,359,365.58</u>

11. สินทรัพย์ไม่หมุนเวียนอื่น ประกอบด้วย

	ปี 2560	ปี 2559
	บาท	บาท
เงินทดรองจ่ายค่านินคคี	162,317.57	124,611.88
เงินประกันและมัดจำ	<u>20,500.00</u>	<u>20,500.00</u>
รวม	<u>182,817.57</u>	<u>145,111.88</u>

12. เงินกู้ยืมระยะสั้น ประกอบด้วย

	ปี 2560	ปี 2559
	บาท	บาท
เงินกู้ยืมระยะสั้น - ธนาคารกรุงไทย จำกัด	<u>280,000,000.00</u>	<u>150,000,000.00</u>
รวม	<u>280,000,000.00</u>	<u>150,000,000.00</u>

ณ วันที่ 31 ธันวาคม 2560 เงินกู้ยืมระยะสั้น - ธนาคารกรุงไทย จำกัด จำนวน 280,000,000.00 บาท อัตราดอกเบี้ยร้อยละ 2.00 ต่อปี ครบกำหนดวันที่ 6 มกราคม 2561

ข้อผูกพัน

1. วงเงินกู้ยืมโดยออกตัวสัญญาใช้เงินกับธนาคารต่างๆ โดยใช้หลักประกันในรูปพันธบัตรและหุ้นกู้มีดังนี้
 - 1.1 ธนาคารกรุงศรีอยุธยา จำกัด (มหาชน) สาขา มก. วงเงิน 500 ล้านบาท
 - หุ้นกู้ประกันของ บมจ. โกลว์ พลังงาน ครั้งที่ 1/2551 ชุดที่ 2 ครบกำหนดไถ่ถอนปี พ.ศ. 2561 จำนวน 30 ล้านบาท
 - หุ้นกู้ประกันของ บมจ. โกลว์ พลังงาน ครั้งที่ 2/2553 ชุดที่ 3 ครบกำหนดไถ่ถอนปี พ.ศ. 2562 จำนวน 100 ล้านบาท
 - หุ้นกู้ บมจ. ปตท. ครั้งที่ 3/2555 ครบกำหนดไถ่ถอนปี พ.ศ. 2562 จำนวน 100 ล้านบาท
 - หุ้นกู้ บมจ. อินโดรามา เวนเจอร์ส ครั้งที่ 1/2554 ชุดที่ 6 ครบกำหนดไถ่ถอนปี พ.ศ.2564 จำนวน 100 ล้านบาท
 - หุ้นกู้ไม่มีประกันของบมจ. ปตท. ครั้งที่ 1/2557 ครบกำหนดไถ่ถอนปี พ.ศ.2564 จำนวน 10 ล้านบาท
 - หุ้นกู้ บมจ. อินโดรามา เวนเจอร์ส ครั้งที่ 1/2555 ชุดที่ 5 ครบกำหนดไถ่ถอนปี พ.ศ.2565 จำนวน 170 ล้านบาท
 - หุ้นกู้ บมจ. อินโดรามา เวนเจอร์ส ครั้งที่ 2/2555 ชุดที่ 4 ครบกำหนดไถ่ถอนปี พ.ศ.2567 จำนวน 100 ล้านบาท
 - หุ้นกู้ บมจ. ซีพี ออลล์ จำกัด (มหาชน) ครั้งที่ 1/2557 ชุดที่ 8 ครบกำหนดไถ่ถอนปี พ.ศ. 2567 จำนวน 15 ล้านบาท
 - หุ้นกู้ประกันของ บมจ. โกลว์ พลังงาน ครั้งที่ 1/2558 ชุดที่ 3 ครบกำหนดไถ่ถอนปี พ.ศ. 2568 จำนวน 20 ล้านบาท
 - 1.2 ธนาคารไทยพาณิชย์ จำกัด (มหาชน) สาขารัชโยธิน วงเงิน 650 ล้านบาท
 - หุ้นกู้ บมจ. พีทีที โกลบอล เคมิคอล ครั้งที่ 1/2552 ชุดที่ 2 ครบกำหนดไถ่ถอนปี พ.ศ. 2562 จำนวน 200 ล้านบาท



1.3 ธนาคารกรงไทย จรกัด (มหาชน) สรกนภกรการรฐกรจรสรวงศ รวงเงิน 3,000 ลรกนบาท

- หุ่นกู บมจ.ปตท. ครรังกที่ 2/2555 ครบการหนดไถ่ถอนปี พ.ศ.2562 จรกน 100 ลรกนบาท
- หุ่นกู บมจ.ปตท.สารวงและผลลลปโตรเลยม ครรังกที่ 2/2552 ชูดที่ 2 จรกน 300 ลรกนบาท
- หุ่นกูไม่มีประกน บมจ. ปตท. ครรังกที่ 2/2556 ครบการหนดไถ่ถอนปี พ.ศ.2563 จรกน 200 ลรกนบาท
- พันธบตรอมทรพพพิเศษรูนสุกนเกอเรา ธนาคารเพื่การเกชตรและสทรณการเกชตร ในปงบประมาณ พ.ศ. 2558 จรกน 200 ลรกนบาท
- พันธบตรธนาคารเพื่การเกชตรและสทรณการเกชตร พ.ศ.2556 ครรังกที่ 17 จรกน 400 ลรกนบาท
- หุ่นกู บมจ. ซีพี ออลล ครรังกที่ 1/2557 ชูดที่ 8 ครบการหนดไถ่ถอนปี พ.ศ. 2567 จรกน 300 ลรกนบาท
- หุ่นกู บมจ.ปตท. ครรังกที่ 2/2552 ชูดที่ 3 ครบการหนดไถ่ถอนปี พ.ศ. 2567 จรกน 300 ลรกนบาท
- หุ่นกู บมจ.ปตท. ครรังกที่ 1/2552 ครบการหนดไถ่ถอนปี พ.ศ.2567 จรกน 100 ลรกนบาท
- หุ่นกู บมจ.อินโตรามา เวนเจอร์ส ครรังกที่ 1/2557 ชูดที่ 3 ครบการหนดไถ่ถอนปี พ.ศ. 2567 จรกน 150 ลรกนบาท
- หุ่นกู บมจ.เจริญโภคภณชทาอาหาร ครรังกที่ 2/2558 ชูดที่ 2 ครบการหนดไถ่ถอนปี พ.ศ. 2568 จรกน 100 ลรกนบาท
- หุ่นกู บมจ.การบนไทย ครรังกที่ 2/2558 ชูดที่ 4 ครบการหนดไถ่ถอนปี พ.ศ. 2568 จรกน 220 ลรกนบาท
- หุ่นกู บมจ.อินโตรามา เวนเจอร์ส ครรังกที่ 2/2558 ครบการหนดไถ่ถอนปี พ.ศ.2568 จรกน 150 ลรกนบาท
- หุ่นกู บมจ.ซีพีเอฟ (ประเทศไทย) ครรังกที่ 1/2559 ชูดที่ 3 ครบการหนดไถ่ถอนปี พ.ศ. 2569 จรกน 100 ลรกนบาท
- หุ่นกู บมจ.การบนไทย ครรังกที่ 1/2558 ชูดที่ 4 ครบการหนดไถ่ถอนปี พ.ศ. 2568 จรกน 200 ลรกนบาท
- หุ่นกู บมจ.ระบบขนสงมวลชนกรงเทพ ครรังกที่ 1/2559 ชูดที่ 4 ครบการหนดไถ่ถอน ปี พ.ศ. 2569
ซึ่งผู่ออกหุ่นกูมีลลลไถ่ถอนหุ่นกูก่อนครบการหนดไถ่ถอน จรกน 470 ลรกนบาท
- หุ่นกู บมจ.การบนไทย ครรังกที่ 1/2559 ชูดที่ 4 ครบการหนดไถ่ถอนปี พ.ศ. 2569 จรกน 70 ลรกนบาท

1.4 ธนาคารกลลกรไทย จรกัด (มหาชน) สาขาอยสามแยกเกชตร รวงเงิน 660 ลรกนบาท

- หุ่นกู บมจ. บางจากปโตรเลยม ครรังกที่ 1/2555 ชูดที่ 2 ครบการหนดไถ่ถอนปี พ.ศ. 2565 จรกน 20 ลรกนบาท
- หุ่นกูบรลช บรกนปู จรกัด (มหาชน) ครรังกที่ 1/2555 ชูดที่ 2 ครบการหนดไถ่ถอนปี พ.ศ. 2565 จรกน 45 ลรกนบาท
- หุ่นกู บมจ. การบนไทย ครรังกที่ 1/2557 ชูดที่ 3 ครบการหนดไถ่ถอนปี พ.ศ. 2567 จรกน 170 ลรกนบาท
- หุ่นกู บมจ. อินโตรามา เวนเจอร์ส ครรังกที่ 1/2557 ชูดที่ 3 ครบการหนดไถ่ถอนปี พ.ศ. 2567 จรกน 200 ลรกนบาท
- หุ่นกู บมจ. ซีพี ออลล ครรังกที่ 1/2557 ชูดที่ 8 ครบการหนดไถ่ถอนปี พ.ศ. 2567 จรกน 180 ลรกนบาท
- หุ่นกู บมจ. บางจากปโตรเลยม ครรังกที่ 1/2557 ชูดที่ 4 ครบการหนดไถ่ถอนปี พ.ศ. 2567 จรกน 90 ลรกนบาท
- หุ่นกู บมจ. การบนไทย ครรังกที่ 2/2557 ชูดที่ 3 ครบการหนดไถ่ถอนปี พ.ศ. 2567 จรกน 200 ลรกนบาท

1.5 ธนาคารทหารไทย จรกัด (มหาชน) สาขามหาวิทยาลัยเกษตรศาสตร์ รวงเงิน 600 ลรกนบาท

- หุ่นกู บมจ.การบนไทย ครรังกที่ 2/2558 ชูดที่ 3 ครบการหนดไถ่ถอนปี พ.ศ. 2565 จรกน 180 ลรกนบาท
- หุ่นกู บมจ.ไมเนอร์ อินเอรเนชนันแนล ครรังกที่ 1/2554 ครบการหนดไถ่ถอนปี พ.ศ. 2561 จรกน 60 ลรกนบาท
- หุ่นกู บมจ.ปตท. ครรังกที่ 1/2555 ชูดที่ 2 ครบการหนดไถ่ถอนปี พ.ศ. 2561 จรกน 50 ลรกนบาท
- หุ่นกู บมจ. ซีพี ออลล ครรังกที่ 2/2557 ชูดที่ 7 ครบการหนดไถ่ถอนปี พ.ศ. 2564 จรกน 90 ลรกนบาท
- หุ่นกู บมจ.อินโตรามา เวนเจอร์ส ครรังกที่ 1/2555 ชูดที่ 5 ครบการหนดไถ่ถอนปี พ.ศ. 2565 จรกน 50 ลรกนบาท



- หุ้ณกั บมจ.ทฐ คอรปอเรชัน คร้งที่ 1/2558 ครบกกำหนดได้ถอนปี พ.ศ. 2565 ซึ่งผู้ออกหุ้ณกัมีสิทธิได้ถอนหุ้ณกัก่อนกำหนด จนวน 150 ล้นบาท
- หุ้ณกัไม่มีประกนของ บมจ.กรงเทพศตลเขตการ คร้งที่ 1/2556 ครบกกำหนดได้ถอนปี พ.ศ. 2566 จนวน 150 ล้นบาท

2. วงเงินเบกเกนบัญญัติณการต่งๆ โดยให้หลักประกนในรูปพันธบตรฯ มีด่งนี้

- 2.1 ธนาคกรงศรียุธยา จรกัด (มหทชน) สทท มก. วงเงิน 20 ล้นบาท
 - หุ้ณกั บมจ.น้ทตลเมตรผล คร้งที่ 1/2559 ชุดที่ 2 ครบกกำหนดได้ถอนปี พ.ศ. 2571 จนวน 25 ล้นบาท
- 2.2 ธนาคกรททรไทย จรกัด (มหทชน) สททมหททวทยทลยเกษตรศทศตร วงเงิน 20 ล้นบาท
 - หุ้ณกัไม่มีประกนของบมจ.ปตท. คร้งที่ 1/2558 ครบกกำหนดได้ถอนปี พ.ศ.2564 จนวน 30 ล้นบาท
 - พันธบตรัฐบถลกรณพิเศษในป้งบประมาณ พ.ศ.2549 คร้งที่ 6 จนวน 2 ล้นบาท
- 2.3 ธนาคกรงไทย จรกัด (มหทชน) สททมหททวทยทลยเกษตรศทศตร วงเงิน 5 ล้นบาท
 - หุ้ณกัของ บมจ.น้ทตลเมตรผล คร้งที่ 1/2556 ครบกกำหนดได้ถอนปี พ.ศ. 2566 จนวน 6 ล้นบาท
- 2.4 ธนาคกรกลกรไทย จรกัด (มหทชน) สททมหททวทยทลยเกษตรศทศตร วงเงิน 5 ล้นบาท
 - หุ้ณกับมจ.การบณไทย คร้งที่ 2/2557 ครบกกำหนดได้ถอนปี พ.ศ. 2564 จนวน 10 ล้นบาท
- 2.5 ธนาคกรไทยพทณษย์ จรกัด (มหทชน) สททมหททวทยทลยเกษตรศทศตร วงเงิน 5 ล้นบาท
 - หุ้ณกั บมจ.น้ทตลเมตรผล คร้งที่ 1/2559 ชุดที่ 2 ครบกกำหนดได้ถอนปี พ.ศ. 2571 จนวน 8 ล้นบาท
- 2.6 ธนาคกรกรงเทพ จรกัด (มหทชน) สททมหททวทยทลยเกษตรศทศตร วงเงิน 5 ล้นบาท
 - หุ้ณกั บมจ.ซีพี ออลล์ คร้งที่ 1/2557 ชุดที่ 8 ครบกกำหนดได้ถอนปี พ.ศ. 2567 จนวน 5 ล้นบาท

สอ.มก. นำหุ้ณกัของบรชษ น้ทตลเมตรผล จรกัด คร้งที่ 1/2556 ครบกกำหนดได้ถอนปี พ.ศ. 2566 จนวน 30 ล้นบาท และพันธบตรัฐบถล ในป้งบประมาณ พ.ศ. 2551 คร้งที่ 3 จนวน 5 ล้นบาท ใช้ค้ประกนการถอนเงินฝากผ่านตู้ ATM ของ ธนาคกรไทยพทณษย์ จรกัด (มหทชน) วงเงิน 25 ล้นบาท และพันธบตรัฐบถล ในป้งบประมาณ พ.ศ. 2551 คร้งที่ 3 ป้งบประมาณ พ.ศ. 2553 จนวน 0.16 ล้นบาท ใช้ค้ประกนการใช้ไฟฟ้ของการไฟฟ้ทนครหลวง วงเงิน 0.16 ล้นบาท

13. เงินรับฝาก ประกอบด้วย

	ปี 2560	ปี 2559
	บาท	บาท
เงินรับฝากสมทชก		
เงินรับฝากออมททรัพย์	360,596,978.36	351,196,901.87
เงินรับฝากออมททรัพย์พิเศษ	18,995,333,070.93	17,934,381,461.07
เงินรับฝากประจ้	<u>6,635,126,831.51</u>	<u>5,946,763,120.64</u>
รวม	<u>25,991,056,880.80</u>	<u>24,232,341,483.58</u>



14. หนีสินหมุนเวียนอื่น ประกอบด้วย

	ปี 2560	ปี 2559
	บาท	บาท
ดอกเบียเงินรับฝากค้งจ่าย	73,216,348.03	58,429,273.95
ดอกเบียเงินกู้ค้งจ่าย	46,027.39	0.00
เงินประกนสังคค้งจ่าย	52,124.00	53,050.00
ค้เบียประกนโครงการกองทุนเกษียณค้งจ่าย	58,400.00	64,600.00
ค้เบียประกนภยค้งจ่าย	453,967.59	451,223.87
เงินสมนาคุณค้งจ่าย	3,998,400.00	2,008,400.00
ค้ธรรมเนียมการสอบบัญชีก้งจ่าย	130,000.00	130,000.00
ค้จ้งท้ไปค้งจ่าย	1,243,695.00	2,750,000.00
ค้ครุภัณฑ์ค้งจ่าย	183,600.00	0.00
เงินรอจ่ายคีน	11,520,582.09	11,252,815.57
ภาษีหัก ณ ที่จ่าย	755,194.80	875,032.22
บัญชีกักเจ้าหน้ ATM	3,683,831.00	2,302,870.00
เงินโครงการสงเคราะห์	(202,000.00)	(927,190.00)
รวม	<u>95,140,169.90</u>	<u>77,390,075.61</u>

15. หนีสินไม่หมุนเวียนอื่น ประกอบด้วย

	ปี 2560	ปี 2559
	บาท	บาท
สำรองบำเหน็จเจ้าหน้ที่	10,881,143.34	9,915,819.14
เงินค้ประกน	300,800.00	387,200.00
รวม	<u>11,181,943.34</u>	<u>10,303,019.14</u>

16. กุณสะสมตามข้อบ้งกับ ระเบียบ และอื่น ๆ ประกอบด้วย

	ปี 2560	ปี 2559
	บาท	บาท
ทุนสาธารณประโยชน์	75,043,711.79	73,760,068.23
ทุนรักษาระดับอัตราเงินปันผล	110,385,149.47	108,704,633.49
ทุนสะสมสร้างสำน้งาน	31,487,397.90	29,981,652.90
ทุนสวัสดิการสมาชิก	204,516,358.81	197,841,434.81
รวม	<u>421,432,617.97</u>	<u>410,287,789.43</u>



17. กำไรจากเงินลงทุนที่ยังไม่เกิดขึ้น ประกอบด้วย

	ปี 2560	ปี 2559
	บาท	บาท
ยอดยกมาต้นงวด	422,524,954.38	577,692,706.98
การเปลี่ยนแปลงในระหว่างงวด	<u>397,082,202.01</u>	<u>(155,167,752.60)</u>
ยอดคงเหลือปลายงวด	<u><u>819,607,156.39</u></u>	<u><u>422,524,954.38</u></u>

18. การดำรงสินทรัพย์สภาพคล่องของสภรณ

สภรณฯ ได้ดำรงอัตราส่วนสินทรัพย์สภาพคล่องเฉลี่ยตามกฎกระทรวงว่าด้วยการดำรงสินทรัพย์สภาพคล่องของสภรณ พ.ศ. 2550 แล้ว ซึ่งได้กำหนดอัตราการดำรงสินทรัพย์สภาพคล่อง โดยสภรณต้องดำรงสินทรัพย์สภาพคล่องเฉลี่ยรายเดือนอัตราไม่ต่ำกว่าร้อยละหนึ่งของยอดเงินฝากทั้งหมด



วาระที่ 6

**พิจารณาจัดสรรกำไรสุทธิ
ประจำปี 2560**



สภามหาวิทยาลัยเกษตรศาสตร์ จักร

การจัดสรรกำไรสุทธิประจำปี 2560 (กำไรที่จัดสรร 918,909,539.78 บาท)

รายการ	ปี 2560		ปี 2559	
	บาท	%	บาท	%
1 ทุนสำรอง ไม่น้อยกว่าร้อยละ 10 ของกำไรสุทธิ	181,005,119.98	19.70	76,890,346.12	10.96
2 ค่าบำรุงสันนิบาตสหกรณ์แห่งประเทศไทย ร้อยละ 1 ของกำไรสุทธิไม่เกิน 30,000 บาท	30,000.00	-	10,000.00	-
3 เงินปันผลร้อยละ 6.50 ตามหุ้นที่ชำระแล้ว (ปี 2559 เงินปันผลร้อยละ 6.40)	474,891,944.92	51.68	424,893,955.45	60.58
4 เงินเฉลี่ยคืนร้อยละ 37 ของดอกเบี้ยเงินกู้ที่ชำระแล้ว (ปี 2559 เงินเฉลี่ยคืนร้อยละ 35)	131,038,314.88	14.26	117,594,867.60	16.77
5 เงินโบนัสกรรมการและเจ้าหน้าที่ : กรรมการ : เจ้าหน้าที่	5,925,000.00	0.64	5,775,000.00	0.82
	5,019,160.00	0.55	2,502,910.00	0.36
ไม่เกินร้อยละ 10 ของกำไรสุทธิ				
6 ทุนรักษาระดับอัตราเงินปันผล ไม่เกินร้อยละ 2 ของทุนเรือนหุ้น	10,000,000.00	1.09	1,680,515.98	0.24
7 ทุนสาธารณประโยชน์ ไม่เกินร้อยละ 10 ของกำไรสุทธิ	10,000,000.00	1.09	10,000,000.00	1.43
8 ทุนสมทบสร้างสำนักงาน ไม่เกินร้อยละ 5 ของกำไรสุทธิ	3,000,000.00	0.33	3,000,000.00	0.43
9 ทุนสวัสดิการสมาชิก ไม่เกินร้อยละ 20 ของกำไรสุทธิ	98,000,000.00	10.66	59,000,000.00	8.41
	918,909,539.78	100.00	701,347,595.15	100.00
ผลการจัดสรรกำไรสุทธิประจำปี 2560 ตามที่เสนอจะมีผลดังนี้				
1. กลับมาเป็นของสมาชิก	605,930,259.80	65.94	542,488,823.05	77.35
2. เป็นประโยชน์แก่สมาชิก	302,005,119.98	32.87	150,570,862.10	21.47
3. เป็นของกรรมการและเจ้าหน้าที่	10,944,160.00	1.19	8,277,910.00	1.18
4. เป็นของสันนิบาตสหกรณ์	30,000.00	-	10,000.00	-
	918,909,539.78	100.00	701,347,595.15	100.00
หมายเหตุ				
1) อัตราดอกเบี้ยเงินกู้เฉลี่ยทั้งปี			5.90	
หัก เงินเฉลี่ยคืนให้ร้อยละ 37 ของดอกเบี้ยเงินให้กู้			<u>2.18</u>	
คงเหลือ ดอกเบี้ยเงินให้กู้ร้อยละ			<u>3.72</u>	
2) อัตราดอกเบี้ยเงินฝากเฉลี่ยทั้งปี			2.73	
เงินฝากออมทรัพย์เฉลี่ยทั้งปี			1.75	
เงินฝากออมทรัพย์พิเศษเฉลี่ยทั้งปี			2.70	
เงินฝากประจำเฉลี่ยทั้งปี			2.80	



วาระที่ 7

**พิจารณาอนุมัติ
งบประมาณรายจ่าย
ในการดำเนินงาน
ประจำปี 2561**



ประมาณการรายได้ รายจ่าย และกำไรสุทธิ ประจำปี 2561



ล้านบาท

1. ประมาณการรายได้	
1.1 ดอกเบี้ยงเงินให้กู้แก่สมาชิก	514
1.2 ดอกเบี้ยงเงินให้กู้แก่สหกรณ์อื่น	256
1.3 ผลตอบแทนจากการลงทุนและรายได้อื่น	<u>1,044</u>
รวม	<u>1,814</u>
2. ประมาณการรายจ่าย	
2.1 ดอกเบี้ยงจ่าย	773
2.2 ค่าใช้จ่ายในการบริหาร	<u>81</u>
รวม	<u>854</u>
3. ประมาณการกำไรสุทธิ	<u>960</u>



สภรณออมกรัพยมหาวิทยาลัยเกษตรศาสตร์ จ้งกัถ งบประมาณรายจ่าย ประจำปี 2561



คณะกรรมการดำเนินการขอเสนองบประมาณรายจ่ายต่อที่ประชุมใหญ่สามัญประจำปี 2559 เพื่อพิจารณาอนุมัติตามความในข้อบังคับของสภรณ ข้อ 48 (23) ดังนี้

	บาท
1. งบค่าใช้จ่าย	
1.1 งบงานประจำและต่อเนื่อง	
1.1.1 หมวดค่าใช้จ่ายเกี่ยวกับเจ้าหน้าที่	24,966,000.00
1.1.2 หมวดค่าใช้จ่ายเกี่ยวกับอาคาร สถานที่	2,700,000.00
1.1.3 หมวดค่าใช้จ่ายเกี่ยวกับสมาชิก	20,998,000.00
1.1.4 หมวดค่าใช้จ่ายดำเนินงานอื่น	<u>21,687,000.00</u>
รวมค่าใช้จ่ายตามงบงานประจำและต่อเนื่อง	<u>70,351,000.00</u>
1.2 งบกลางโดยความเห็นชอบของคณะกรรมการดำเนินการ (ร้อยละ 5.00 ของงบงานประจำ)	3,500,000.00
รวมค่าใช้จ่ายทั้งสิ้น	<u>73,851,000.00</u>
2. งบจัดซื้อครุภัณฑ์	4,451,000.00
3. โครงการตามแผนกลยุทธ์	<u>1,300,000.00</u>
รวมงบประมาณทั้งสิ้น	<u>79,602,000.00</u>



สภามหาวิทยาลัยเกษตรศาสตร์ จักัด งบประมาณรายจ่ายประจำปี 2561

รายการ	ปี 2560		ปี 2561		เหตุผลและความจำเป็น
	งบประมาณ	จ่ายจริง	ขอตั้ง	ยอด	
1. หมวดค่าใช้จ่ายเกี่ยวกับเจ้าหน้าที่	25,394,000.00	20,580,956.99	24,966,000.00		
1.1 เงินเดือน ค่าจ้าง เงินประจำตำแหน่ง	20,006,500.00	16,043,620.00	19,011,000.00		- สำหรับเงินเดือนตามอัตราค่าจ้างหน้าที่ 38 อัตรา อัตราใหม่ 2 อัตรา (เจ้าหน้าที่ 3 และ เจ้าหน้าที่ตรวจสอบภายใน) - สำหรับค่าจ้างพนักงานส่งเอกสาร - สำหรับปรับปรุงเพิ่มเติมประจำปี - สำหรับเป็นเงินประจำตำแหน่ง
1.2 เงินสมทบกองทุนสำรองเลี้ยงชีพ	1,413,800.00	1,213,547.76	1,488,000.00		- เพื่อจ่ายสมทบเข้ากองทุนสำรองเลี้ยงชีพ
1.3 เงินสมทบกองทุนบำเหน็จ	877,200.00	965,324.20	1,014,000.00		- เพื่อจ่ายสมทบเข้ากองทุนบำเหน็จเจ้าหน้าที่ เฉพาะเจ้าหน้าที่บรรจุก่อนเข้ากองทุนสำรองเลี้ยงชีพ มก.
1.4 เงินสมทบกองทุนประกันสังคม	456,000.00	321,625.48	384,000.00		- เพื่อจ่ายสมทบเข้ากองทุนประกันสังคม
1.5สวัสดิการต่างๆ	1,910,500.00	1,506,814.05	2,318,000.00		- สำหรับใช้จ่ายสวัสดิการเจ้าหน้าที่ เช่น ค่ารักษาพยาบาล ค่าเล่าเรียนบุตร ค่าอาหารกลางวัน ค่าเครื่องแบบ ค่าส่งเวลา ค่าตรวจสุขภาพประจำปี โครงการประกันสุขภาพ ค่าประกันอุบัติเหตุ
1.6 โครงการสนับสนุนการศึกษาต่อ	75,000.00	75,000.00	75,000.00		- สำหรับโครงการสนับสนุนการศึกษาต่อของเจ้าหน้าที่
1.7 ค่าใช้จ่ายอื่นๆ	655,000.00	455,025.50	676,000.00		- สำหรับค่าใช้จ่ายในการประชุม อบรม สัมมนา ศึกษาดูงาน ค่าเบี้ยประชุม ค่าเบี้ยเลี้ยง และค่าพาหนะเดินทางไปปฏิบัติงาน



รายการ	ปี 2560		ปี 2561 ยอดข๑ง	เหตุผลและความจ๑งเป็น
	งบประมาณ	จ่ายจริง		
2. หมวดค่าใช้จ๑งเกี่ยวกับอาคารสถานที่	2,867,200.00	3,810,779.99	2,700,000.00	
2.1 ค่าจ๑งดูแลอาคาร สถานที่	1,170,000.00	1,114,330.06	1,416,000.00	- ส๑หรับจ๑งเป็นค่าจ๑งทำความสะอาด ค่าจ๑งเจ้าหน้าที่รักษาความปลอดภัย ส๑นักงานสหกรณ์ บางเขน และวิทยาเขตกำแพงแสน - ค่าจ๑งคนงานดูแลบ้านพักระยะย๑ง ค่าจ๑งผู้ดูแลโครงการสวัสดิการค๑ดอง 15
2.2 ค่าซ่อมแซม บำรุงรักษา ทรัพย์สิน	1,222,000.00	2,292,265.65	829,000.00	- ส๑หรับจ๑งเป็นค่าซ่อมแซม บำรุงรักษา ครุภัณฑ์ เครื่องคอมพิวเตอร์ เครื่องปรับอากาศ ก๑ล๑งวงจรถัด ยานพาหนะ ค่าบำรุงรักษาเครื่องน๑งรถมอเตอร์ ค่าบำรุงรักษาระบบตู้สาขาโทรศัพท์อัตโนมัติ ค่าบำรุงรักษาระบบปรับอากาศ และค่าใช้จ๑งในการซ่อมแซม บำรุงรักษาอาคาร/ลานจอดรถ/ลิฟท์
2.3 ค่าบำรุงน๑งเชื้อเพลิง	81,000.00	35,484.28	73,000.00	- ส๑หรับจ๑งค่าบำรุงน๑งเชื้อเพลิง ค่าทางด่วน ค่าประกันภัยและพร๑บ.ยานพาหนะ
2.4 ค่าเช่า	394,200.00	368,700.00	382,000.00	- ส๑หรับจ๑งค่าเช่าที่จอดรถ ค่าเช่าสำนักงนสหกรณ์ฯ วิทยาเขตกำแพงแสน ณ บริเวณอาคารศูนย์มหาวิทยาลัย
3. หมวดค่าใช้จ๑งเกี่ยวกับสมาชิก	18,875,000.00	12,645,712.70	20,998,000.00	
3.1 ค่าใช้จ๑งในการจัดพ๑มอบทุนการศึกษา	500,000.00	371,525.50	420,000.00	- ส๑หรับเป็นค่าใช้จ๑งในพ๑มอบทุนการศึกษาบุตรสมาชิกที่เรียนดี ค่าพ๑มเพ๑เกียรติบัตร และค่าพ๑มหนังสือพ๑มรับพ๑มทุนการศึกษา
3.2 ค่าจัดสัมมนาเกี่ยวกับสมาชิก	6,450,000.00	4,318,443.19	5,515,000.00	- โครงการอบรมผู้ประ๑สานงานสหกรณ์
				- โครงการปฐมนิเทศสมาชิก



รายการ	ปี 2560		ปี 2561 ยอดง	เหตุผลและความจำเป็น
	งบประมาณ	จ่ายจริง		
				<ul style="list-style-type: none"> - โครงการสัมมนาสมาชิก - โครงการให้ความรู้แก่สมาชิก - โครงการสัมมนาสมาชิกผู้เกษียณอายุราชการ - ค่าใช้จ่ายงานแสดงมติตวจิตสมาชิกเกยษณอายุราชการ - โครงการอบรมผู้สนใจเป็นผู้ตรวจสอบกวจการ - โครงการกิจกรรมสมาชิกสัมพันธ์ ด้านสุขภาพ - โครงการกิจกรรมสมาชิกสัมพันธ์ ด้านศิลปวัฒนธรรม - โครงการกิจกรรมสมาชิกสัมพันธ์ ด้านทัศนศึกษา - โครงการอบรมอาชีพเสริมให้แก่สมาชิก - โครงการการพบปะสมาชิกตามวิทยาเขต
3.3 ค่าประชาสัมพันธ์ข่าวสาร	1,740,000.00	1,273,908.01	2,029,000.00	<ul style="list-style-type: none"> - สำหรับค่าจัดทำพิมพ์ข่าวรายเดือน จัดพิมพ์รายงานการประชุมใหญ่สามัญประจำปี ค่าจัดทำเอกสาร/รายงานงานการประชุม ค่าจัดทำคู่มือ/แผ่นพับ ประชาสัมพันธ์ข้อมูล ค่าพิมพ์ใบแจ้งสวัสดิการวันเกิด ค่าบริการส่งข้อความสั้น (SMS) ค่าบริการส่งข่าวสารผ่าน Official Line และค่าใช้จ่ายจัดทำปฏิทินประจำปี
3.4 ค่าใช้จ่ายบัตรสมาชิก	2,100,000.00	2,000,000.00	2,300,000.00	<ul style="list-style-type: none"> - สำหรับจ่ายสมทบค่าธรรมเนียมรายปีบัตรสมาชิกอิเล็กทรอนิกส์
3.5 ค่าพื้นที่สมาชิกประจำปี	2,643,000.00	2,597,000.00	-	ยกเลิกตามคำแนะนำนายทะเบียนสหกรณ์
3.6 ค่าส่งเสริมกิจกรรมในโครงการออมวันนี้ เพื่อชีวิตที่ดีเมือเกษียณ	150,000.00	81,830.00	150,000.00	<ul style="list-style-type: none"> - สำหรับจ่ายสมทบเป็นค่าพื้นที่พอร์มทงคให้สมาชิกที่มีหุ้นน้อยกว่า 300,000.- บาท นำปันผลเฉลี่ยคืนมาซื้อหุ้นเพิ่มโดยซื้อขั้นต่ำ 100 บาท สหกรณ์จะสมทบให้ 2 หุ้น เป็นเงิน 20 บาท (คิดเป็นร้อยละ 2 ของจำนวนที่ซื้อหุ้น) และนำมาซื้อได้เพียงครั้งเดียว ระยะเวลา 25 มกราคม - 28 กุมภาพันธ์ 2561



รายการ	ปี 2560		ปี 2561		เหตุผลและความจำเป็น
	งบประมาณ	จ่ายจริง	ขอตั้ง		
3.7 ค่าประกันอุบัติเหตุสำหรับสมาชิก	880,000.00	850,501.00	920,000.00		- สำหรับค่าประกันอุบัติเหตุสำหรับสมาชิกสิทธิธรรม 200,000.00 บาท/คน ค่าเบี้ยประกัน 80 บาท/คน
3.8 ค่าใช้จ่ายอื่น ๆ เกี่ยวกับสมาชิก	1,412,000.00	1,152,505.00	1,664,000.00		- ค่าใช้จ่ายในการดำเนินงานและตรวจสอบหลักทรัพย ในเขตกรุงเทพฯและต่างจังหวัด เงินสนับสนุนสมาชิกในการประชุมหลักทรัพย ค่าบริการตรวจข้อมูลเครดิตบูโร
3.9 ค่าของที่ระลึกสำหรับสมาชิก	3,000,000.00	-	8,000,000.00		- สำหรับค่าของที่ระลึกแก่สมาชิก เนื่องในโอกาสครบ 60 ปี
4. หมวดค่าใช้จ่ายดำเนินงานอื่น	21,074,800.00	19,364,546.46	21,687,000.00		
4.1 ค่าใช้จ่ายในส่วนของการรวมการ	3,867,000.00	3,190,748.62	3,900,000.00		- สำหรับค่าเบี้ยประชุมคณะกรรมการดำเนินการ คณะกรรมการชุดต่างๆ คณะอนุกรรมการ คณะทำงาน ค่าพาหนะสำหรับกรรมการที่มาปฏิบัติงาน กรรมการที่เดินทางระหว่างวิทยาเขต และกรรมการที่เดินทางจากสถานีวิจัย ค่าตอบแทนกรรมการ ค่าเครื่องแบบ ค่าใช้จ่ายในการอบรม/สัมมนา ศึกษาดูงาน ค่าตรวจสุขภาพ โครงการประกันสุขภาพ ค่าเบี้ยประกันอุบัติเหตุ
4.2 ค่าใช้จ่ายในส่วนของที่ปรึกษา ผู้สอบบัญชี และผู้ตรวจสอบกิจการ	766,000.00	610,418.71	795,000.00		- สำหรับเป็นค่าใช้จ่ายเกี่ยวกับที่ปรึกษา ผู้สอบบัญชี และผู้ตรวจสอบกิจการ เช่น ค่าตรวจสอบกิจการ ค่าสอบบัญชี ค่าตรวจสุขภาพ ค่าเบี้ยประกันอุบัติเหตุ โครงการประกันสุขภาพ ค่าเครื่องแบบ ค่าใช้จ่ายในการสัมมนา ค่าเบี้ยประชุมและค่าพาหนะ
4.3 ค่าใช้จ่ายในสหกรรมการและ ผู้ตรวจสอบกิจการ	1,358,000.00	1,058,750.60	1,165,000.00		- สำหรับเป็นค่าใช้จ่ายในการดำเนินการสหกรรมการและ ผู้ตรวจสอบกิจการ ค่าจัดพิมพ์ข่าวเลือกตั้งกรรมการและ ผู้ตรวจสอบกิจการ
4.4 ค่าใช้จ่ายจัดการประชุมใหญ่สามัญ ประจำปีและประชุมใหญ่สามัญ	1,500,000.00	1,028,593.10	1,500,000.00		- สำหรับเป็นค่าใช้จ่ายในการจัดประชุมใหญ่สามัญและประชุมใหญ่สามัญ เช่น ค่าของรางวัล จัปฉลาก ค่าพาหนะสมาชิก ค่ารับรองสมาชิก และค่าใช้จ่ายอื่นๆ ในการจัดประชุม



รายการ	ปี 2560		ปี 2561 ขอตั้ง	เหตุผลและความจำเป็น
	งบประมาณ	จ่ายจริง		
4.5 ค่าสนับสนุนกิจกรรมของ มก.	4,900,000.00	4,791,000.00	4,900,000.00	<ul style="list-style-type: none"> - สำหรับสนับสนุนกิจกรรมของมหาวิทยาลัยเกษตรศาสตร์ สนับสนุนกิจกรรมสาธารณประโยชน์ของ มก. และชมรม มก.อาวุโส - สำหรับสนับสนุนวิทยาเขตกำแพงแสน วิทยาเขตศรีราชา และ วิทยาเขตเฉลิมพระเกียรติ จังหวัดสกลนคร จำนวนวิทยาเขต ละ 1 แสนบาท - สำหรับจ่ายคืนผลประโยชน์ที่ข้อตกลงการใช้ประโยชน์ ในอาคาร สอ.มก. 36 ปี จำนวน 3 ล้านบาท
4.6 ค่าสมนาคุณ	1,203,000.00	1,246,850.00	1,318,000.00	<ul style="list-style-type: none"> - สำหรับค่าสมนาคุณกองคลัง สำนักงานบริการคอมพิวเตอร์ กองยานพาหนะฯ บุคคลผู้ให้ความช่วยเหลือสหกรณ์ ค่าตอบแทน และค่าโทรศัพท์ผู้ประสานงานตามหน่วยงานต่างๆ และ ค่าตอบแทนผู้เขียนบทความลงข่าวสารสหกรณ์
4.7 ค่าสัมมนาอื่นๆ	870,000.00	487,704.30	900,000.00	<ul style="list-style-type: none"> - สำหรับค่าจัดสัมมนาร่วมกับสหกรณ์อื่น ค่าจัดสัมมนาระหว่าง กรรมการ เจ้าหน้าที่ และผู้ตรวจสอบกิจการ
4.8 เครื่องเขียนแบบพิมพ์	450,000.00	510,801.28	600,000.00	<ul style="list-style-type: none"> - สำหรับแบบพิมพ์ต่างๆ ที่เกี่ยวข้องกับการบริหารงาน ใบเสร็จ คำขอกู้ หนังสือค่าประกัน สลิปเงินฝาก สมุดเงินฝาก บัตรตัวอย่างลายมือชื่อ
4.9 ค่าสาธารณูปโภค	2,539,800.00	2,268,415.92	2,573,000.00	<ul style="list-style-type: none"> - สำหรับจ่ายค่าสาธารณูปโภคต่างๆ เช่น ค่าไฟฟ้า ค่าน้ำประปา ค่าโทรศัพท์สำนักงาน ค่าโทรศัพท์มือถือ ค่าเช่าสัญญา Lease Line ค่าบริการสัญญาณอินเทอร์เน็ต ค่าสายสัญญาณระบบ สำรองข้อมูลออนไลน์



รายการ	ปี 2560		ปี 2561		เหตุผลและความจำเป็น
	งบประมาณ	จ่ายจริง	ยอดขอสั่ง		
4.10 ค่าวัสดุอื่น ๆ	850,000.00	866,839.27	985,000.00		- สำหรับค่าวัสดุของใช้ รวมทั้งอุปกรณ์ที่จำเป็นกับสำนักงาน เช่น เครื่องเขียน กระดาษ หมึกเครื่องพิมพ์ และวัสดุที่ใช้ในการรับรองต่างๆ
4.11 ค่าใช้จ่ายทั่วไป	2,771,000.00	3,304,424.66	3,051,000.00		- สำหรับเป็นค่าใช้จ่ายทั่วไป เช่น ค่าใช้จ่ายดำเนินการจัด/เร่งรัด/ติดตามหนี้สิน ค่าจ้างผู้เชี่ยวชาญเฉพาะเรื่อง ค่าบริการธุรกรรมเงินสด ค่าประกันรักษาเงินสด ค่าธรรมเนียมโอนเงินธนาคาร ค่าจัดงานทำบุญครบรอบ สอ.มก. ค่าใช้จ่ายในการเยี่ยมชมลูกค้า และสนับสนุนกิจกรรมสหกรณ์ต่างๆ ค่ารับรองผู้มาเยี่ยมชมสหกรณ์ ค่าใช้จ่ายจัดเก็บเอกสาร ค่าเอกสาร ค่าไปรษณียากร และแสตมป์
5. หมวดครุภัณฑ์	3,291,000.00	358,688.01	4,451,000.00		
5.1 ครุภัณฑ์	791,000.00	358,688.01	4,451,000.00		- เครื่องคอมพิวเตอร์ โน้ตบุ๊ก เพื่อทดแทนเครื่องเดิมที่อายุการใช้งานเกินกำหนด เครื่องพิมพ์เอกสาร Firewall (Hardware) Server สำหรับทดแทนเครื่องเดิมที่เสื่อมสภาพ โต๊ะวางเครื่องพิมพ์ ตู้เก็บเอกสาร อุปกรณ์กระจายสัญญาณอินเทอร์เน็ต ไร้สาย แท็บเล็ต ตู้เย็น รถตู้โดยสาร รถกอล์ฟไฟฟ้า ระบบรักษาความปลอดภัยสำนักงาน ระบบบริการสมาชิก application for iOS หรือ Line Bot หรือ Website
5.2 โครงการปรับปรุงห้อง Server	2,500,000.00	-	-		ยกเลิกเนื่องจากอยู่ระหว่างดำเนินการนำเครื่องเซิร์ฟเวอร์ไปฝากที่ศูนย์ข้อมูลของมหาวิทยาลัยเกษตรศาสตร์

หมายเหตุ : ขอถ่ายจ่ายได้ทุกหมวด



ผลการดำเนินงานโครงการตามแผนกลยุทธ์ ประจำปี 2560

การดำเนินงานตามแผนกลยุทธ์ ประจำปี 2560 ซึ่งประกอบด้วยวัตถุประสงค์ 10 ข้อ 15 กลยุทธ์ และโครงการต่าง ๆ ตามแผนกลยุทธ์ จำนวนทั้งสิ้น 40 โครงการนั้น ได้ดำเนินการตามแผนและเป็นไปตามเป้าหมาย จำนวน 34 โครงการ

โครงการที่ขอทบทวนและยกเลิกไปมี 3 โครงการ ได้แก่ โครงการเงินกู้เพื่อการประกอบอาชีพเสริม โครงการเงินกู้เพื่อการศึกษา และโครงการพัฒนาสวัสดิการรูปแบบใหม่ๆ เนื่องจากมีช่องทางอื่นที่สามารถดำเนินการได้อยู่แล้ว

โครงการที่ยังไม่สามารถดำเนินการได้แล้วเสร็จมี 2 โครงการ ได้แก่ 1. โครงการจัดตั้งกองทุนช่วยเหลือผู้ค้าประกัน 2. โครงการพัฒนาระบบบริหารความเสี่ยง ซึ่งทั้ง 2 โครงการจะได้พิจารณาทำแนวทางการดำเนินการที่เหมาะสมต่อไป

โครงการที่ดำเนินการแต่ยังไม่แล้วเสร็จ และได้นำไปบรรจุไว้ในแผน ปี 2561 จำนวน 1 โครงการ ได้แก่ โครงการจัดทำวิดิทัศน์แนะนำสภรณ

ในปี 2561 สภรณได้ปรับปรุงโครงการตามแผนกลยุทธ์ใหม่หลายโครงการ และมีโครงการเดิมซึ่งจะดำเนินการต่อเนื่องอีกหลายโครงการเช่นกัน โดยยังคงวัตถุประสงค์เดิม 10 ข้อ และอยู่ในกรอบกลยุทธ์เดิม 15 กลยุทธ์ ดังนี้



โครงการตามแผนกลยุทธ์ประจำปี 2561

โครงการ	ผู้รับผิดชอบ	KPIs ของโครงการ	เป้าหมาย 2561	งบประมาณ	หมายเหตุ
วัตถุประสงค์ที่ 1 ส่งเสริมและสนับสนุนให้สมาชิกมีวินัยในการออมอย่างต่อเนื่องเพื่อสร้างบำนาญให้ตนเอง เป็นการพึ่งตนเองให้มากที่สุดตามหลักเศรษฐกิจพอเพียง					
กลยุทธ์ที่ 1 รมรคให้สมาชิกที่มีทุนน้อยกว่า 300,000.00 บาท ออมในรูปแบบเงินเพิ่มขึ้นอย่างต่อเนองเพื่อสร้างบำนาญให้ตนเองเมื่อเกษียณอายุตอน 60 ปี					
1. โครงการ “ออมหุ้น มิวินัย ได้บำนาญ”	คณะกรรมการบริหาร / ฝ่ายการเงิน	จำนวนของสมาชิกกลุ่มเป้าหมายที่เข้าร่วมโครงการ (เงินเดือนไม่เกิน 22,000 บาท และมีหุ้นไม่ถึง 300,000.00 บาท)	100 คน	-	โครงการต่อเนื่อง
วัตถุประสงค์ที่ 2 ให้สมาชิกได้รับสินเชื่อโดยสะดวกเร็ว มีประโยชน์และสามารถชำระคืนได้ตามกำหนด ตามหลักเศรษฐกิจพอเพียง					
กลยุทธ์ที่ 2 การปรับปรุงระบบการปฏิบัติงานเพื่อให้เกิดความสะดวกรวดเร็ว					
1. โครงการปรับปรุงขั้นตอนการอนุมัติสินเชื่อ	คณะกรรมการเงินกู้ / ฝ่ายสินเชื่อสมาชิก	จำนวนโครงการที่ได้รับการปรับปรุง	2 โครงการ	-	
2. โครงการสำรวจความพึงพอใจในการให้บริการของบริษัทประกันสุขภาพ	คณะกรรมการเงินกู้ / ฝ่ายสินเชื่อสมาชิก	จำนวนสมาชิกที่ได้รับอนุมัติเงินกู้	ระดับความพึงพอใจคะแนน 3.51 ขึ้นไป จากคะแนนเต็ม 5	-	
3. โครงการชำระเงินกู้แบบอัตราก้าวหน้า	คณะกรรมการเงินกู้ / คณะกรรมการบริหาร	จำนวนสมาชิกที่เข้าร่วมโครงการ	10 คน	-	
กลยุทธ์ที่ 3 เพิ่มความรัดกุมในการให้สินเชื่อแก่สมาชิก					
1. โครงการปรับปรุงระเบียบเงินกู้ให้สอดคล้องกับสภาพการณ์ของบุคลากรมหาวิทยาลัยเกษตรศาสตร์แต่ละประเภททั้งในฐานะผู้กู้และผู้ค้ำประกัน รวมทั้งความเสี่ยงของสหกรณ์ฯ	คณะกรรมการเงินกู้ / ฝ่ายสินเชื่อสมาชิก	จำนวนระเบียบที่ปรับปรุง	1 ระเบียบ	-	โครงการต่อเนื่อง



โครงการ	ผู้รับผิดชอบ	KPIs ของโครงการ	เป้าหมาย 2561	งบประมาณ	หมายเหตุ
กลยุทธ์ที่ 4 ความคุมการใช้งนงูของสมาชิกให้เป็นไปตามวัตถุประสงค์อย่างเคร่งครัด					
1. โครงการสร้างกลไกการติดตามและควบคุมการใช้งนงูของสมาชิกให้เป็นไปตามวัตถุประสงค์สมาชิก	คณะกรรมการการเงิน / ฝ่ายสินเชื่อสมาชิก	มีกลไกในการติดตาม	1 ระบบ	-	โครงการต่อเนื่อง
กลยุทธ์ที่ 5 ให้ความช่วยเหลือสมาชิกผู้ค้าประกันที่เป้นหนี้เสีย (NPL)					
1. โครงการการให้ความช่วยเหลือแก่ผู้ค้าประกันที่ชำระหนี้แทนสมาชิก	คณะกรรมการบริหาร / คณะกรรมการการเงิน	จำนวนผู้ค้าประกันที่ได้รับความช่วยเหลือ	ไม่น้อยกว่า 10 ราย	-	
2. โครงการการซื้อและขายคืนหลักทรัพย์ค้่าประกันเพื่อช่วยเหลือสมาชิกที่มีปัญหาการชำระหนี้	คณะกรรมการบริหาร / คณะกรรมการการเงิน	จำนวนสมาชิกที่เข้าร่วมโครงการ	3 ราย	-	
วัตถุประสงค์ที่ 3 มีการลงทุนที่ให้ผลตอบแทนที่เหมาะสมและความเสี่ยงที่ยอมรับได้					
กลยุทธ์ที่ 6 เพิ่มช่องทางและประสิทธิภาพการบริหารการเงิน					
1. โครงการปรับปรุงเงื่อนไขการให้กู้และการขยายบริการเงินกู้ให้สหกรณ์ออมทรัพย์อื่น	คณะกรรมการบริหารการเงิน / ฝ่ายการลงทุน	สหกรณ์ลูกค้ารายใหม่ที่เพิ่มขึ้น	ไม่น้อยกว่า 5 สหกรณ์	-	
2. โครงการเพิ่มประสิทธิภาพการสร้างผลตอบแทนจากการลงทุน	คณะกรรมการบริหารการเงิน / ฝ่ายการลงทุน	อัตราผลตอบแทนจากการลงทุน	ไม่น้อยกว่าร้อยละ 3.50	-	โครงการต่อเนื่อง
วัตถุประสงค์ที่ 4 ให้สมาชิกได้รับสวัสดิการเพิ่มขึ้นโดยทั่วถึงและเป็นธรรม					
กลยุทธ์ที่ 7 พัฒนาศักยภาพให้ครอบครัวของสมาชิกยิ่งขึ้น					
1. โครงการปรับปรุงสวัสดิการ โดยยึดหลักเศรษฐกิจพอเพียง	คณะกรรมการการศึกษาและประชาสัมพันธ์ / ฝ่ายสมาชิกสัมพันธ์	จำนวนสวัสดิการ	1 สวัสดิการ	-	โครงการต่อเนื่อง
2. โครงการสร้างงานจากทรัพย์สินของสมาชิก	คณะกรรมการบริหาร	จำนวนระเบียบ	1 ระเบียบ	-	
วัตถุประสงค์ที่ 5 บริการสมาชิกด้วยน้ำใจ					
กลยุทธ์ที่ 8 ให้บริการสมาชิกด้วยความสะดวกรวดเร็ว ถูกต้อง ถูกใจ และประทับใจ					
1. โครงการจัดสร้างห้องสโมสรสมาชิก (member club)	คณะกรรมการบริหาร	จำนวนห้อง	1 ห้อง	-	โครงการต่อเนื่อง



โครงการ	ผู้รับผิดชอบ	KPIs ของโครงการ	เป้าหมาย 2561	งบประมาณ	หมายเหตุ
2. โครงการฝึกอบรมเจ้าหน้าที่ให้มีจิตมุ่งบริการ คณะกรรมการบริหาร / ฝ่ายบริหาร ทักษะและความถูกต้องแม่นยำในการให้บริการทั่วไป	คณะกรรณการกรศึกษาและประชาสัมพันธ์	จำนวนเจ้าหน้าที่ผ่านการฝึกอบรม	10 คน	-	ใช้จากงบประมาณประจำ
วัตถุประสงค์ที่ 6 พัฒนาคาณาเรอบรณกรู้กัณด้านให้แก่มหาชีก					
กลยุทธ์ที่ 9 ให้การกรศึกษาบรณที่เป็นประโยชน์แก่สมาชิก					
1. โครงการอบรมให้ความรู้เกี่ยวกับกรอารอมและการลงทุน	คณะกรรณการกรศึกษาและประชาสัมพันธ์	จำนวนผู้เข้าร่วมโครงการ	150 คน	100,000.00	
2. โครงการอบรมให้ความรู้ด้านกรใช้ระบบ E-Banking	คณะกรรณการกรศึกษาและประชาสัมพันธ์	จำนวนผู้เข้าร่วมโครงการ	150 คน	100,000.00	
วัตถุประสงค์ที่ 7 ให้การบรณการจรงการและกรปฏิบัติงาณที่บรณสักรัณภาพ					
กลยุทธ์ที่ 10 พัฒนาระบบงานของสทรณให้มึประสิทธิภาพ					
1. โครงการปรับปรุงขั้นตอนกรทำงานให้มีประสิทธิภาพ	เจ้าหน้าที่ตั้งแตระดับหัวหน้าฝ่ายขึ้นไป	จำนวนระบบงานที่มีกรลดขั้นตอนของงานและลดระยะเวลาในการให้บริการ	2 โครงการ	-	
2. โครงการพัฒนาระบบควบคุมภายในเพื่อกัณกับดูแลกรปฏิบัติงาณของเจ้าหน้าที่ให้เป็นไปตามขั้นตอนอย่างเคร่งครัด	เจ้าหน้าที่ตั้งแตระดับหัวหน้าฝ่ายขึ้นไป	จำนวนระบบที่แลวเสร็จ	1 ระบบ	-	
3. โครงการกรศึกษาดูงานระบบบรณการจรงการสทรณอื่นที่บรณสะดวก	คณะกรรณการบรณการ	ระบบการบรณการจรงการที่มีกรปรับปรุง	อย่างน้อย 2 ระบบ	300,000.00	
4. โครงการลดค่าใช้จ่ายในการดำเนินงาน	คณะกรรณการบรณการ	อัตราอียดของค่าใช้จ่ายต่อรายไดของแต่ละผลักรัณ	ร้อยละ 3	-	โครงการต่อเนื่อง
5. โครงการสทรณลัศัณ	คณะกรรณการบรณการ	งานที่ผ่านการบรณการประเมินของกรรณส่งเสริมสทรณ	ไม่ต่ำกว่าเกณษที่กรรณส่งเสริมสทรณกำหนด	-	



โครงการ	ผู้รับผิดชอบ	KPIs ของโครงการ	เป้าหมาย 2561	งบประมาณ	หมายเหตุ
กลยุทธ์ที่ 11 พัฒนาศักยภาพและประสิทธิภาพของเจ้าหน้าที่ในการปฏิบัติหน้าที่					
1. โครงการฝึกอบรมเจ้าหน้าที่เฉพาะด้าน	หัวหน้าฝ่ายทุกฝ่าย / คณะกรรมการพัฒนาเทคโนโลยี / ฝ่ายคอมพิวเตอร์	จำนวนผู้ผ่านการอบรม	10 คน	-	ใช้จากงบประมาณประจำ
2. โครงการ “หนึ่งคน หนึ่งความคิดสร้างสรรค์” (One Person One Creative Idea : OPOC)	เจ้าหน้าที่สหกรณ์ทุกคน	จำนวนความคิดสร้างสรรค์ของเจ้าหน้าที่แต่ละคน	อย่างน้อย 1 ความคิดสร้างสรรค์	-	โครงการต่อเนื่อง
กลยุทธ์ที่ 12 พัฒนาศักยภาพ ประสิทธิภาพ และจรรยาบรรณในการบริหารงานของคณะกรรมการดำเนินการ					
1. โครงการอบรมเฉพาะด้านสำหรับกรรมการดำเนินการ	คณะกรรมการบริหาร	จำนวนกรรมการดำเนินการที่ผ่านการอบรม	12 คน	-	ใช้จากงบประมาณประจำ
วัตถุประสงค์ที่ 8 พัฒนากลไกนโยบายสารสนเทศ โดยพึ่งตนเองให้มากที่สุดตามหลักเศรษฐกิจพอเพียง					
กลยุทธ์ที่ 13 พัฒนาระบบสารสนเทศเพื่อสนับสนุนการให้บริการสมาชิกและการปฏิบัติงานให้มีประสิทธิภาพสูงขึ้น					
1. โครงการปรับปรุงการแสดงผลของระบบสมาชิก สมทบ และให้ตรวจสอบการเชื่อมโยงกับสถานะของสมาชิก	ฝ่ายทะเบียนสมาชิก / คณะกรรมการพัฒนาเทคโนโลยี / ฝ่ายคอมพิวเตอร์	จำนวนระบบที่ดำเนินการแล้วเสร็จ	1 ระบบ	-	
2. โครงการระบบตรวจนับจำนวนสมาชิกสมทบ เข้าใหม่และปิดบัญชี	ฝ่ายทะเบียนสมาชิก / คณะกรรมการพัฒนาเทคโนโลยี / ฝ่ายคอมพิวเตอร์	จำนวนระบบที่ดำเนินการแล้วเสร็จ	1 ระบบ	-	
3. โครงการพิมพ์แบบฟอร์มเปิดบัญชีจากระบบ โดยดึงข้อมูลที่มีอยู่มากรอกในแบบฟอร์มอัตโนมัติ เพื่อลดเวลาที่ใช้ในการเปิดบัญชีแต่ละครั้ง	ฝ่ายการเงิน / คณะกรรมการพัฒนาเทคโนโลยี / ฝ่ายคอมพิวเตอร์	จำนวนระบบที่ดำเนินการแล้วเสร็จ	1 ระบบ	-	
4. โครงการปรับปรุงพัฒนา Website ของ สอ.มก.	หัวหน้าฝ่ายทุกฝ่าย / คณะกรรมการพัฒนาเทคโนโลยี / ฝ่ายคอมพิวเตอร์	Website ที่ปรับปรุงสำเร็จ	1 ชุด	-	
5. โครงการจัดทำวีดิทัศน์แนะนำสหกรณ์	คณะกรรมการบริหาร / คณะกรรมการการศึกษาและประชาสัมพันธ์	จำนวนวีดิทัศน์แนะนำ สอ.มก. ที่ปรับปรุง	1 ชุด	-	



โครงการ	ผู้รับผิดชอบ	KPIs ของโครงการ	เป้าหมาย 2561	งบประมาณ	หมายเหตุ
วัตถุประสงค์ที่ 9 ส่งเสริมคุณภาพชีวิตของสมาชิก ตามหลักเศรษฐกิจพอเพียง					
วัตถุประสงค์ที่ 14 ส่งเสริมกิจกรรมผู้ริชีวิตตามหลักเศรษฐกิจพอเพียง					
1. โครงการศึกษาดูงานสถานประกอบการหรือเกษตรกรที่ประสบความสำเร็จโดยใช้หลักเศรษฐกิจพอเพียง	คณะกรรมการส่งเสริมและพัฒนาคุณภาพชีวิต	จำนวนผู้เข้าร่วมโครงการ	100 คน	150,000.00	
2. โครงการศึกษาดูงานชุมชนที่มีวิถีชีวิตตามหลักเศรษฐกิจพอเพียง	คณะกรรมการส่งเสริมและพัฒนาคุณภาพชีวิต	จำนวนผู้เข้าร่วมโครงการ	100 คน	150,000.00	
วัตถุประสงค์ที่ 10 ให้ความช่วยเหลือและสนับสนุนกิจกรรมที่เป็นประโยชน์ต่อสังคม					
กลยุทธ์ที่ 15 ส่งเสริมและสนับสนุนกิจกรรมเพื่อช่วยเหลือสังคมให้มีการพัฒนาด้านเศรษฐกิจ สังคม และสิ่งแวดล้อม ตามหลักเศรษฐกิจพอเพียง					
1. โครงการสนับสนุนกิจกรรมการศึกษาของโรงเรียน และชุมชน	คณะกรรมการบริหาร	จำนวนกิจกรรม	อย่างน้อย 2 กิจกรรม	200,000.00	
2. โครงการสนับสนุนกิจกรรมสหกรณ์โรงเรียนตามหลักเศรษฐกิจพอเพียง	คณะกรรมการบริหาร	จำนวนกิจกรรม	อย่างน้อย 1 กิจกรรม	300,000.00	
รวม				1,300,000.00	



อาคารต.มก. 36 ปี



2015/05/29
15:21:13



วาระที่ 8

การเลือกตั้ง ประจำปี 2561

8.1 ประธานกรรมการ

8.2 คณะกรรมการดำเนินการ

8.3 ผู้ตรวจสอบกิจการ



การเลือกตั้งประธานกรรมการดำเนินการ ชุดที่ 60



ตามข้อบังคับสหกรณ์ออมทรัพย์มหาวิทยาลัยเกษตรศาสตร์ จํากัด ข้อ 43 วรรคที่ 2 การเลือกตั้งคณะกรรมการดำเนินการให้เลือกจากสมาชิกโดยวิธีเลือกประธานกรรมการหนึ่งคนจากที่ประชุมใหญ่... และระเบียบสหกรณ์ออมทรัพย์มหาวิทยาลัยเกษตรศาสตร์ จํากัด ว่าด้วย การสรรหาคณะกรรมการดำเนินการ พ.ศ. 2543 ข้อ 4 วรรค 2 “อนึ่ง ประธานกรรมการดำเนินการ 1 คน ให้ที่ประชุมใหญ่เลือกจากสมาชิกที่เป็นผู้บริหารมหาวิทยาลัยเกษตรศาสตร์ ซึ่งดำรงตำแหน่งตั้งแต่รองอธิการบดี ขึ้นไป”

จึงเสนอที่ประชุมเพื่อพิจารณาเลือกตั้งประธานกรรมการดำเนินการ ประจำปี 2561 จำนวน 1 คน

มติที่ประชุม.....

.....
.....
.....
.....
.....
.....
.....
.....
.....
.....
.....
.....
.....
.....
.....
.....
.....
.....
.....
.....
.....
.....



การลือกตั้งคณะกรรมการดำเนินการ ชุดที่ 60

ตามข้อบงคัษสภรณออมทรพยมหาวิทยาลัยเกษตรศาสตร์ จรกัด ข้อ 43 การลือกตั้งและการดำรงตำแหน่ง ให้สภรณมีคณะกรรมการดำเนินการประกอบด้วยประธานกรรมการหนึ่งคน และกรรมการอื่นอีกไม่เกินสิบสี่คน ซึ่งที่ประชุมใหญ่ลือกตั้งจากสมาชิก

เนื่องจากในปี 2561 มีกรรมการที่ยังอยู่ในวาระตามข้อบงคัษข้อ 44 จำนวน 7 คนดังนี้

สายวิชาการ รายชือดังนี้

1. รศ.บพิธ จารุพันธ์
2. ผศ.ดร.ทวีวัฒน์ ทศนวัฒน์
3. ผศ.ดร.รังสรรค์ ปิติปัญญา

สายสนับสนุน รายชือดังนี้

1. นายนินพันธ์ ลิมแหลมทอง
2. นายสุพจน์ ยุตติยงค์
3. นางพูนทรัพย์ บุญราพรรณ
4. นายวิเชียร ไล่เลิศ

คณะกรรมการสรรหาได้ดำเนินการสรรหาตามระเบียบว่าด้วยการสรรหาคณะกรรมการดำเนินการ พ.ศ. 2543 และที่แก้ไขเพิ่มเติม พ.ศ.2554 และ พ.ศ. 2555 แทนตำแหน่งที่ว่างลง 7 คน ได้แก่สายวิชาการ 4 คน และสายสนับสนุน 3 คน เป็นที่เรียบร้อยแล้ว โดยมีผู้ได้รับการสรรหาเรียงตามอักษร ดังนี้

สายวิชาการ

1. ดร.จිරศักดิ์ พงษ์พิชญพิจิตร
2. ผศ.ภคพร วงษ์สิงห์
3. รศ.ดร.วัลลภ อารีรบ
4. ดร.วิวัฒน์ แดงสุภา

สายสนับสนุน

1. นายชาญชัย ไล่เลิศ
2. นายบุญช่วย เอี่ยมประพัฒน์
3. นายสมนึก ตั้งสุวรรณเสมา

จึงเสนอที่ประชุมเพื่อพิจารณาลือกตั้งสมาชิกทั้ง 7 คน เป็นคณะกรรมการดำเนินการสภรณออมทรพยมหาวิทยาลัยเกษตรศาสตร์ จรกัด ประจำปี 2561

มติที่ประชุม.....

.....



การเลอกลงผู้ตรวงสอบกัการ ประจำปี 2561

ตามข้อบงคับสภรณออมกรณพณมหาวิทยาลัยเกษตรศาสตร จรกัด ข้อ 58 ข้อ 59 และระเบียบว่าด้วยการสรรหาผู้ตรวงสอบกัการ พ.ศ. 2556 ใหมีผู้ตรวงสอบกัการ จรกน อยู่ในตำแหน่งครวละหนึ่งปีการบญชของสภรณ แต่ไม่เกินสี่ปีติดต่อกัน โดยต้องพักอย่างน้อยหนึ่งปีทางบญช จึงจะมีสิทธิสมัครเข้ารับการเลอกลงใหม่ได้ ประกอบด้วยผู้สมัครที่มืความรู้และประสบกการณตามกลุ่มสาขาวิชาชัพ ดังนี้

1. มืความรู้ทางด้านการเงิน การบญช
2. มืความรู้ทางด้านกฎหมายธุรกิจ และ/หรือประสบกการณทางกฎหมายสภรณ หรือใช้วิชาชัพนั้นเกี่ยวกับสภรณมาก่อน
3. มืความรู้ทางการบริหารทั่วไป หรือประสบกการณโดยเฉพาะกัการงานสภรณ

คณะกรรมการสรรหาฯ ได้ดำเนินการเลอกลงผู้ตรวงสอบกัการ โดยวิธีการให้สมาชิกลงคะแนนเลือกได้ไม่เกิน 3 คน โดยเลือกสาขาวิชาชัพละ 1 คน จกรายชื่อที่ประกาศให้เลอกลงทั้งหมด แล้วนำรายชื่อผู้ได้รับการเลอกลงที่ได้คะแนนมากที่สุดในแต่ละสาขาวิชาชัพ สาขาละ 1 คน เสนอต่อที่ประชุมใหญ่สามัญประจำปี ให้เลอกลงเป็นผู้ตรวงสอบกัการ ดังนี้

1. ด้านการเงิน การบญช ได้แก่ นางธารณี ประณิช
2. ด้านกฎหมายธุรกิจ/กฎหมายสภรณ ได้แก่ รศ.วิรัตน์ สุวรรณภักชาติ
3. ด้านบริหารทั่วไป/ประสบกการณโดยเฉพาะกัการงานสภรณ ได้แก่ นางสาวพร ชื่นอารมณ

จึงขอเสนอที่ประชุมเพื่อพิจารณาเลอกลงสมาชิกทั้ง 3 คน เป็นผู้ตรวงสอบกัการ ประจำปี 2561

มติที่ประชุม.....
.....
.....
.....
.....
.....
.....
.....
.....
.....



ประกาศสภรณออมทรพยมหาวิทยาลัยเกษตรศาสตร์ จำกัด เรื่อง ผลการลงคะแนนสรรหาคณะกรรมการดำเนินการและผู้ตรวจสอบกิจการ ประจำปี 2561

ตามประกาศสภรณออมทรพยมหาวิทยาลัยเกษตรศาสตร์ จำกัด เรื่อง การรับสมัครเข้ารับการเลือกตั้งเป็นคณะกรรมการดำเนินการ ประจำปี 2561 ลงวันที่ 5 กันยายน 2560 และการรับสมัครเข้ารับการเลือกตั้งเป็นผู้ตรวจสอบกิจการ ประจำปี 2561 ลงวันที่ 5 กันยายน 2560 และคณะกรรมการสรรหาฯ ได้ดำเนินการสรรหาคณะกรรมการดำเนินการและผู้ตรวจสอบกิจการ ประจำปี 2561 ในวันอังคารที่ 28 พฤศจิกายน พ.ศ. 2560 แล้วนั้น

สภรณออมทรพยมหาวิทยาลัยเกษตรศาสตร์ จำกัด จึงขอประกาศผลการลงคะแนนสรรหาคณะกรรมการดำเนินการและผู้ตรวจสอบกิจการ ประจำปี 2561 เรียงตามหมายเลข ดังนี้

กรรมการ สายวิชาการ รายชื่อเรียงตามหมายเลข ดังนี้

หมายเลข 1	รศ.ดร.วัลลภ	อารีรบ	สังกัดคณะวิทยาศาสตร์	ได้	2,168	คะแนน
หมายเลข 2	รศ.ดร.สมบัติ	ชินะวงค์	สังกัดคณะเกษตร กพส.	ได้	1,559	คะแนน
หมายเลข 3	ศ.น.สพ.ดร.สถาพร	จิตตपालพงศ์	สังกัดคณะสัตวแพทยศาสตร์	ได้	1,063	คะแนน
หมายเลข 4	อาจารย์ภาสวิชัย	หลาวมา	สังกัดโรงเรียนสาธิตฯ กพส.	ได้	796	คะแนน
หมายเลข 5	อาจารย์ไพโรจน์	ลิ้มศรีสกุลวงศ์	สังกัดคณะเศรษฐศาสตร์	ได้	1,285	คะแนน
หมายเลข 6	ดร.จีระศักดิ์	พงษ์พิชญพิจิตร	สังกัดคณะเศรษฐศาสตร์	ได้	2,469	คะแนน
หมายเลข 7	ผศ.น.สพ.ดร.รัชชัย	ศักดิ์ภู่อราม	สังกัดคณะสัตวแพทยศาสตร์	ได้	2,082	คะแนน
หมายเลข 8	ผศ.ภาคพร	วงษ์สิงห์	สังกัดคณะศึกษาศาสตร์	ได้	2,646	คะแนน
หมายเลข 9	ดร.วิวัฒน์	แดงสุภา	สังกัดคณะวิทยาศาสตร์	ได้	2,202	คะแนน
หมายเลข 10	ผศ.วาทิร.ต.ภูมิพัฒน์	ธนัญญาอิศม์เดช	สังกัดโรงเรียนสาธิตฯ กพส.	ได้	520	คะแนน
หมายเลข 11	นายฉัตรชัย	พ่วงพลับ	สังกัดคณะบริหารธุรกิจ	ได้	614	คะแนน

กรรมการ สายสนับสนุน รายชื่อเรียงตามหมายเลข ดังนี้

หมายเลข 1	นายชาญชัย	ไล่เลิศ	สังกัดสำนักทะเบียนและประมวลผล	ได้	2,829	คะแนน
หมายเลข 2	นายนพดล	ระโยธี	สังกัดสำนักหอสมุด	ได้	1,902	คะแนน
หมายเลข 3	นายชูโชค	ชูเจริญ	สังกัดสำนักงานวิทยเขต กพส.	ได้	1,089	คะแนน
หมายเลข 4	นายสุทธิชัย	อินนุรักษ์	สังกัดกองบริการกลาง กพส.	ได้	1,302	คะแนน
หมายเลข 5	นายประเพลิน	เกษมโสภาส	สังกัดกองยานพาหนะอาคารและสถานที่	ได้	1,236	คะแนน
หมายเลข 6	นายบุญช่วย	เอี่ยมประพัฒน์	สังกัดคณะเกษตร	ได้	2,114	คะแนน
หมายเลข 7	นายสมนึก	ตั้งสุวรรณเสมา	สังกัดกองคลัง	ได้	2,231	คะแนน
หมายเลข 8	นางนันทา	ตะวันเย็น	สังกัดคณะสิ่งแวดล้อม	ได้	1,102	คะแนน



ผู้ตรวจสอบกิจการ รายชื่อเรียงตามหมายเลข ดังนี้

ด้านการเงิน/การบัญชี

หมายเลข 1	นางพรณวทยา	เอื้อสุนทรวัฒนา	สังกัดสำนักงานอธิการบดี	ได้	1,918	คะแนน
หมายเลข 2	นางธารณี	ประนิช	สังกัดวิทยาเขตเฉลิมพระเกียรติ จังหวัดสกลนคร	ได้	2,522	คะแนน

ด้านกฎหมายธุรกิจ และ/หรือประสบการณ์ทางกฎหมายสหกรณ์

หมายเลข 3	รศ.วิรัตน์	สุวรรณภิกษาติ	สังกัดคณะศิลปศาสตร์และวิทยาศาสตร์	ได้	2,409	คะแนน
หมายเลข 4	นายมาโนช	สุวรรณศิลป์	สังกัดสำนักการกีฬา	ได้	1,984	คะแนน

ด้านบริหารทั่วไป

หมายเลข 5	นางสุภาพร	ชื่นอารมณ	สังกัดกองคลัง	ได้	2,084	คะแนน
หมายเลข 6	น.ส.จิรณา	ศรีดาหลง	สังกัดศูนย์วิจัยข้าวโพดและข้าวฟ่างแห่งชาติ	ได้	758	คะแนน
หมายเลข 7	น.ส.สมศรี	หลิมตระกูล	สังกัดสหกรณ์ออมทรัพย์ มก.	ได้	1,598	คะแนน

จึงประกาศมาเพื่อทราบโดยทั่วกัน

ประกาศ ณ วันที่ 7 ธันวาคม 2560

(ดร.ดำรงศรี ศรีพระราม)

ประธานกรรมการสรรหาคณะกรรมการดำเนินการและผู้ตรวจสอบกิจการ



ประกาศสภรณออมกรพยมหาวิทยาลัยเกษตรศาสตร์ จำกัด เรื่อง ผลการสรรหาคณะกรรมการดำเนินการและผู้ตรวจสอบกิจการ ประจำปี 2561

ตามประกาศสภรณออมกรพยมหาวิทยาลัยเกษตรศาสตร์ จำกัด เรื่อง การรับสมัครเข้ารับการเลือกตั้งเป็นคณะกรรมการดำเนินการ ประจำปี 2561 ลงวันที่ 5 กันยายน 2560 และการรับสมัครเข้ารับการเลือกตั้งเป็นผู้ตรวจสอบกิจการ ประจำปี 2561 ลงวันที่ 5 กันยายน 2560 และคณะกรรมการสรรหา ได้ดำเนินการสรรหาคณะกรรมการดำเนินการและผู้ตรวจสอบกิจการ ประจำปี 2561 ในวันอังคารที่ 28 พฤศจิกายน พ.ศ. 2560 นั้น

บัดนี้ ผลการสรรหาได้เสร็จสิ้นแล้ว โดยมีผู้ได้รับคะแนนจากการสรรหาเพื่อเสนอที่ประชุมใหญ่สามัญ ประจำปี 2560 พิจารณาสรรหาเป็นคณะกรรมการดำเนินการและผู้ตรวจสอบกิจการ ประจำปี 2561 ดังนี้

กรรมการสายวิชาการ จำนวน 4 คน (เรียงตามลำดับตัวอักษร)

1. ดร.จිරศักดิ์ พงษ์พิชญพิจิตร
2. ผศ.ภักพร วงษ์สิงห์
3. รศ.ดร.วัลลภ อารีรบ
4. ดร.วิวัฒน์ แดงสุภา

กรรมการสายสนับสนุน จำนวน 3 คน (เรียงตามลำดับตัวอักษร)

1. นายชาญชัย ไกลเลิศ
2. นายบุญช่วย เอี่ยมประพัฒน์
3. นายสมนึก ตั้งสุวรรณเสมา

ผู้ตรวจสอบกิจการ ด้านละ 1 คน

ด้านการเงิน/การบัญชี

นางธาริณี ประณีษ

ด้านกฎหมายธุรกิจ และ/หรือประสบการณ์ทางกฎหมายสหกรณ์

รศ.วิรัตน์ สุวรรณภินชาติ

ด้านการบริหารทั่วไป

นางสุภาพร ชื่นอารมณ

จึงประกาศมาเพื่อทราบโดยทั่วกัน

ประกาศ ณ วันที่ 7 ธันวาคม 2560

(ดร.ดำรง ศรีพระราม)

ประธานกรรมการสรรหาคณะกรรมการดำเนินการและผู้ตรวจสอบกิจการ



สรุปผู้มาใช้สิทธิลงคะแนนสรรหา คณะกรรมการดำเนินการและผู้ตรวจสอบกิจการ ประจำปี 2561 วันอังคารที่ 28 พฤศจิกายน 2560

สาย	จำนวนผู้มีสิทธิ	ผู้มาใช้สิทธิ		ไม่มาใช้สิทธิ
	(คน)	(คน)	(%)	(คน)
วิชาการ	5,365	2,084	37.10	3,281
สนับสนุน	5,206	3,534	62.90	1,672
รวม	10,571	5,618	100.00	4,953

เปรียบเทียบผู้มาใช้สิทธิสรรหาคณะกรรมการดำเนินการและผู้ตรวจสอบกิจการ			
สาย	ปี 2559 (คน)	ปี 2560 (คน)	เพิ่มขึ้น/ (ลดลง) ร้อยละ
วิชาการ	2,169	2,084	(3.92)
สนับสนุน	2,484	3,534	1.44
รวม	5,653	5,618	(0.62)

	จำนวนบัตร ทั้งสิ้น	บัตรดี		บัตรเสีย	
		จำนวนใบ	ร้อยละ	จำนวนใบ	ร้อยละ
สายวิชาการ	5,590	5,327	95.30	115	2.06
สายสนับสนุน	5,483	5,200	94.84	153	2.79
ผู้ตรวจสอบกิจการ	5,387	4,963	92.13	198	3.68
รวม	16,460	15,490	94.11	466	2.83

หมายเหตุ มาใช้สิทธิ แต่งออกเสียง 504 ใบ (นับเป็นบัตรดี)



สรปการลวงคณมลลอกทงคณภกรรณการก่ามณการ ปรจ่าป 2561

สายวชากการ

พมาย เลข	ชอ-สภล	บวงชน			วทยายเขต ก่าพวงสน			วทยายเขต ศรราช่า			วทยายเขตฯ สภลนศร			ศนยวชญ ชาวพทช			โครงการ พทภาษา			รวม ทงสน
		คณ จากสาย	คณ ทงนท	คณ รวม	คณ จากสาย	คณ ทงนท	คณ รวม	คณ จากสาย	คณ ทงนท	คณ รวม	คณ จากสาย	คณ ทงนท	คณ รวม	คณ จากสาย	คณ ทงนท	คณ รวม	คณ จากสาย	คณ ทงนท	คณ รวม	
1	รศ.ดร.वलลภ อารรบ	480	910	1,390	162	292	454	40	56	96	74	57	131	14	58	72	11	14	25	2,168
2	รศ.ดร.สนบฏฒ ชภมววงศ	385	579	964	134	254	388	37	24	61	50	41	91	12	29	41	10	4	14	1,559
3	ศ.น.สพ.ดร.สภพ จฏตบภลพทศ	289	445	734	74	95	169	34	30	64	41	29	70	2	18	20	4	2	6	1,063
4	อภการยภภสวชญ ทลวภภ	99	285	384	96	211	307	11	16	27	20	25	45	2	24	26	4	3	7	796
5	อภการยภภรจน สภมศรภลวงศ	266	540	806	82	159	241	44	51	95	36	47	83	7	40	47	6	7	13	1,285
6	ดร.จรศภคภ พงชภภภภภภภภภ	737	985	1,672	153	229	382	44	59	103	71	65	136	16	86	102	21	53	74	2,469
7	ศ.น.สพ.ดร.ภวชญย สภคภภภภภภ	647	710	1,357	177	251	428	29	39	68	57	48	105	15	55	70	12	42	54	2,082
8	ศ.ภภภภภภภภภภภภภ	766	1,081	1,847	138	242	380	41	72	113	59	71	130	19	72	91	21	64	85	2,646
9	ดร.ภภภภภภภภภภภภภ	597	851	1,448	162	249	411	28	45	73	47	54	101	21	91	112	14	43	57	2,202
10	ศ.ภภภภภภภภภภภภภ	63	94	157	130	191	321	8	7	15	13	5	18	1	6	7	2	-	2	520
11	ภภภภภภภภภภภภภ	166	295	461	20	52	72	10	18	28	21	11	32	3	12	15	2	4	6	614



สายสัมพันธ์

หมายเลข	ชื่อ-สกุล	บางเขน		วิทยาเขต กำแพงแสน		วิทยาเขต ศรีราชา		วิทยาเขตฯ สกลนคร		ศูนย์วิจัย ขาวโพลตฯ		โครงการ พหุภาษา			รวมทั้งสิ้น					
		คณะมนุษยศาสตร์	คณะวิทยาศาสตร์	คณะมนุษยศาสตร์	คณะวิทยาศาสตร์	คณะมนุษยศาสตร์	คณะวิทยาศาสตร์	คณะมนุษยศาสตร์	คณะวิทยาศาสตร์	คณะมนุษยศาสตร์	คณะวิทยาศาสตร์	คณะมนุษยศาสตร์	คณะวิทยาศาสตร์	คณะมนุษยศาสตร์		คณะวิทยาศาสตร์				
1	นายชาญชัย ไฉเลิศ	599	1,246	194	383	577	181	58	67	125	75	91	166	12	67	79	18	19	37	2,829
2	นายพนตล ระเบียบี	470	1,009	63	118	181	118	31	39	70	48	50	98	9	36	45	15	14	29	1,902
3	นายชูโชค ชูเจริญ	190	316	158	277	435	277	19	32	51	37	40	77	-	4	4	3	13	16	1,089
4	นายสุทธิชัย อินทร์รักษ์	145	328	251	445	696	445	13	19	32	28	50	78	-	7	7	3	13	16	1,302
5	นายประเพณีน เกษมโสภา	328	623	53	109	162	109	20	22	42	16	30	46	-	19	19	4	12	16	1,236
6	นายบุญช่วย เอี่ยมประพัฒน์	517	930	103	162	265	162	28	51	79	40	45	85	30	159	189	15	34	49	2,114
7	นายสมนึก ตั้งสุวรรณเสมา	617	916	102	207	309	207	50	67	117	66	53	119	20	90	110	13	30	43	2,231
8	นางนันทา ตะวันเย็น	404	328	81	143	224	143	25	27	52	44	18	62	4	10	14	10	8	18	1,102



สรุปการลงคะแนนเลือกตั้งผู้ตรวจสอบกิจการ ประจำปี 2561

ผู้ตรวจสอบกิจการ

หมายเลข	ชื่อ-สกุล	บางเขน		วิทยาเขต กำแพงแสน		วิทยาเขต ศรีราชา		วิทยาเขตฯ สกลนคร		ศูนย์วิจัยข้าวโพดฯ		โครงการ พหุภาษา		รวมทั้งสิ้น						
		คะแนนจากสาย	ร้อยละ	คะแนนจากสาย	ร้อยละ	คะแนนจากสาย	ร้อยละ	คะแนนจากสาย	ร้อยละ	คะแนนจากสาย	ร้อยละ	คะแนนจากสาย	ร้อยละ							
															รวม	ร้อยละ				
ด้านการเงิน การบัญชี																				
1	นางพรณิภา เอื้อสุนทรวัฒนา	536	750	1,286	160	294	454	27	33	60	21	9	30	13	51	64	8	16	24	1,918
2	นางธาริณี ประณีษ	665	917	1,582	202	267	469	53	71	124	105	120	225	14	45	59	18	45	63	2,522
ด้านกฎหมายธุรกิจและ/หรือประสบการณ์ทางกฎหมายสหกรณ์																				
3	รศ.วิรัตน์ สุวรรณภิกษาติ	713	684	1,397	288	302	650	50	55	105	91	59	150	10	44	54	16	37	53	2,409
4	นายมาโนช สุวรรณศิลป์	467	968	1,435	91	219	310	28	52	80	27	42	69	17	47	64	5	21	26	1,984
ด้านการบริหารทั่วไป																				
5	นางสุภาพร ชื่นอารมณ	521	960	1,481	133	251	384	38	62	100	34	35	69	9	19	28	6	16	22	2,084
6	น.ส.จิรนา ศรีตาหลง	137	266	403	55	82	137	13	18	31	27	33	60	16	99	115	2	10	12	758
7	น.ส.สมศรี ทลิษตระกูล	525	490	1,015	164	200	364	30	29	59	56	33	89	7	16	23	12	36	48	1,598



อาคารต.มก. 36 ปี



2015/05/29
15:21:13



วาระที่ 9

พิจารณาคัดเลือกผู้สอบบัญชี
เพื่อเสนอให้นายทะเบียนแต่งตั้ง
และกำหนดค่าธรรมเนียมการตรวจสอบ
ประจำปี 2561



พิจรณาคัดเลือกผู้สอบบัญชีเพื่อเสนอให้นายทะเบียนแต่งตั้ง และกำหนดค่าธรรมเนียมการตรวจสอบ ประจำปี 2561

ตามทีกรมตรวจสอบบัญชีสหกรณ์ ได้กำหนดให้สหกรณ์ออมทรัพย์ที่มีทุนดำเนินการเกินกว่า 200 ล้านบาท สามารถจ้างผู้สอบบัญชีภาคเอกชนทำการตรวจสอบบัญชีของสหกรณ์ได้ โดยอยู่ภายใต้การกำกับดูแลของกรมตรวจสอบบัญชีสหกรณ์ เพื่อประโยชน์ของสหกรณ์ที่จะทราบผลการดำเนินงาน และฐานะทางการเงินโดยรวดเร็ว นั้น

ข้อบังคับสหกรณ์ฯ ข้อ 42 (7) กำหนดให้ทีประชุมใหญ่มีอำนาจหน้าที่ในการพิจรณาคัดเลือกผู้สอบบัญชีเพื่อเสนอให้นายทะเบียนแต่งตั้ง

ทีประชุมใหญ่สามัญประจำปี 2559 เมื่อวันที่ 27 มกราคม 2560 มีมติคัดเลือก นางสาวสุวีณา จงเจริญพรชัย ผู้ชำนาญงานตรวจสอบบัญชีสหกรณ์ฯ เป็นผู้สอบบัญชีและกำหนดค่าธรรมเนียมการตรวจสอบเป็นเงิน 130,000.00 บาท (หนึ่งแสนสามหมื่นบาทถ้วน)

สำหรับการคัดเลือกผู้สอบบัญชี ประจำปี 2561 มีผู้สอบบัญชีภาคเอกชนที่ขึ้นทะเบียนกับกรมตรวจสอบบัญชีสหกรณ์ ได้เสนอบริการตรวจสอบบัญชี จำนวน 1 ราย ดังนี้

1. นางสาวสุภางค์ เวสารัชชอารีกุล

คณะกรรมการดำเนินการ ในคราววาระการประชุม ครั้งที่ 23/2560 วันที่ 17 ธันวาคม 2560 ได้ตรวจสอบเงื่อนไข ตามข้อกำหนดของกรมตรวจสอบบัญชีสหกรณ์ รวมทั้งได้พิจารณาถึงระยะเวลาการเข้าปฏิบัติงานสอบบัญชี จำนวนผู้ช่วยผู้สอบบัญชี ประสบการณ์การทำงาน ตลอดจนกำหนดการตรวจสอบบัญชีจนสามารถรับรองงบการเงินได้ตรงตามกำหนดเวลา และสามารถประชุมใหญ่สามัญประจำปีได้ไม่เกินวันที่ 31 มกราคม 2562 หรือระยะเวลาใกล้เคียงกันแล้ว มีมติเลือก นางสาวสุภางค์ เวสารัชชอารีกุล ผู้ชำนาญงานตรวจสอบบัญชีสหกรณ์ เป็นผู้สอบบัญชีสหกรณ์ออมทรัพย์มหาวิทยาลัยเกษตรศาสตร์ จรกัด ประจำปี 2561 ค่าธรรมเนียมการตรวจสอบ จำนวน 140,000.00 บาท (หนึ่งแสนสี่หมื่นบาทถ้วน)

จึงเสนอทีประชุมเพื่อพิจารณา

มติทีประชุม.....
.....
.....
.....



วาระที่ 10

**พิจารณากำหนดวงเงิน
ซึ่งสหกรณ์อาจกู้ยืมหรือค้ำประกัน
ประจำปี 2561**



พิจารณากำหนดวงเงินซึ่งสหกรณ์อาจกู้ยืมหรือค้ำประกัน ประจำปี 2561

การกู้ยืมเงินหรือค้ำประกัน ตามข้อบังคับข้อ 30 วงเงินกู้ยืมหรือค้ำประกัน ที่ประชุมใหญ่อาจกำหนดวงเงินกู้ยืมหรือค้ำประกันสำหรับปีหนึ่งๆ ไว้ตามที่จำเป็นและสมควรแก่การดำเนินงาน วงเงินซึ่งกำหนดดังว่านี้ ต้องได้รับความเห็นชอบจากนายทะเบียนสหกรณ์ ถ้าที่ประชุมใหญ่ยังมีได้กำหนดหรือนายทะเบียนสหกรณ์ ยังมีได้ให้ความเห็นชอบวงเงินกู้ยืมหรือค้ำประกันสำหรับปีใด ก็ให้ใช้วงเงินกู้ยืมหรือค้ำประกันสำหรับปีก่อนไปพลาง

ในปี 2560 ได้รับอนุญาตจากที่ประชุมใหญ่กำหนดวงเงินกู้ยืมจำนวน 8,000 ล้านบาท ซึ่งเป็นวงเงินที่ได้รับความเห็นชอบจากนายทะเบียนสหกรณ์ (หนังสือที่ กษ.1110/697 ลงวันที่ 13 มีนาคม 2560) สำหรับใช้เป็นทุนดำเนินงานและเพื่อรองรับการขยายธุรกิจ

อนึ่ง ณ วันที่ 31 ธันวาคม 2560 สหกรณ์ฯ มีทุนเรือนหุ้น จำนวน 7,580.39 ล้านบาท และทุนสำรองจำนวน 1,187.02 ล้านบาท รวมเป็นเงินจำนวน 8,767.41 ล้านบาท ดังนั้นวงเงินซึ่งสหกรณ์อาจกู้ยืมหรือค้ำประกัน ประจำปี 2561 คือ วงเงิน 8,700 ล้านบาท (ตามประกาศนายทะเบียนสหกรณ์ เรื่อง หลักเกณฑ์การพิจารณาให้ความเห็นชอบวงเงินการกู้ยืมหรือการค้ำประกันของสหกรณ์ ลงวันที่ 11 มีนาคม 2548 สหกรณ์ที่มีทุนเรือนหุ้นรวมกับทุนสำรองตั้งแต่ 600 ล้านบาท ถือใช้วงเงินกู้ยืมหรือค้ำประกันได้เป็นจำนวน 1 เท่าของทุนเรือนหุ้นรวมกับทุนสำรองของสหกรณ์)

สำหรับปี 2561 คณะกรรมการดำเนินการในคราวประชุม ครั้งที่ 24/2560 เมื่อวันที่ 16 มกราคม 2561 ได้พิจารณาและมีมติให้นำเสนอขอที่ประชุมใหญ่ กำหนดวงเงินกู้ยืมซึ่งสหกรณ์ออมทรัพย์มหาวิทยาลัยเกษตรศาสตร์ จำกัด อาจกู้ยืมหรือค้ำประกันเพื่อให้การดำเนินงานคล่องตัวและสามารถให้บริการสมาชิกเป็นไปอย่างมีประสิทธิภาพ ในวงเงิน 8,700 ล้านบาท

จึงเสนอที่ประชุมเพื่อพิจารณา

มติที่ประชุม.....
.....
.....
.....
.....
.....
.....
.....
.....



วาระที่ 11

**พิจารณาอนุมัติ
หลักการการนำเงินไปฝาก
หรือลงทุนในหลักทรัพย์ตามประกาศ
คณะกรรมการพัฒนาการสหกรณ์แห่งชาติ**



พิจรณานอุมัติหลักการ การนำเงินไปฝากหรือลงทุน ในหลักทรัพย์ตามประกาศของคณะกรรมการพัฒนาการสภรณแห่งชาติ

ตามทีคณะกรรมาการพัฒนาการสภรณแห่งชาติ ได้อาศัยอำนาจตามความในมาตรา 10 (7) และ
มาตรา 62 (7) แห่งพระราชบัญญัติสภรณ พ.ศ. 2542 ออกประกาศ ณ วันที่ 3 กรกฎาคม 2558 เรื่อง
ข้อกำหนดการฝากหรือลงทุนอย่างอื่นของสภรณ พ.ศ. 2558 มีข้อความสำคัญ ดังนี้

ฯลฯ

ข้อ 3 เงินของสภรณอาจฝากหรือลงทุนได้ ดังต่อไปนี้

- (1) บัตรเงินฝากที่ธนาคารเป็นผู้ออก
- (2) ตัวแลกเงินที่ธนาคารเป็นผู้รับรอง สลากหลัง หรือรับอ่าวล หรือตัวสัญญาใช้เงินที่ธนาคารเป็นผู้สลักหลัง หรือรับอ่าวล โดยไม่มีข้อจำกัดความรับผิด
- (3) ตราสารแสดงสิทธิในหนี้ที่ธนาคารซึ่งไม่ใช่รัฐวิสาหกิจเป็นผู้ออก
- (4) บัตรเงินฝาก หรือใบรับฝากเงินที่ออกโดยบริษัทเงินทุน หรือบริษัทเครดิตฟองซิเอร์ ซึ่งสถาบันคุ้มครองเงินฝากประกันการชำระคืนต้นเงินและดอกเบี้ย
- (5) ตราสารแสดงสิทธิในหนี้ที่นิติบุคคลเฉพาะกิจเป็นผู้ออกภายใต้โครงการแปลงสินทรัพย์เป็นหลักทรัพย์ ที่ได้รับอนุญาตตามพระราชกำหนดนิติบุคคลเฉพาะกิจ เพื่อการแปลงสินทรัพย์เป็นหลักทรัพย์ พ.ศ.2540 และตราสารแสดงสิทธิในหนี้ที่นั้นได้รับการจัดอันดับความน่าเชื่อถือตั้งแต่ระดับ A- ขึ้นไป จากบริษัทจัดอันดับความน่าเชื่อถือที่ได้รับความเห็นชอบจากคณะกรรมการกำกับหลักทรัพย์และตลาดหลักทรัพย์
- (6) หุ้นกู้ที่มีหลักประกัน หรือหุ้นกู้ไม่ต้องยสิทธิ ที่ได้รับการจัดอันดับความน่าเชื่อถือตั้งแต่ระดับ A- ขึ้นไป จากบริษัทจัดอันดับความน่าเชื่อถือที่ได้รับความเห็นชอบจากคณะกรรมการกำกับหลักทรัพย์และตลาดหลักทรัพย์
- (7) หน่วยลงทุนของกองทุนรวมที่รัฐวิสาหกิจจัดตั้งขึ้นโดยความเห็นชอบของคณะรัฐมนตรี และอยู่ในกำกับดูแลของคณะกรรมการกำกับหลักทรัพย์และตลาดหลักทรัพย์

ข้อ 4 การนำเงินไปฝากหรือลงทุนตามข้อ 3 (7) รวมกันต้องไม่เกินทุนสำรองของสภรณ และต้องผ่านการอนุมัติจากที่ประชุมใหญ่ของสภรณก่อนจึงจะดำเนินการได้

ฯลฯ

อนึ่ง ณ วันที่ 31 ธันวาคม 2560 สภรณออมทรพยมหาวิทยาลัยเกษตรศาสตร์ จ้งกัถ มีทุนสำรองจำนวน 1,187.02 ล้านบาท

ดังนั้น เพื่อให้การบริหารการลงทุนของสภรณออมทรพยมหาวิทยาลัยเกษตรศาสตร์ จ้งกัถ เป็นไปอย่างถูกต้องตามกฎหมายและได้รับผลตอบแทนการลงทุนที่ดี คณะกรรมาการดำเนินการในคราวประชุมครั้งที่ 23/2560 เมื่อวันที่ 27 ธันวาคม 2560 จึงขอเสนอที่ประชุมใหญ่ออนุมัติให้คณะกรรมาการดำเนินการของสภรณออมทรพยมหาวิทยาลัยเกษตรศาสตร์ จ้งกัถ นำเงินไปฝากหรือลงทุนในหลักทรัพย์ตามข้อ 3 (7) ได้

จึงเสนอที่ประชุมใหญ่สามัญประจำปี 2560 เพื่อพิจารณา

มติที่ประชุม



วาระที่ 12

พิจารณาอนุมัติตัดหนี้สูญ





พิจารณการต้งจ้งนำหน้สุญ

คณะกรรมาการด้งเนนการสทรณออมทรพยมมหาวิทยาลัยเกษตรศาสตร์ จ้งกัถ ในคราวประชุมครั้งที่ 24/2560 เมอวันท้ 16 มกราคม 2561 ได้พิจารณาถูกหน้ของ สอ.มก. ท้ได้ต้งตามทวงถามจนล้งที่สุคแล้วแต่ไม่ได้รับชำระหน้ และไม่สามารถเรยักเก็บหน้ได้เป็นท้แน่นอนแล้ว เนื่องจากถูกพืพากษาให้ล้ล้ละลายซ้่งเป็นไปตามระเบียบนายทหะเปยนสทรณ ว่าด้วย การต้งจ้งนำหน้สุญของสทรณและกลุ่มเกษตรกร พ.ศ. 2546 ลงวันท้ 29 กรกฎาคม 2546 ด้งน้

“การต้งจ้งนำหน้สุญ” หมายควมาว่า การโอนปรบปร้งทางบ้ช้เพื่อต้งจ้งนำหน้สุญออกจากบ้ช้ถูกหน้ ในกรณท้ไม่สามารถเรยักเก็บหน้จากถูกหน้ด้งกล่าวได้เป็นท้แน่นอนแล้ว ท้งน้ ต้องเป็นหน้ท้มีล้กษณะ ด้งน้

1. ต้องเป็นหน้ท้เกิดจากการประกอบกัการ หรือเนื่องจากการประกอบกัการของสทรณ
2. ต้องเป็นหน้ท้มีล้กษณะโดยซ้ดจ้งท้สามารถพ้องถูกหน้ได้
3. ต้องมีล้กษณะการต้งตามทวงถามให้ชำระหน้ตามสมควรแก่กรณหรือมีการพ้องคดแล้ว แต่ไม่ได้รับการชำระหน้โดยปรากฎว่า

(ก) ถูกหน้ล้งแก่ควมาตายหรือเป็นคนสาบสุญหรือมีล้กษณะว่าหายสาบสุญไปและไม่มีทรพยลนหรือสททธิต์ใดๆ จะเรยักร้องให้ชำระหน้ได้ หากพ้องคดไปก้ท้ให้เสยค่าใช้จ้งมากย้งซ้นไม่ค้มก้กับหน้ท้จะได้รับชำระ หรือ

(ข) ถูกหน้เลกกัการ และมีหน้ของเจ้าหน้รายอ้นมีบ้ริมสททธิต์เหนือทรพยลนท้งหมดของถูกหน้ และอยู่ในล้ดบ้ท้จะได้รับชำระหน้ก่อนเป็นจ้งนวนมากกว่าทรพยลนของถูกหน้ หรือ

(ค) ได้ด้งเนนการพ้องถูกหน้ในคดท้พ้งหรือได้ย่นค่าขอเฉลยหน้ในคดท้ถูกหน้ถูกเจ้าหน้รายอ้นพ้องในคดท้พ้ง และในกรณน้ซ้ๆ ได้มีค่าบ้งค้บหรือค่าล้งของศาลแล้ว แต่ถูกหน้ไม่มีทรพยลนใดๆ จะชำระหน้ได้ หรือ

(ง) ได้ด้งเนนการพ้องถูกหน้ในคดล้ล้ละลาย หรือได้ย่นค่าขอรับชำระหน้ในคดท้ถูกหน้ถูกเจ้าหน้รายอ้นพ้องในคดล้ล้ละลาย และในกรณน้ซ้ๆ ได้มีการประนอมหน้ก้กับถูกหน้ โดยศาลมีค่าล้งเห็นชอบด้วยก้กับการประนอมหน้น้ซ้ หรือ

(จ) ถูกหน้ถูกศาลพืพากษาให้เป็นบุคคลล้ล้ละลาย และได้มีการแบ่งทรพยลนของถูกหน้ครั้งแรกแล้ว

ท้งน้ ต้องเป็นหน้ท้มีการด้งค่าเผอหน้สงล้ยจะสุญไว้เต็มจ้งนวนหน้ท้จะขอต้งจ้งนำหน้แล้วในคราวบดบ้ช้ช้ประจ้งปีก่อนการขออนุมต้งจ้งนำหน้สุญ ซ้่ง สอ.มก. ด้งบ้ช้ค่าเผอหน้สงล้ยจะสุญไว้เต็มจ้งนวน 100% แล้ว

จ้งเห็นควรเสนอท้ประชุมใหญ่พิจารณาต้งจ้งนำหน้สุญของถูกหน้ จ้งนวน 1 ราย รายละเยยด ด้งน้

นางนภาทรี วกยะนันท เป็นหน้ตามล้ญญาเงินกู้พิเศษ เลขท้ 3-42-00659 ลงวันท้ 5 พคคกัยายน 2542 ไม่ชำระหน้ 2 งวดต้งต้อก้น สอ.มก. พ้องบ้งค้บจ้งนงหน้เงินด้น 2,417,670.93 บาท ต่อมา สอ.มก.



ซื้อหลักทรัพย์จากการขายทอดตลาด โดยซื้อห้องชุด (เขตบางกะปิ กทม.) จำนวน 2 ห้อง แบบหักส่วนได้
ใช้แทน ในราคา รวม 350,000.-บาท และซื้อที่ดิน อ.คลองหลวง จ.ปทุมธานี เนื้อที่ 158 ตารางวา ในราคา
320,000.-บาท นำมาชำระหนี้เงินต้นของลูกหนี้ และนำเงินปันผล เงินสวัสดิการ ระหว่างปี 2543-2556 และ
หุ้น รวม 249,024.91 บาท นำชำระหนี้เงินต้น คงเหลือหนี้ค้างชำระ 1,498,646.02 บาท

สอ.มก.ให้ออกจากการเป็นสมาชิก ตามข้อบังคับข้อ 13 (4) เนื่องจากถูกศาลพิพากษาให้เป็น
บุคคลล้มละลาย เมื่อวันที่ 26 กันยายน 2554 และได้ปลดจากการล้มละลายแล้ว เมื่อวันที่ 27 กันยายน
2557 ซึ่งสหกรณ์ได้ดำเนินการติดตามหนี้ และสืบทรัพย์สินอื่นแล้วแต่ไม่มีทรัพย์สินอื่นให้ยึด ประกอบกับตาม
รายงานของเจ้าพนักงานพิทักษ์ทรัพย์ ลงวันที่ 18 สิงหาคม 2554 สรุปว่า “เจ้าหนี้ที่ไม่สามารถสืบหาทรัพย์สิน
ของลูกหนี้ได้”

สำหรับทรัพย์สินที่สหกรณ์ฯ ซื้อในส่วนของที่ดิน อ.คลองหลวง จ.ปทุมธานี คณะทำงานบริหาร
ทรัพย์สินที่ไม่ก่อให้เกิดรายได้ (NPA) ดำเนินการขายทรัพย์สินได้ในปี 2558 ในราคา 2,000,000.-บาท มีกำไร
จากการขาย จำนวน 1,675,020.-บาท

จึงนำเสนอที่ประชุมใหญ่พิจารณาอนุมัติตัดจำหน่ายหนี้สูญ

มติที่ประชุม.....

.....

.....

.....

.....

.....

.....

.....

.....

.....

.....

.....

.....

.....

.....

.....

.....

.....

.....

.....

.....

.....

.....





วาระที่ 13

**แก้ไขข้อบังคับสหกรณ์ออมทรัพย์
มหาวิทยาลัยเกษตรศาสตร์ จำกัด
ตามคำแนะนำของนายทะเบียนสหกรณ์**



พิจารณำแกัใจข้อบ้งคับตามค้ำำนำของนายทหะเม็ยีสททรรณั ข้อ 42, ข้อ 43, ข้อ 47, ข้อ 48, ข้อ 49, ข้อ 58, ข้อ 60, ข้อ 63 และข้อ 64
ตารางปร็ยบเก็ยสนขอแกัใจข้อบ้งคับสททรรณัออบรรมยัณมหาวิทยาลัยเกษตรศาสตร์ จ้งกัถ ตามค้ำำนำของนายทหะเม็ยีสททรรณั

ข้อความเดิม	ข้อความที่แก้ไขเพิ่มเติมใหม่	เหตุผล
<p>ข้อ 42 อำนาจหน้าท้ของท้ประชุมใหญ่ ที่ประชุมใหญ่มี อำนาจหน้าท้พิจารณำวีจฉัยัภจการท้งปวงของสททรรณั ซ้งรวมท้งในข้อ ซ้งรวมท้งในข้อต่อไปนี้</p> <p>(1)</p> <p>(8) พิจารณำอนุดังบตุล และรายงานปรจ้งจ้งปี แสดงผลการดำเน็งานของสททรรณั ตามข้อบ้งคับข้อ 64</p>	<p>ข้อ 42 อำนาจหน้าท้ของท้ประชุมใหญ่ ที่ประชุมใหญ่มีอำนาจ หน้าท้พิจารณำวีจฉัยัภจการท้งปวงของสททรรณั ซ้งรวมท้งในข้อ ต่อไปนี้</p> <p>(1)</p> <p>(8) พิจารณำอนุดังบตุลแสดงฐานะการเงิน และรายงาน ปรจ้งจ้งปีแสดงผลการดำเน็งานของสททรรณั ตามข้อบ้งคับข้อ 64</p>	<p>เพื่อให้เป็นไปตามคู่มือการจัด ทำงบการเงินสททรรณัออบรรมยัณ ตามหนังสือกรมตรวจบัญชี สททรรณัที่ กษ 0404/1160 ลง วันที่ 24 กุมภาพันธ์ 2557</p>
<p>ข้อ 43 การเลือกตั้งและการดำเน็งาน ให้สททรรณัมี คณะกรรมการดำเน็งานปรจ้งจ้งด้วย ปรจ้งจ้งกรรมการ ท้หนึ่งคน และกรรมการอื่อกไม่เก็นสับสัคน ซ้งท้ประชุม ใหญ่เลือกตั้งจากสมาชิก การเลือกตั้งคณะกรรมการ ให้เลือก จากสมาชิกโดยวิธีเลือกปรจ้งจ้งกรรมการท้หนึ่งคน จากท้ ประชุมใหญ่และกรรมการอื่อกไม่เก็นสับสัคน โดยให้เลือกจาก สมาชิกสภาว์ชการ จ้งนวน 7 คนและสมาชิกสภาสับสัคน จ้งนวน 7 คน</p> <p>สำท้รับดำเน็งานปรจ้งจ้งกรรมการคนท้หนึ่ง หรือหลาย คนก็ได้ ให้คณะกรรมกรดำเน็งานเลือกตั้งในระหว้งกันเอง ซ้งน้ดำเน็งานแล้วแกัใจให้ท้ประชุมใหญ่ครวำนัทราบ พร้อม ท้บ้บ้ประภาค้ไว้ ณ สำเน้งงานของสททรรณัภายในสับสัท้งวัน น้บ แต่วันประชุมใหญ่เพื่อให้สมาชิกท้รากับท้งกันด้วย</p> <p>อนึ้ง สททรรณัสามารถออบรรมยัณว่าด้วยการสรรหา คณะกรรมการดำเน็งาน โดยความเห็นชอบของท้ประชุมใหญ่</p>	<p>ข้อ 43 การเลือกตั้งและการดำเน็งาน ให้สททรรณัมีคณะ กรรมการดำเน็งานปรจ้งจ้งด้วย ปรจ้งจ้งกรรมการท้หนึ่งคน และ กรรมการอื่อกไม่เก็นสับสัคน ซ้งท้ประชุมใหญ่เลือกตั้งจากสมาชิก การเลือกตั้งคณะกรรมการ ให้เลือกจากสมาชิก โดยวิธีเลือกปรจ้งจ้งกรรมการท้หนึ่งคน จากท้ประชุมใหญ่และ กรรมการอื่อกไม่เก็นสับสัคน โดยให้เลือกจากสมาชิกสภาว์ชการ จ้งนวน 7 คน และสมาชิกสภาสับสัคน จ้งนวน 7 คน</p> <p>สำท้รับดำเน็งานปรจ้งจ้งกรรมการคนท้หนึ่ง หรือหลาย คนและเลขานุการคนท้หนึ่งหรือผู้ช่วยเลขานุการคนท้หนึ่ง หรือหลาย คนก็ได้ ให้คณะกรรมกรดำเน็งานเลือกตั้งในระหว้งกันเอง ซ้งน้ดำเน็งานแล้วแกัใจให้ท้ประชุมใหญ่ครวำนัทราบ พร้อม ท้บ้บ้ประภาค้ไว้ ณ สำเน้งงานของสททรรณัภายในสับสัท้งวัน น้บ แต่วันประชุมใหญ่เพื่อให้สมาชิกท้รากับท้งกันด้วย</p> <p>อนึ้ง สททรรณัสามารถออบรรมยัณว่าด้วยการสรรหา คณะกรรมการดำเน็งาน โดยความเห็นชอบของท้ประชุมใหญ่</p>	<p>เพื่อให้เป็นไปตามหนังสือ กระทรวงเกษตรและสหกรณ์ที่ กษ 0216/07008 ลงวันที่ 4 เมษายน 2543 เรื่อง แนวทาง ปฏิบัติตามพระราชบัญญัติ สททรรณั พ.ศ. 2542 มาตรา 50 และมาตรา 60</p>



ข้อความเดิม	ข้อความที่แก้ไขเพิ่มเติมใหม่	เหตุผล
<p>ข้อความเดิม</p> <p>ไม่มี</p>	<p>ข้อความที่แก้ไขเพิ่มเติมใหม่</p> <p>ข้อ 47 วรรคสาม การประชุมคณะกรรมการดำเนินการ นอกจากจะดำเนินการตามวิธีที่กำหนดไว้ในข้อบังคับแล้ว ผู้ทำหน้าที่ประธานในที่ประชุมจะกำหนดให้จัดการประชุมผ่านสื่ออิเล็กทรอนิกส์ก็ได้ และให้มีผลเช่นเดียวกับการประชุมตามปกติ การประชุมที่กระทำผ่านสื่ออิเล็กทรอนิกส์ดังกล่าว ผู้ร่วมประชุมอย่างน้อยหนึ่งในสามของคู่ประชุมต้องอยู่ในที่ประชุมพร้อมด้วยกัน และผู้ร่วมประชุมทั้งหมดต้องอยู่ในราชอาณาจักรขณะที่มีการประชุม</p>	<p>เหตุผล</p> <p>เพื่อให้เกิดความคล่องตัวในการปฏิบัติงานควบคู่ไปกับความก้าวหน้าของเทคโนโลยี และสอดคล้องกับประกาศคณะกรรมาธิการฯ ความสงบแห่งชาติ ฉบับที่ 74/2557 ลงวันที่ 27 มิถุนายน 2557 เรื่อง การประชุมผ่านสื่ออิเล็กทรอนิกส์</p>
<p>ข้อ 48 อำนาจและหน้าที่ของคณะกรรมการดำเนินการ คณะกรรมการมีอำนาจหน้าที่ดำเนินการทั้งปวงของสหกรณ์ให้ปฏิบัติตามข้อบังคับของสหกรณ์ และตามมติของที่ประชุมใหญ่ กับทั้งในทางอันจะทำให้เกิดความเจริญแก่สหกรณ์ทุกประการ ซึ่งรวมทั้งในข้อต่อไปนี้เป็น</p> <p>(1)</p> <p>(11) เสนอบudgetกับรายงานประจำปีแสดงผลงานของสหกรณ์ต่อไปประชุมใหญ่ตามข้อบังคับข้อ 64</p>	<p>ข้อ 48 อำนาจและหน้าที่ของคณะกรรมการดำเนินการ คณะกรรมการมีอำนาจหน้าที่ดำเนินการทั้งปวงของสหกรณ์ให้ปฏิบัติตามข้อบังคับของสหกรณ์ และตามมติของที่ประชุมใหญ่ กับทั้งในทางอันจะทำให้เกิดความเจริญแก่สหกรณ์ทุกประการ ซึ่งรวมทั้งในข้อต่อไปนี้เป็น</p> <p>(1)</p> <p>(11) เสนองงบแสดงฐานะการเงินกับรายงานประจำปี แสดงผลงานของสหกรณ์ต่อไปประชุมใหญ่ตามข้อบังคับข้อ 64</p>	<p>เพื่อให้เป็นไปตามคู่มือการจัดทำงบการเงินสหกรณ์มทพรพฯ ตามหนังสือกรมตรวจบัญชีสหกรณ์ กษ 0404/1160 ลงวันที่ 24 กุมภาพันธ์ 2557</p>
<p>ไม่มี</p>	<p>ข้อ 49 วรรคท้าย กรณีที่คณะกรรมการอื่นมีการประชุมผ่านสื่ออิเล็กทรอนิกส์ให้นำความในข้อ 47 วรรคสาม มาบังคับใช้โดยอนุโลม</p>	<p>เพื่อให้เกิดความคล่องตัวในการปฏิบัติงานควบคู่ไปกับความก้าวหน้าของเทคโนโลยี และสอดคล้องกับประกาศคณะกรรมาธิการฯ ความสงบแห่งชาติ ฉบับที่ 74/2557 ลงวันที่ 27 มิถุนายน 2557 เรื่อง การประชุมผ่านสื่ออิเล็กทรอนิกส์</p>



ข้อความเติม	ข้อความที่แก้ไขเพิ่มเติมใหม่	เหตุผล
<p>ข้อ 58 วรรคหนึ่ง ผู้ตรวจสอบกิจการ ให้ที่ประชุมใหญ่ เลือกรั้งจากสมชาก จากสมชาก หรือบุคคลภายนอก ผู้มีคุณวุฒิ ความรู้ ความสามารถ ในด้านธุรกิจ การเงิน การบัญชี การเศรษฐกิจ กฎหมายที่เหมาะสม คนหนึ่ง หรือหลายคน ให้เป็นผู้ตรวจสอบกิจการของสภร่น คนหนึ่ง เป็นการประจำปี จำนวนผู้ตรวจสอบกิจการตามวรรคหนึ่ง ให้มี จำนวนสามคนหรือหนึ่งบุคคล ทั้งนี้ ผู้ตรวจสอบกิจการจะ ต้องมีคุณสมบัติตามที่ระเบียบว่าด้วยการตรวจสอบกิจการที่นาย ทะเบียนสภร่นกำหนด"</p>	<p>"ข้อ 58 วรรคหนึ่ง ผู้ตรวจสอบกิจการ ให้ที่ประชุมใหญ่เลือกรั้ง จากสมชาก หรือบุคคลภายนอก ผู้มีคุณวุฒิ ความรู้ ความสามารถ ในด้านธุรกิจ การเงิน การบัญชี การเศรษฐกิจ กฎหมายที่เหมาะสม คนหนึ่ง หรือหลายคน ให้เป็นผู้ตรวจสอบกิจการของสภร่น เป็นการประจำปี จำนวนผู้ตรวจสอบกิจการตามวรรคหนึ่ง ให้มี จำนวนสามคนหรือหนึ่งบุคคล ทั้งนี้ ผู้ตรวจสอบกิจการจะ ต้องมีคุณสมบัติตามที่ระเบียบว่าด้วยการตรวจสอบกิจการที่นาย ทะเบียนสภร่นกำหนด"</p>	<p>เพื่อให้เป็นไปตามระเบียบ นายทะเบียนสภร่น ว่าด้วยการ ตรวจสอบกิจการของ สภร่น</p>
<p>ไม่มี</p>	<p>ข้อ 58/1 ผู้ตรวจสอบกิจการจะพ้นจากตำแหน่งเพราะเหตุ อย่างใดอย่างหนึ่ง ดังต่อไปนี้ (1) ถึงคราวออกตามวาระ (2) ตาย (3) ลาออก โดยแสดงเหตุผลเป็นหนังสือยื่นต่อคณะ กรรมการดำเนินการสภร่น (4) ที่ประชุมใหญ่ของสภร่นลงมติถอดถอนผู้ตรวจ สอบกิจการออกจากตำแหน่ง (5) นายทะเบียนสภร่นวินิจฉัยว่าขาดคุณสมบัติ หรือ มีลักษณะต้องห้ามตามระเบียบนายทะเบียนสภร่นกำหนด</p>	<p>เพื่อให้เป็นไปตามระเบียบ นายทะเบียนสภร่น ว่าด้วยการ ตรวจสอบกิจการของ สภร่น</p>
<p>ไม่มี</p>	<p>ข้อ 59 วรรคสาม ทั้งนี้ ให้ผู้ตรวจสอบกิจการดำเนินการตาม ระเบียบว่าด้วยการตรวจสอบกิจการที่นายทะเบียนสภร่น กำหนด</p>	<p>เพื่อให้เป็นไปตามระเบียบ นายทะเบียนสภร่น ว่าด้วยการ ตรวจสอบกิจการของ สภร่น</p>



ข้อความเดิม	ข้อความที่แก้ไขเพิ่มเติมใหม่	เหตุผล
<p>ข้อความเดิม</p> <p>ข้อ 60 วรคดี ในการฟ้อง ต่อสู้ หรือดำเนินคดีเกี่ยวกับกิจการของสหกรณ์ หรือประนีประนอมยอมความ หรือมอบข้อพิพาทให้อนุญาตตุลาการพิจารณาตามข้อ 48 (21) ตลอดจนการดำเนินการชั้นบังคับคดี ให้ประธานกรรมการ หรือรองประธานกรรมการ หรือเลขานุการรวมสองคน พร้อมประทับตราของสหกรณ์ เป็นผู้กระทำการแทนสหกรณ์</p> <p>ข้อ 63 การบัญชีและงบดุลของสหกรณ์ ให้สหกรณ์จัดทำบัญชีตามแบบและรายการที่นายทะเบียนสหกรณ์กำหนด ให้ถูกต้องตามความเป็นจริง และเก็บรักษาบัญชีและเอกสารประกอบงบดุลบัญชีไว้ที่สำนักงานสหกรณ์ ภายในระยะเวลาที่นายทะเบียนสหกรณ์กำหนด</p> <p>เมื่อมีเหตุต้องบันทึกรายการในบัญชีเกี่ยวกับกระแสเงินสดของสหกรณ์ ให้บันทึกรายการในวันที่เกิดเหตุนั้น สำหรับเหตุการณ์ที่ไม่เกี่ยวกับกระแสเงินสดให้บันทึกรายการในสมุดบัญชีภายในสามวันนับแต่วันที่มีเหตุอันจะต้องบันทึกการรายการนั้น</p> <p>การลงรายการบัญชีต้องมีเอกสารประกอบการลงบัญชีที่สมบูรณ์โดยครบถ้วน</p> <p>ให้สหกรณ์จัดทำงบดุลอย่างน้อยครั้งหนึ่งทุกกรอบสิบสองเดือน อันจัดว่าเป็นรอบปีทางบัญชีสหกรณ์</p> <p>งบดุลนั้น ต้องมีรายการแสดงสินทรัพย์หนี้สิน และทุนของสหกรณ์ทั้งบัญชีกำไรขาดทุนตามแบบที่นายทะเบียนสหกรณ์กำหนด</p> <p>งบดุลนั้นต้องทำให้แล้วเสร็จและให้ผู้อนุมัติตรวจสอบ แล้วนำเสนอเพื่ออนุมัติในที่ประชุมใหญ่ของสหกรณ์ ภายในหนึ่งร้อยห้าสิบวันนับแต่วันสิ้นปีทางบัญชี</p>	<p>ข้อความที่แก้ไขเพิ่มเติมใหม่</p> <p>ข้อ 60 วรคดี ในการฟ้อง ต่อสู้ หรือดำเนินคดีเกี่ยวกับกิจการของสหกรณ์ หรือประนีประนอมยอมความ หรือมอบข้อพิพาทให้อนุญาตตุลาการพิจารณาตามข้อ 48 (21) ตลอดจนการดำเนินการชั้นบังคับคดี ให้ประธานกรรมการ หรือรองประธานกรรมการ หรือเลขานุการรวมสองคน พร้อมประทับตราของสหกรณ์ เป็นผู้กระทำการแทนสหกรณ์</p> <p>ข้อ 63 การบัญชีและงบแสดงฐานะการเงินของสหกรณ์ ให้สหกรณ์จัดทำบัญชีตามแบบและรายการที่นายทะเบียนสหกรณ์กำหนด ให้ถูกต้องตามความเป็นจริง และเก็บรักษาบัญชีและเอกสารประกอบงบดุลบัญชีไว้ที่สำนักงานสหกรณ์ ภายในระยะเวลาที่นายทะเบียนสหกรณ์กำหนด</p> <p>เมื่อมีเหตุต้องบันทึกรายการในบัญชีเกี่ยวกับกระแสเงินสดของสหกรณ์ ให้บันทึกรายการในวันที่เกิดเหตุนั้น สำหรับเหตุการณ์ที่ไม่เกี่ยวกับกระแสเงินสดให้บันทึกรายการในสมุดบัญชีภายในสามวันนับแต่วันที่มีเหตุอันจะต้องบันทึกการรายการนั้น</p> <p>การลงรายการบัญชีต้องมีเอกสารประกอบการลงบัญชีที่สมบูรณ์โดยครบถ้วน</p> <p>ให้สหกรณ์จัดทำงบแสดงฐานะการเงินอย่างน้อยครั้งหนึ่งทุกกรอบสิบสองเดือน อันจัดว่าเป็นรอบปีทางบัญชีสหกรณ์</p> <p>งบแสดงฐานะการเงินนั้น ต้องมีรายการแสดงสินทรัพย์หนี้สิน และทุนของสหกรณ์ทั้งบัญชีกำไรขาดทุนตามแบบที่นายทะเบียนสหกรณ์กำหนด</p> <p>งบแสดงฐานะการเงินนั้นต้องทำให้แล้วเสร็จและให้ผู้อนุมัติตรวจสอบ แล้วนำเสนอเพื่ออนุมัติในที่ประชุมใหญ่ของสหกรณ์ ภายในหนึ่งร้อยห้าสิบวันนับแต่วันสิ้นปีทางบัญชี</p>	<p>เหตุผล</p> <p>เพื่อให้การลงลายมือชื่อแทนสหกรณ์ครอบคลุมเกี่ยวกับการดำเนินคดี</p> <p>เพื่อให้เป็นไปตามคู่มือการจัดทำงบการเงินสหกรณ์ออมทรัพย์ตามหนังสือกรมตรวจบัญชีสหกรณ์ที่ กษ 0404/1160 ลงวันที่ 24 กุมภาพันธ์ 2557</p>



ข้อความเดิม	ข้อความที่แก้ไขเพิ่มเติมใหม่	เหตุผล
<p>ข้อ 64 การจัดทำรายงานประจำปีและเก็บรักษา รายงานประจำปี ให้สหกรณ์จัดทำรายงานประจำปีแสดงผลการดำเนินงานของสหกรณ์เสนอต่อที่ประชุมใหญ่ในคราวที่เสนอยอดและให้ส่งสำเนารายงานประจำปีกับยอดไปยังนายทะเบียนสหกรณ์ภายในสามสิบวันนับแต่วันที่มีการประชุม</p> <p>ให้สหกรณ์เก็บรักษา รายงานประจำปีแสดงผลการดำเนินงานของสหกรณ์และยอดพร้อมทั้งข้อบังคับและกฎหมายว่าด้วยสหกรณ์ไว้ที่สำนักงานสหกรณ์ เพื่อให้สมาชิกขอตรวจดูได้</p>	<p>ข้อ 64 การจัดทำรายงานประจำปีและเก็บรักษา รายงานประจำปี ให้สหกรณ์จัดทำรายงานประจำปีแสดงผลการดำเนินงานของสหกรณ์เสนอต่อที่ประชุมใหญ่ในคราวที่เสนองบแสดงฐานะการเงินและให้ส่งสำเนารายงานประจำปีกับงบแสดงฐานะการเงินไปยังนายทะเบียนสหกรณ์ภายในสามสิบวันนับแต่วันที่มีการประชุมให้สหกรณ์เก็บรักษา รายงานประจำปีแสดงผลการดำเนินงานของสหกรณ์และงบแสดงฐานะการเงินพร้อมทั้งข้อบังคับและกฎหมายว่าด้วยสหกรณ์ไว้ที่สำนักงานสหกรณ์ เพื่อให้สมาชิกขอตรวจดูได้</p>	<p>เพื่อให้เป็นไปตามคู่มือการจัดทำงบการเงินสหกรณ์ออมทรัพย์ ตามหนังสือกรมตรวจบัญชีสหกรณ์ที่ กษ 0404/1160 ลงวันที่ 24 กุมภาพันธ์ 2557</p>

จึงเสนอที่ประชุมพิจารณา

มติที่ประชุม.....



วาระที่ 14

**แก้ไขระเบียบ
ผู้ตรวจสอบกิจการ**



พิจารณาแก้ไขระเบียบสหกรณ์ออมทรัพย์มหาวิทยาลัยเกษตรศาสตร์ จุกัด ว่าด้วยการสรรหา ผู้ตรวจสอบกิจการ ข้อ 8, ข้อ 12, ข้อ 13, ข้อ 14, ข้อ 15, ข้อ 16, ข้อ 17, ข้อ 18, ข้อ 19, ข้อ 20, ข้อ 21, ข้อ 22, ข้อ 23, ข้อ 24 และข้อ 25

ตารางเปรียบเทียบเสนอขอแก้ไขระเบียบสหกรณ์ออมทรัพย์มหาวิทยาลัยเกษตรศาสตร์ จุกัด ว่าด้วยการสรรหาผู้ตรวจสอบกิจการ พ.ศ. 2560

ข้อความเดิม	ข้อความที่แก้ไขเพิ่มเติมใหม่	เหตุผล
<p>ข้อ 8 การเลือกตั้งผู้ตรวจสอบกิจการ</p> <p>8.1 วิธีการลงคะแนนให้ไปเป็นไปตามหลักเกณฑ์วิธีการที่กำหนดไว้ในระเบียบสหกรณ์ออมทรัพย์มหาวิทยาลัยเกษตรศาสตร์ จุกัด ว่าด้วยการสรรหาคณะกรรมการดำเนินการดำเนินการ</p> <p>8.2 ผู้มีสิทธิ์ลงคะแนน ได้แก่ สมาชิกสายวิชาการและสมาชิกสายสนับสนุน</p> <p>8.3 ผู้ลงคะแนน ให้ลงคะแนนเลือกได้ไม่เกิน 3 คน โดยเลือกสาขาวิชาชีพละ 1 คน จากรายชื่อที่ประกาศให้เลือกทั้งหมด ถ้าเลือกเกินกว่าสาขาวิชาชีพ ละหนึ่งคนให้ถือว่าเป็นบัตรเสีย</p>	<p>ข้อ 8 การเลือกตั้งผู้ตรวจสอบกิจการ</p> <p>8.1 วิธีการลงคะแนนให้ไปเป็นไปตามหลักเกณฑ์ วิธีการที่คณะกรรมการสรรหาผู้ตรวจสอบกิจการ โดยความเห็นชอบของที่ประชุม คณะกรรมการดำเนินการดำเนินการ</p> <p>8.2 ผู้มีสิทธิ์ลงคะแนน ได้แก่ สมาชิกสหกรณ์ ยกเว้นสมาชิก สหภาพ</p> <p>8.3 ผู้ลงคะแนน ให้ลงคะแนนเลือกได้ไม่เกิน 3 คน โดยเลือก สาขาวิชาชีพละ 1 คน จากรายชื่อที่ประกาศให้เลือกทั้งหมด</p>	<p>เพื่อให้เป็นไปตามระเบียบ นายทะเบียนสหกรณ์ ว่าด้วย การตรวจสอบกิจการของ สหกรณ์</p>
ไม่มี	<p>ข้อ 12 ผู้ตรวจสอบกิจการต้องมีคุณสมบัติ ดังต่อไปนี้</p> <p>12.1 เป็นสมาชิกของสหกรณ์</p> <p>12.2 ผ่านการอบรมการตรวจสอบกิจการจากกรมตรวจบัญชีสหกรณ์ หรือหน่วยงานที่ได้รับบริการรองหลักสูตรจากกรม ตรวจสอบบัญชีสหกรณ์</p>	<p>เพื่อให้เป็นไปตามระเบียบ นายทะเบียนสหกรณ์ ว่าด้วย การตรวจสอบกิจการของ สหกรณ์</p>



ข้อความเดิม	ข้อความที่แก้ไขเพิ่มเติมใหม่	เหตุผล
ข้อความเดิม	<p>ข้อความที่แก้ไขเพิ่มเติมใหม่</p> <p>ข้อ 13 ผู้ตรวจสอบกิจการต้องไม่มีลักษณะต้องห้าม ดังต่อไปนี้</p> <p>13.1 เป็นผู้สอบบัญชี หรือผู้ช่วยสอบบัญชี หรือบุคคลที่อยู่ในสังกัดนิติบุคคลที่รับงานสอบบัญชีของสหกรณ์ในปีบัญชีนั้น</p> <p>13.2 เป็นกรรมการของสหกรณ์ เว้นแต่ได้พ้นจากตำแหน่งกรรมการมาแล้วไม่น้อยกว่า 2 ปีบัญชีสหกรณ์</p> <p>13.3 เป็นคู่สมรส บุตร บิดามารดาของกรรมการ หรือผู้จัดการ หรือเจ้าหน้าที่ของสหกรณ์</p> <p>13.4 เป็นผู้จัดการหรือเจ้าหน้าที่ของสหกรณ์หรือสหกรณ์อื่น หรือเคยถูกให้ออกจากตำแหน่งผู้จัดการหรือเจ้าหน้าที่ของสหกรณ์หรือสหกรณ์อื่น ฐานทุจริตต่อหน้าที่</p> <p>13.5 เป็นบุคคลล้มละลายหรือเคยเป็นบุคคลล้มละลายทุจริต</p> <p>13.6 เคยได้รับโทษจำคุกโดยคำพิพากษาถึงที่สุดให้จำคุก เว้นแต่เป็นโทษสำหรับความผิดที่ได้กระทำโดยประมาทหรือความผิดลหุโทษ</p> <p>13.7 เคยถูกไล่ออก ปลดออก หรือให้ออกจากราชการ องค์การ หรือหน่วยงานของรัฐ หรือเอกชน ฐานทุจริตต่อหน้าที่</p> <p>13.8 เคยถูกให้พ้นจากตำแหน่งกรรมการหรือผู้ตรวจสอบกิจการหรือมีคำวินิจฉัยเป็นที่สุดให้พ้นจากตำแหน่งกรรมการหรือผู้ตรวจสอบกิจการของสหกรณ์หรือสหกรณ์อื่น</p> <p>13.9 เคยถูกที่ประชุมใหญ่มีมติให้ถอดถอนออกจากตำแหน่งกรรมการหรือผู้ตรวจสอบกิจการเพราะเหตุทุจริตต่อหน้าที่ของสหกรณ์หรือสหกรณ์อื่น</p>	<p>เพื่อให้เป็นไปตามระเบียบนายทะเบียนสหกรณ์ ว่าด้วยการตรวจสอบกิจการของสหกรณ์</p>



ข้อความเดิม	ข้อความที่แก้ไขเพิ่มเติมใหม่	เหตุผล
	<p>ข้อความที่ให้ยกเลิกจากการเป็นสมาชิกสหกรณ์หรือสหกรณ์อื่น</p> <p>13.10 เคยถูกให้ออกจากการเป็นสมาชิกสหกรณ์หรือสหกรณ์อื่น</p> <p>13.11 เป็นผู้อยู่ระหว่างถูกสั่งพักหรือเพิกถอนใบอนุญาตเป็นผู้สอบบัญชีรับอนุญาต</p> <p>13.12 เป็นผู้อยู่ระหว่างการถูกสั่งพักหรือเพิกถอนชื่อออกจาทะเบียนผู้สอบบัญชีภาคเอกชนตามระเบียบนายทะเบียนสหกรณ์ ว่าด้วยจรรยาบรรณของผู้สอบบัญชีสหกรณ์</p> <p>13.13 เป็นคนไร้ความสามารถ คนเสมือนไร้ความสามารถ คนวิกลจริตหรือจิตฟั่นเฟือนไม่สมประกอบ</p>	<p>เพื่อให้เป็นไปตามระเบียบนายทะเบียนสหกรณ์ ว่าด้วยการตรวจสอบกิจการของสหกรณ์</p>
ไม่มี	<p>ข้อ 14 ผู้ตรวจสอบกิจการต้องเป็นผู้ที่มีความรู้ ความสามารถในด้านต่างๆ เช่น การเงิน การบัญชี กฎหมายที่เกี่ยวข้องกับสหกรณ์ การบริหารจัดการ และเศรษฐศาสตร์ เป็นต้น</p>	<p>เพื่อให้เป็นไปตามระเบียบนายทะเบียนสหกรณ์ ว่าด้วยการตรวจสอบกิจการของสหกรณ์</p>
ไม่มี	<p>ข้อ 15 ผู้ตรวจสอบกิจการต้องพัฒนาความรู้และทักษะด้านการเงินการบัญชี กฎหมาย ระเบียบการตรวจสอบกิจการอย่างสม่ำเสมอ เพื่อให้การปฏิบัติงานตรวจสอบกิจการเป็นไปอย่างมีประสิทธิภาพ</p>	<p>เพื่อให้เป็นไปตามระเบียบนายทะเบียนสหกรณ์ ว่าด้วยการตรวจสอบกิจการของสหกรณ์</p>
ไม่มี	<p>ข้อ 16 ให้ผู้ตรวจสอบกิจการที่ได้รับการเลือกตั้งตามระเบียบนี้ อยู่ในตำแหน่งได้คราวละไม่เกิน 1 ปีทางบัญชีสหกรณ์แต่ไม่เกินสี่ปีติดต่อกัน โดยต้องพักอย่างน้อยหนึ่งปีทางบัญชี จึงจะมีสิทธิ์สมัครเข้ารับการเลือกตั้งใหม่ได้</p> <p>เมื่อครบกำหนดเวลาปฏิบัติหน้าที่แล้ว หากยังไม่มีการเลือกตั้งผู้ตรวจสอบกิจการคนใหม่ก็ให้ผู้ตรวจสอบกิจการคนเดิมปฏิบัติหน้าที่ไปพลางก่อน</p>	<p>เพื่อให้เป็นไปตามระเบียบนายทะเบียนสหกรณ์ ว่าด้วยการตรวจสอบกิจการของสหกรณ์</p>



ข้อความเดิม	ข้อความที่แก้ไขเพิ่มเติมใหม่	เหตุผล
<p>ข้อความเดิม</p>	<p>ข้อความที่แก้ไขเพิ่มเติมใหม่</p> <p>ข้อ 17 ผู้ตรวจสอบกิจการจะพ้นจากตำแหน่งเพราะเหตุอย่างใดอย่างหนึ่ง ดังต่อไปนี้</p> <p>17.1 ถึงคราวออกตามวาระ</p> <p>17.2 ตาย</p> <p>17.3 ลาออก โดยแสดงเหตุผลเป็นหนังสือยื่นต่อคณะกรรมการดำเนินการดำเนินการสหกรณ์</p> <p>17.4 ที่ประชุมใหญ่ของสหกรณ์ลงมติถอดถอนผู้ตรวจสอบกิจการออกจากตำแหน่ง</p> <p>17.5 นายทะเบียนสหกรณ์วินิจฉัยว่าขาดคุณสมบัติตามข้อ 12 หรือลักษณะต้องห้ามตามข้อ 13</p>	<p>เพื่อให้เป็นไปตามระเบียบนายทะเบียนสหกรณ์ ว่าด้วยการตรวจสอบกิจการของสหกรณ์</p>
<p>ไม่มี</p>	<p>ข้อ 18 ผู้ตรวจสอบกิจการมีอำนาจหน้าที่ตรวจสอบการดำเนินงานทั้งปวงและตรวจตราสอบกิจการด้านต่างๆ ตามที่กำหนดไว้ในข้อบังคับของสหกรณ์ โดยผู้ตรวจสอบกิจการต้องปฏิบัติตามแนวปฏิบัติการตรวจสอบกิจการที่กรมตรวจบัญชีสหกรณ์กำหนด</p>	<p>เพื่อให้เป็นไปตามระเบียบนายทะเบียนสหกรณ์ ว่าด้วยการตรวจสอบกิจการของสหกรณ์</p>
<p>ไม่มี</p>	<p>ข้อ 19 ผู้ตรวจสอบกิจการ มีหน้าที่รายงานผลการตรวจสอบกิจการเป็นลายลักษณ์อักษรเพื่อสรุปผลการตรวจสอบ รวมทั้งข้อสังเกตและข้อเสนอแนะที่เป็นประโยชน์เสนอต่อที่ประชุมคณะกรรมการดำเนินการและที่ประชุมใหญ่ของสหกรณ์ โดยให้เสนอผลการตรวจสอบกิจการ ดังต่อไปนี้</p> <p>19.1 รายงานผลการตรวจสอบกิจการประจำเดือน ให้ผู้ตรวจสอบกิจการแจ้งผลการตรวจสอบต่อคณะกรรมการดำเนินการในการประชุมประจำเดือนในคราวต่อไป</p>	<p>เพื่อให้เป็นไปตามระเบียบนายทะเบียนสหกรณ์ ว่าด้วยการตรวจสอบกิจการของสหกรณ์</p>



ข้อความเดิม	ข้อความที่แก้ไขเพิ่มเติมใหม่	เหตุผล
ไม่มี	<p>19.2 รายงานการตรวจสอบกิจการประจำปีให้ผู้ตรวจสอบกิจการเสนอรายงานผลการตรวจสอบต่อที่ประชุมใหญ่สหกรณ์</p> <p>19.3 รายงานการตรวจสอบกรณีเร่งด่วน ในกรณีที่ผู้ตรวจสอบกิจการพบว่ามีความผิดปกติหรือเกิดความเสียหายแก่สมาชิกของสหกรณ์อย่างร้ายแรง หรือสหกรณ์มีการปฏิบัติไม่เป็นไปตามกฎหมาย ระเบียบ คำสั่ง ประกาศ หรือคำแนะนำของทางราชการ รวมทั้งข้อบังคับ ระเบียบ มติที่ประชุมหรือคำสั่งของสหกรณ์ จนก่อให้เกิดความเสียหายแก่สมาชิกและสหกรณ์อย่างร้ายแรง ให้ผู้ตรวจสอบกิจการแจ้งผลการตรวจสอบต่อคณะกรรมการดำเนินการดำเนินการเพื่อดำเนินการแก้ไข รวมทั้งแจ้งจัดส่งสำเนารายงานดังกล่าว ต่อสำนักงานตรวจบัญชีสหกรณ์ และสำนักงานสหกรณ์จังหวัด หรือสำนักงานส่งเสริมสหกรณ์กรุงเทพมหานคร โดยเร็ว</p>	เพื่อให้เป็นไปตามระเบียบนายทะเบียนสหกรณ์ ว่าด้วยการตรวจสอบกิจการของสหกรณ์
ไม่มี	<p>ข้อ 20 ให้ผู้ตรวจสอบกิจการติดตามผลการดำเนินการแก้ไขของสหกรณ์ตามรายงานการตรวจสอบกิจการข้อ 19 และให้จัดส่งสำเนารายงานผลการแก้ไขของสหกรณ์และผลการติดตามของผู้ตรวจสอบกิจการต่อสำนักงานบัญชีสหกรณ์และสำนักงานสหกรณ์จังหวัด หรือสำนักงานส่งเสริมกรุงเทพมหานคร</p>	เพื่อให้เป็นไปตามระเบียบนายทะเบียนสหกรณ์ ว่าด้วยการตรวจสอบกิจการของสหกรณ์
ไม่มี	<p>ข้อ 21 เข้าร่วมประชุมคณะกรรมการดำเนินการและเข้าร่วมประชุมใหญ่ เพื่อชี้แจงรายงานการตรวจสอบกิจการที่นำเสนอต่อที่ประชุม</p>	เพื่อให้เป็นไปตามระเบียบนายทะเบียนสหกรณ์ ว่าด้วยการตรวจสอบกิจการของสหกรณ์



ข้อความเติม	ข้อความที่แก้ไขเพิ่มเติมใหม่	เหตุผล
<p>ข้อความเติม</p>	<p>ข้อ 22 ในกรการปฏิบัติหน้าที่ของผู้ตรวจสอบกิจการ ให้สหกรณ์มีหน้าที่ดังต่อไปนี้</p> <p>22.1 อำนวนวยความสะดวก ช่วยเหลือ ให้ค้ำชีพแลง พร้อมทั้งจัดเตรียมข้อมูล เอกสารหลักฐานของสหกรณ์และทรัพย์สินต่างๆ และให้ความร่วมมือแก่ผู้ตรวจสอบกิจการในการเข้าไปในสำนักงานของสหกรณ์ในระหว่งเวลาดำกรการของสหกรณ์ เพื่อประโยชน์ในการตรวจสอบกิจการ</p> <p>22.2 กำหนดวาระการประชุมให้ผู้ตรวจสอบกิจการเข้าร่วมประชุมคณะกรรมการดำเนินกร เพื่อรับทราบผลการตรวจสอบกิจการ ข้อสังเกตและข้อเสนอแนะ</p> <p>22.3 พิจำรณำปฏิบัติตำข้อสังเกตและข้อเสนอแนะของผู้ตรวจสอบกิจการ เพื่อให้การดำเนินกิจการของสหกรณ์ เป็นไปโดยถูกต้องตำกฎหมำย ระเบียบ และข้อบังคับของสหกรณ์</p>	<p>เพื่อให้เป็นไปตามระเบียบนายทะเบียนสหกรณ์ ว่าด้วยกรตรวจสอบกิจการของสหกรณ์</p>
<p>ไม่มี</p>	<p>ข้อ 23 ให้สหกรณ์กำหนดขอบเขตควมรับผิดชอบของผู้ตรวจสอบกิจการไว้ในข้อบังคับของสหกรณ์ กรณีผู้ตรวจสอบกิจการปฏิบัติหรือละเว้นกรการปฏิบัติตามอำนาจหน้าที่ หรือประพตติผิดจยธรรมในกรการปฏิบัติงานจนเป็นเหตุให้สหกรณ์ได้รับความเสียหาย การพิจำรณำควมรับผิดชอบของผู้ตรวจสอบกิจการให้เป็นไปตามมติที่ประชุมใหญ่</p>	<p>เพื่อให้เป็นไปตามระเบียบนายทะเบียนสหกรณ์ ว่าด้วยกรตรวจสอบกิจการของสหกรณ์</p>
<p>ไม่มี</p>	<p>ข้อ 24 ผู้ตรวจสอบกิจการต้องมิจรยธรรมในกรการปฏิบัติงาน ดังนี้</p> <p>24.1 ควมรับผิดชอบ (1) มควมตระหนัและควมรับผิดชอบในหน้าที่ผู้ตรวจสอบกิจการ</p>	<p>เพื่อให้เป็นไปตามระเบียบนายทะเบียนสหกรณ์ ว่าด้วยกรตรวจสอบกิจการของสหกรณ์</p>



ข้อความเดิม	ข้อความที่แก้ไขเพิ่มเติมใหม่	เหตุผล
ไม่มี	<p>(2) ต้องเข้าถึงข้อมูลทางการเงินการบัญชีและธุรกิจของสหกรณ์อย่างเพียงพอที่จบบัญชีบัญชีที่ผู้ตรวจสอบกิจการ</p> <p>(3) ให้ความสำคัญกับการเตือนภัยล่วงหน้าและรายการที่ผิดปกติ</p> <p>(4) ให้ข้อเสนอแนะที่เป็นประโยชน์ต่อการบริหารจัดการสหกรณ์</p> <p>24.2 ความชัดเจน</p> <p>(1) มีความซื่อสัตย์ สุจริต เทียงธรรม ปราศจากอคติส่วนตัว</p> <p>(2) ไม่ใช่โอกาสในการแสวงหาผลประโยชน์ให้ตนเองและผู้อื่น</p> <p>24.3 ความเป็นกลาง</p> <p>(1) พึงละเว้นการเข้าไปมีส่วนร่วมหรือกระทำการใดๆ ที่ก่อให้เกิดความเสียหายต่อสหกรณ์</p> <p>(2) ใช้ดุลพินิจอย่างเป็นอิสระในการให้ข้อเสนอแนะเพื่อการตัดสินใจ</p> <p>24.4 ความรู้ ความสามารถ</p> <p>(1) รับงานที่ตนมีความรู้ ทักษะและประสบการณ์ที่จำเป็นต่อการปฏิบัติงาน</p> <p>(2) พัฒนาศักยภาพตนเอง รวมทั้งพัฒนาประสิทธิภาพและคุณภาพของงานตรวจสอบอย่างต่อเนื่อง</p>	เพื่อให้เป็นไปตามระเบียบนายทะเบียนสหกรณ์ ว่าด้วยการตรวจสอบกิจการของสหกรณ์



ข้อความเดิม	ข้อความที่แก้ไขเพิ่มเติมใหม่	เหตุผล
	<p>24.5 การรักษาคความลับ ไม่เปิดเผยข้อมูลที่ได้จากการปฏิบัติงานตรวจสอบ กิจการในทางที่อาจก่อให้เกิดผลเสียหายแก่สหกรณ์ เว้นแต่เพื่อ ประโยชน์ต่อสหกรณ์หรือต้องให้ถ้อยคำในฐานะพยานตามกฎหมาย 24.6 ไม่เรียกร้อง หรือรับร้อง หรือทรัพย์สินมีค่าใดๆ จากสหกรณ์นอกเหนือจากค่าตอบแทนและค่าใช้จ่ายอื่น</p>	<p>เพื่อให้เป็นไปตามระเบียบ นายทะเบียนสหกรณ์ ว่าด้วย การตรวจสอบกิจการของ สหกรณ์</p>
ไม่มี	<p>ข้อ 25 ผู้ตรวจสอบกิจการที่ได้รับเลือกตั้งก่อนระเบียบนี้ใช้บังคับ ให้ปฏิบัติหน้าที่ไปจนกว่าจะสิ้นสุดปีบัญชีที่ได้รับเลือกตั้ง ผู้ตรวจสอบกิจการตามวรรคหนึ่ง หากได้รับการเลือกตั้ง จากที่ประชุมใหญ่ให้ปฏิบัติหน้าที่ต่อไป หรือที่ประชุมใหญ่มีมติให้ ปฏิบัติหน้าที่ต่อไปจนครบวาระตามข้อบังคับของสหกรณ์ให้ถือว่า ผู้นั้นเป็นผู้มีคุณสมบัติตามข้อ 12 และให้ปฏิบัติหน้าที่ต่อไปได้แต่ ต้องไม่เกิน 1 ปีบัญชีของสหกรณ์</p>	<p>เพื่อให้เป็นไปตามระเบียบ นายทะเบียนสหกรณ์ ว่าด้วย การตรวจสอบกิจการของ สหกรณ์</p>



ระเบียบสภรณออมทรพยมหาวิทยาลัยเกษตรศาสตร์ จำกัด ว่าด้วยการสรรหาผู้ตรวจสอบกิจการ พ.ศ. 2560

อาศัยอำนาจตามข้อบังคับของสภรณออมทรพยมหาวิทยาลัยเกษตรศาสตร์ จำกัด ข้อ 48 (10) ประกอบข้อ 58 และมติที่ประชุมคณะกรรมการดำเนินการในคราวประชุมครั้งที่ 23/2560 เมื่อวันที่ 27 ธันวาคม พ.ศ. 2560 โดยความเห็นชอบของที่ประชุมใหญ่สามัญประจำปี 2560 เมื่อวันที่ 25 มกราคม 2561 ได้กำหนดระเบียบว่าด้วยการสรรหาผู้ตรวจสอบกิจการ ดังต่อไปนี้

ข้อ 1 ระเบียบนี้เรียกว่า “ระเบียบสภรณออมทรพยมหาวิทยาลัยเกษตรศาสตร์ จำกัด ว่าด้วยการสรรหาผู้ตรวจสอบกิจการ พ.ศ. 2560”

ข้อ 2 ระเบียบฉบับนี้มีผลบังคับใช้ตั้งแต่วันที่ เป็นต้นไป

ข้อ 3 ให้ยกเลิก

3.1 ระเบียบสภรณออมทรพยมหาวิทยาลัยเกษตรศาสตร์ จำกัด ว่าด้วยการสรรหาผู้ตรวจสอบกิจการ พ.ศ. 2547 ประกาศ ณ วันที่ 15 พฤษภาคม พ.ศ. 2547

3.2 ระเบียบสภรณออมทรพยมหาวิทยาลัยเกษตรศาสตร์ จำกัด ว่าด้วยการสรรหาผู้ตรวจสอบกิจการ พ.ศ. 2555 ประกาศ ณ วันที่ 30 มกราคม พ.ศ. 2555

ข้อ 4 บรรดาระเบียบ ประกาศ คำสั่ง มติ และข้อตกลงอื่นใดซึ่งขัดหรือแย้งกับระเบียบนี้ ให้ถือใช้ตามระเบียบฉบับนี้แทน

ข้อ 5 ในระเบียบนี้

“สภรณ”	หมายความว่า	สภรณออมทรพยมหาวิทยาลัยเกษตรศาสตร์ จำกัด
“คณะกรรมการ”	หมายความว่า	คณะกรรมการดำเนินการสภรณออมทรพยมหาวิทยาลัยเกษตรศาสตร์ จำกัด
“คณะกรรมการสรรหา”	หมายความว่า	คณะกรรมการสรรหาผู้ตรวจสอบกิจการสภรณออมทรพยมหาวิทยาลัยเกษตรศาสตร์ จำกัด
“ผู้สมัคร”	หมายความว่า	ผู้สมัครเป็นผู้ตรวจสอบกิจการตามระเบียบนี้
“ผู้ได้รับการสรรหา”	หมายความว่า	ผู้สมัครที่ได้รับการสรรหาตามระเบียบนี้
“การตรวจสอบกิจการ”	หมายความว่า	การตรวจสอบการดำเนินงานทั้งปวงของสภรณ ได้แก่ การปฏิบัติเกี่ยวกับการเงิน การบัญชี การปฏิบัติการ การบริหารงาน ระบบสารสนเทศ และการตรวจสอบด้านอื่นๆ



“ผู้ตรวจสอบกิจการ” หมายความว่า สมาชิกสหกรณ์ที่ได้รับการเลือกตั้งจากที่ประชุมใหญ่ของสหกรณ์เพื่อทำหน้าที่เป็นผู้ตรวจสอบกิจการตามพระราชบัญญัติสหกรณ์ พ.ศ. 2542 และที่แก้ไขเพิ่มเติม พ.ศ. 2553

หมวด 1

การสรรหาผู้ตรวจสอบกิจการ

ข้อ 6 ให้ประธานคณะกรรมการดำเนินการแต่งตั้งคณะกรรมการสรรหาขึ้นชุดหนึ่งจำนวนอย่างน้อย 5 คน อย่างมาก 7 คน ในจำนวนนี้ให้เป็นประธานคณะกรรมการสรรหา 1 คน และเป็นเลขานุการคณะกรรมการสรรหา 1 คน

ข้อ 7 คณะกรรมการสรรหา มีอำนาจหน้าที่ ดังนี้

7.1 รับสมัครผู้สมัครเป็นผู้ตรวจสอบกิจการ มีขั้นตอนดังนี้

- (1) กำหนดแบบฟอร์มใบสมัคร
- (2) ประกาศกำหนดคุณสมบัติของผู้สมัคร
- (3) กำหนด วัน เวลา และสถานที่รับสมัคร และวันสิ้นสุดการรับสมัคร

7.2 ตรวจสอบคุณสมบัติของผู้สมัคร

คุณสมบัติเฉพาะของผู้ตรวจสอบกิจการ

ให้มีผู้ตรวจสอบกิจการ จำนวน 3 คน ประกอบด้วยผู้สมัครที่มีความรู้และประสบการณ์ตามกลุ่มสาขาวิชาชีพ ดังนี้

- (1) มีความรู้ทางการเงิน การบัญชี จำนวน 1 คน
- (2) มีความรู้ทางด้านกฎหมายธุรกิจ และ/หรือประสบการณ์ทางกฎหมายสหกรณ์ หรือใช้วิชาชีพนั้นเกี่ยวกับสหกรณ์มาก่อน จำนวน 1 คน
- (3) มีความรู้ทางการบริหารทั่วไป หรือประสบการณ์โดยเฉพาะกิจการงานสหกรณ์ จำนวน 1 คน

7.3 การสรรหา

ให้ประธานคณะกรรมการสรรหาประกาศรายชื่อผู้สมัครเป็นผู้ตรวจสอบกิจการตามกลุ่มสาขาวิชาชีพซึ่งมีคุณสมบัติตามข้อ 7.2 เพื่อจัดให้มีการลงคะแนนเสียงต่อไป

ข้อ 8 การเลือกตั้งผู้ตรวจสอบกิจการ

8.1 วิธีการลงคะแนนให้เป็นไปตามหลักเกณฑ์ วิธีการ ที่คณะกรรมการสรรหาผู้ตรวจสอบกิจการ โดยความเห็นชอบของที่ประชุมคณะกรรมการดำเนินการ กำหนดในระเบียบสหกรณ์ออมทรัพย์มหาวิทยาลัยเกษตรศาสตร์ จำกัด ว่าด้วยการสรรหาคณะกรรมการดำเนินการ

8.2 ผู้มีสิทธิ์ลงคะแนนได้แก่สมาชิกสหกรณ์ ยกเว้นสมาชิกสมทบ สายวิชาการและสมาชิกสายสนับสนุน



8.3 ผู้ลงคะแนน ให้ลงคะแนนเลือกได้ไม่เกิน 3 คน โดยเลือกสาขาวิชาชีพละ 1 คน จากรายชื่อที่ประกาศให้เลือกทั้งหมด ถ้าเลือกเกินกว่าสาขาวิชาชีพละหนึ่งคนให้ถือว่าเป็นบัตรเสีย

8.4 ให้ประธานกรรมการดำเนินการ นำรายชื่อผู้ได้รับการสรรหาที่ได้คะแนนมากที่สุด ในแต่ละสาขาวิชาชีพดังกล่าวในข้อ 8.3 สาขาละหนึ่งคน เสนอต่อที่ประชุมใหญ่สภามหาวิทยาลัยให้เลือกตั้งเป็นผู้ตรวจสอบกิจการต่อไป

ข้อ 9 ให้คณะกรรมการสรรหา มีอำนาจหน้าที่พิจารณาข้อร้องเรียนใดๆ คำวินิจฉัยของคณะกรรมการสรรหาให้เป็นที่สุด

ข้อ 10 ให้คณะกรรมการสรรหา มีอำนาจเชิญผู้ที่เห็นสมควรมาเป็นที่ปรึกษา หรือให้คำแนะนำ เรื่องที่เกี่ยวข้องกับการสรรหา

ข้อ 11 ให้สภามหาวิทยาลัยรักษาเอกสารหลักฐานผู้สมัครผู้ตรวจสอบกิจการและเอกสารอื่นที่เกี่ยวข้องกับการเลือกตั้งไว้เป็นเวลาหนึ่งปี นับแต่วันประกาศชื่อผู้ได้รับการสรรหาตามระเบียบนี้

หมวด 2

คุณสมบัติของผู้ตรวจสอบกิจการ

ข้อ 12 ผู้ตรวจสอบกิจการต้องมีคุณสมบัติ ดังต่อไปนี้

12.1 เป็นสมาชิกของสหกรณ์

12.2 ผ่านการอบรมการตรวจสอบกิจการจากกรมตรวจบัญชีสหกรณ์ หรือหน่วยงานที่ได้รับการรับรองหลักสูตรจากกรมตรวจบัญชีสหกรณ์

ข้อ 13 ผู้ตรวจสอบกิจการต้องไม่มีลักษณะต้องห้าม ดังต่อไปนี้

13.1 เป็นผู้สอบบัญชี หรือผู้ช่วยสอบบัญชี หรือบุคคลที่อยู่ในสังกัดนิติบุคคลที่รับงานสอบบัญชีของสหกรณ์ในปีบัญชีนั้น

13.2 เป็นกรรมการของสหกรณ์ เว้นแต่ได้พ้นจากตำแหน่งกรรมการมาแล้วไม่น้อยกว่า 2 ปีบัญชีสหกรณ์

13.3 เป็นคู่สมรส บุตร บิดามารดาของกรรมการ หรือผู้จัดการ หรือเจ้าหน้าที่ของสหกรณ์

13.4 เป็นผู้จัดการหรือเจ้าหน้าที่ของสหกรณ์หรือสหกรณ์อื่น หรือเคยถูกให้ออกจากตำแหน่งผู้จัดการหรือเจ้าหน้าที่ของสหกรณ์หรือสหกรณ์อื่น ฐานทุจริตต่อหน้าที่

13.5 เป็นบุคคลล้มละลายหรือเคยเป็นบุคคลล้มละลายทุจริต

13.6 เคยได้รับโทษจำคุกโดยคำพิพากษาถึงที่สุดให้จำคุก เว้นแต่เป็นโทษสำหรับความผิดที่ได้กระทำโดยประมาทหรือความผิดลหุโทษ

13.7 เคยถูกไล่ออก ปลดออก หรือให้ออกจากราชการ องค์กร หรือหน่วยงานของรัฐ หรือเอกชน ฐานทุจริตต่อหน้าที่

13.8 เคยถูกให้พ้นจากตำแหน่งกรรมการหรือผู้ตรวจสอบกิจการหรือมีคำวินิจฉัยเป็นที่สุดท้ายให้พ้นจากตำแหน่งกรรมการหรือผู้ตรวจสอบกิจการของสหกรณ์หรือสหกรณ์อื่น



13.9 เคยถูกที่ประชุมใหญ่มีมติให้ถอดถอนออกจากตำแหน่งกรรมการหรือผู้ตรวจสอบกิจการเพราะเหตุทุจริตต่อหน้าที่ของสหกรณ์หรือสหกรณ์อื่น

13.10 เคยถูกให้ออกจากการเป็นสมาชิกสหกรณ์หรือสหกรณ์อื่น

13.11 เป็นผู้อยู่ระหว่างถูกสั่งพักหรือเพิกถอนใบอนุญาตเป็นผู้สอบบัญชีรับอนุญาต

13.12 เป็นผู้อยู่ระหว่างการถูกสั่งพักหรือเพิกถอนชื่อออกจากทะเบียนผู้สอบบัญชีภาคเอกชนตามระเบียบนายทะเบียนสหกรณ์ ว่าด้วยจรรยาบรรณของผู้สอบบัญชีสหกรณ์

13.13 เป็นคนไร้ความสามารถ คนเสมือนไร้ความสามารถ คนวิกลจริตหรือจิตฟั่นเฟือน ไม่สมประกอบ

ข้อ 14 ผู้ตรวจสอบกิจการต้องเป็นผู้ที่มีความรู้ ความสามารถในด้านต่างๆ เช่น การเงิน การบัญชี กฎหมายที่เกี่ยวข้องกับสหกรณ์ การบริหารจัดการ และเศรษฐศาสตร์ เป็นต้น

ข้อ 15 ผู้ตรวจสอบกิจการต้องพัฒนาความรู้และทักษะด้านการเงินการบัญชี กฎหมาย ระเบียบ การตรวจสอบกิจการอย่างสม่ำเสมอ เพื่อให้การปฏิบัติงานตรวจสอบกิจการเป็นไปอย่างมีประสิทธิภาพ

หมวด 3

วาระและการดำรงตำแหน่งและการพ้นจากตำแหน่งของผู้ตรวจสอบกิจการ

ข้อ 16 ให้ผู้ตรวจสอบกิจการที่ได้รับการเลือกตั้งตามระเบียบนี้ อยู่ในตำแหน่งได้คราวละไม่เกิน 1 ปีทางบัญชีสหกรณ์แต่ไม่เกินสี่ปีติดต่อกัน โดยต้องพักอย่างน้อยหนึ่งปีทางบัญชี จึงจะมีสิทธิ์สมัครเข้ารับการเลือกตั้งใหม่ได้

เมื่อครบกำหนดเวลาปฏิบัติหน้าที่แล้ว หากยังไม่มี การเลือกตั้งผู้ตรวจสอบกิจการ คนใหม่ก็ให้ผู้ตรวจสอบกิจการคนเดิมปฏิบัติหน้าที่ไปพลางก่อน

ข้อ 17 ผู้ตรวจสอบกิจการจะพ้นจากตำแหน่งเพราะเหตุอย่างใดอย่างหนึ่ง ดังต่อไปนี้

17.1 ถึงคราวออกตามวาระ

17.2 ตาย

17.3 ลาออก โดยแสดงเหตุผลเป็นหนังสือยื่นต่อคณะกรรมการดำเนินการสหกรณ์

17.4 ที่ประชุมใหญ่ของสหกรณ์ลงมติถอดถอนผู้ตรวจสอบกิจการออกจากตำแหน่ง

17.5 นายทะเบียนสหกรณ์วินิจฉัยว่าขาดคุณสมบัติตามข้อ 12 หรือลักษณะต้องห้ามตามข้อ 13

หมวด 4

อำนาจหน้าที่และความรับผิดชอบของผู้ตรวจสอบกิจการ

ข้อ 18 ผู้ตรวจสอบกิจการมีอำนาจหน้าที่ตรวจสอบการดำเนินงานทั้งปวงและตรวจสอบกิจการด้านต่างๆ ตามที่กำหนดไว้ในข้อบังคับของสหกรณ์ โดยผู้ตรวจสอบกิจการต้องปฏิบัติงานตามแนวปฏิบัติการตรวจสอบกิจการที่กรมตรวจบัญชีสหกรณ์กำหนด



ข้อ 19 ผู้ตรวจสอบกิจการ มีหน้าที่รายงานผลการตรวจสอบกิจการเป็นลายลักษณ์อักษรเพื่อสรุปผลการตรวจสอบ รวมทั้งข้อสังเกตและข้อเสนอแนะที่เป็นประโยชน์เสนอต่อที่ประชุมคณะกรรมการดำเนินการและที่ประชุมใหญ่ของสภร่น โดยให้เสนอผลการตรวจสอบกิจการ ดังต่อไปนี้

19.1 รายงานผลการตรวจสอบกิจการประจำเดือน ให้ผู้ตรวจสอบกิจการแจ้งผลการตรวจสอบต่อคณะกรรมการดำเนินการในการประชุมประจำเดือนในคราวต่อไป

19.2 รายงานการตรวจสอบกิจการประจำปี ให้ผู้ตรวจสอบกิจการเสนอรายงานผลการตรวจสอบต่อที่ประชุมใหญ่สภร่น

19.3 รายงานการตรวจสอบกรณีเร่งด่วน ในกรณีที่ผู้ตรวจสอบกิจการพบว่าเกิดเหตุการณ์ที่อาจก่อให้เกิดความเสียหายแก่สมาชิกของสภร่นอย่างร้ายแรง หรือสภร่นมีการปฏิบัติไม่เป็นไปตามกฎหมาย ระเบียบ คำสั่ง ประกาศ หรือคำแนะนำของทางราชการ รวมทั้งข้อบังคับ ระเบียบ มติที่ประชุม หรือคำสั่งของสภร่น จนก่อให้เกิดความเสียหายแก่สมาชิกและสภร่นอย่างร้ายแรง ให้ผู้ตรวจสอบกิจการแจ้งผลการตรวจสอบต่อคณะกรรมการดำเนินการทันทีเพื่อดำเนินการแก้ไข รวมทั้งให้จัดส่งสำเนารายงานดังกล่าวต่อสำนักงานตรวจบัญชีสภร่น และสำนักงานสภร่นจังหวัด หรือสำนักงานส่งเสริมสภร่นกรุงเทพมหานครโดยเร็ว

ข้อ 20 ให้ผู้ตรวจสอบกิจการติดตามผลการดำเนินการแก้ไขของสภร่นตามรายงานการตรวจสอบกิจการข้อ 19 และให้จัดส่งสำเนารายงานผลการแก้ไขของสภร่นและผลการติดตามของผู้ตรวจสอบกิจการต่อสำนักงานบัญชีสภร่นและสำนักงานสภร่นจังหวัด หรือสำนักงานส่งเสริมกรุงเทพมหานคร

ข้อ 21 เข้าร่วมประชุมคณะกรรมการดำเนินการและเข้าร่วมประชุมใหญ่ เพื่อชี้แจงรายงานการตรวจสอบกิจการที่นำเสนอต่อที่ประชุม

ข้อ 22 ในการปฏิบัติหน้าที่ของผู้ตรวจสอบกิจการ ให้สภร่นมีหน้าที่ดังต่อไปนี้

22.1 อำนวยความสะดวก ช่วยเหลือ ให้คำชี้แจง พร้อมทั้งจัดเตรียมข้อมูล เอกสารหลักฐานของสภร่นและทรัพย์สินต่างๆ และให้ความร่วมมือแก่ผู้ตรวจสอบกิจการในการเข้าไปในสำนักงานของสภร่นในระหว่างเวลาทำการของสภร่น เพื่อประโยชน์ในการตรวจสอบกิจการ

22.2 กำหนดวาระการประชุมให้ผู้ตรวจสอบกิจการเข้าร่วมประชุมคณะกรรมการดำเนินการ เพื่อรับทราบผลการตรวจสอบกิจการ ข้อสังเกตและข้อเสนอแนะ

22.3 พิจารณาปฏิบัติตามข้อสังเกตและข้อเสนอแนะของผู้ตรวจสอบกิจการ เพื่อให้การดำเนินกิจการของสภร่น เป็นไปโดยถูกต้องตามกฎหมาย ระเบียบ และข้อบังคับของสภร่น

ข้อ 23 ให้สภร่นกำหนดขอบเขตความรับผิดชอบของผู้ตรวจสอบกิจการไว้ในข้อบังคับของสภร่น กรณีผู้ตรวจสอบกิจการปฏิบัติหรือละเว้นการปฏิบัติตามอำนาจหน้าที่ หรือประพฤติดิฉจริตธรรมในการปฏิบัติงานจนเป็นเหตุให้สภร่นได้รับความเสียหาย

การพิจารณาความรับผิดชอบของผู้ตรวจสอบกิจการให้เป็นไปตามมติที่ประชุมใหญ่



หมวด 5

จรรยาบรรณในการปฏิบัติงานของผู้ตรวจสอบกิจการ

ข้อ 24 ผู้ตรวจสอบกิจการต้องมีจรรยาบรรณในการปฏิบัติงาน ดังนี้

24.1 ความรับผิดชอบ

- (1) มีความตระหนักและความรับผิดชอบในหน้าที่ผู้ตรวจสอบกิจการ
- (2) ต้องเข้าถึงข้อมูลทางการเงินการบัญชีและธุรกิจของสหกรณ์อย่างเพียงพอที่จะปฏิบัติหน้าที่ผู้ตรวจสอบกิจการ
- (3) ให้ความสำคัญกับการเตือนภัยล่วงหน้าและรายการที่ผิดปกติ
- (4) ให้ข้อเสนอแนะที่เป็นประโยชน์ต่อการบริหารจัดการสหกรณ์

24.2 ความซื่อตรง

- (1) มีความซื่อสัตย์ สุจริต เที่ยงธรรม ปราศจากอคติส่วนตัว
- (2) ไม่ใช้โอกาสในการแสวงหาผลประโยชน์ให้ตนเองและผู้อื่น

24.3 ความเป็นกลาง

- (1) พึงละเว้นการเข้าไปมีส่วนร่วมหรือกระทำการใดๆ ที่ก่อให้เกิดความเสียหายต่อสหกรณ์
- (2) ใช้ดุลพินิจอย่างเป็นอิสระในการให้ข้อเสนอแนะเพื่อการตัดสินใจ

24.4 ความรู้ ความสามารถ

- (1) รับงานที่ตนมีความรู้ ทักษะและประสบการณ์ที่จำเป็นต่อการปฏิบัติงาน
- (2) พัฒนาศักยภาพตนเอง รวมทั้งพัฒนาประสิทธิภาพและคุณภาพของงานตรวจสอบอย่างต่อเนื่อง

24.5 การรักษาความลับ

ไม่เปิดเผยข้อมูลที่ได้จากการปฏิบัติงานตรวจสอบกิจการในทางที่อาจก่อให้เกิดผลเสียหายแก่สหกรณ์ เว้นแต่เพื่อประโยชน์ต่อสหกรณ์หรือต้องให้ถ้อยคำในฐานะพยานตามกฎหมาย

24.6 ไม่เรียกร้อย หรือรับสิ่งของ หรือทรัพย์สินมีค่าใดๆ จากสหกรณ์นอกเหนือจากค่าตอบแทนและค่าใช้จ่ายอื่น



หมวด 6

บทเฉพาะกาล

ข้อ 25 ผู้ตรวจสอบกิจการที่ได้รับเลือกตั้งก่อนระเบียบนี้ใช้บังคับให้ปฏิบัติหน้าที่ไปจนกว่าจะสิ้นสุดปีบัญชีที่ได้รับการเลือกตั้ง

ผู้ตรวจสอบกิจการตามวรรคหนึ่ง หากได้รับการเลือกตั้งจากที่ประชุมใหญ่ให้ปฏิบัติหน้าที่ต่อไป หรือที่ประชุมใหญ่มิมีมติให้ปฏิบัติหน้าที่ต่อไปจนครบวาระตามข้อบังคับของสภรณให้ถือว่าผู้นั้นเป็นผู้มีคุณสมบัติตามข้อ 12 และให้ปฏิบัติหน้าที่ต่อไปได้แต่ต้องไม่เกิน 1 ปีบัญชีของสภรณ

ข้อ 26 ให้ประธานกรรมการดำเนินการเป็นผู้รักษาการตามระเบียบนี้

ประกาศ ณ วันที่ พ.ศ. 2560

(ดร. จรกั วชรินทร์รัตน์)

ประธานกรรมการ

สภรณออมทรพยมหาวิทยาลัยเกษตรศาสตร์ จรกัด



วาระที่ 15

เรื่องอื่นๆ (ถ้ามี)





ผลการดำเนินงานในรอบ 59 ปี สหกรณ์ออมทรัพย์มหาวิทยาลัยเกษตรศาสตร์ จำกัด

ปี พ.ศ.	จำนวนสมาชิก (คน)	ทุนเรือนหุ้น	เงินรับฝาก	ตัวสัญญาใช้เงิน	เงินให้กู้แก่สมาชิก	เงินให้สหกรณ์อื่น กู้ยืม	เงินลงทุน (มูลค่ายุติธรรม)	เงินทุนสำรอง	ทุนสะสมตามข้อบังคับ	สินทรัพย์รวม	กำไรสุทธิ
2530	3,943	78,615,880	164,977,423.02	-	198,558,915.17	9,756,000.00	51,067,000.00	8,046,742.91	3,489,218.45	276,038,396.02	14,306,663.98
2531	4,068	97,265,930	162,503,219.38	-	262,783,489.28		20,078,000.00	9,480,270.64	4,255,766.82	298,277,650.04	17,336,608.19
2532	4,147	117,984,020	174,984,020.05	8,455,000.00	304,455,384.10		21,756,430.66	11,635,211.52	5,695,565.34	344,526,317.33	17,751,589.23
2533	4,232	140,436,800	196,060,001.46	18,699,000.00	367,490,971.13	10,900,000.00	13,061,230.54	13,413,920.76	6,511,947.87	407,530,317.76	23,527,262.71
2534	4,358	165,241,820	259,663,360.39	45,675,000.00	437,340,691.01	32,000,000.00	45,140,000.00	15,771,403.41	7,594,684.61	538,380,140.72	26,645,575.11
2535	4,517	215,585,980	431,080,965.93	14,188,000.00	644,140,027.46	47,245,000.00	25,215,000.00	18,441,290.04	7,797,119.55	741,568,340.90	37,998,459.30
2536	4,674	299,356,590	786,152,784.57	7,937,000.00	765,270,626.37	140,367,000.00	169,415,000.00	22,260,146.29	8,409,940.55	1,187,070,301.04	49,199,158.93
2537	4,811	384,482,000	1,046,462,544.43	92,000.00	849,283,905.55	434,875,000.00	189,415,000.00	27,204,661.76	9,343,798.65	1,541,009,386.40	59,897,661.79
2538	4,911	453,027,840	1,313,731,732.70	-	1,024,280,005.48	608,205,000.00	205,388,181.47	33,309,428.65	9,872,082.68	1,906,289,115.38	77,384,236.41
2539	5,093	530,784,050	2,063,583,721.49	-	1,171,055,454.79	1,016,125,000.00	509,747,879.76	41,199,800.63	11,560,533.11	2,766,014,161.34	100,065,994.44
2540	5,244	630,788,110	2,663,650,579.35	-	1,345,755,736.04	1,373,430,000.00	387,233,671.51	53,212,271.16	17,462,895.68	3,508,959,453.29	124,313,724.80
2541	5,309	701,539,930	4,000,276,653.18	-	1,414,458,637.39	2,126,990,000.00	547,233,671.51	69,958,747.69	22,820,105.93	4,961,269,975.31	145,628,048.93
2542	5,329	878,302,610	4,529,083,156.61	-	1,415,485,168.44	2,099,782,560.00	1,076,018,671.51	97,443,012.56	30,718,036.18	5,746,281,583.79	156,101,570.60
2543	5,369	1,144,546,510	5,117,114,813.32	-	1,507,437,090.51	1,780,315,500.00	1,831,907,835.89	124,295,327.43	42,240,297.78	6,688,230,942.63	127,491,493.79
2544	5,425	1,274,404,460	5,468,353,369.15	7,000,000.00	1,497,206,449.29	1,989,744,500.00	2,360,416,104.23	145,047,025.63	43,009,424.67	7,133,260,353.48	151,493,815.90
2545	5,488	1,413,855,160	5,481,847,739.51	-	1,566,407,762.96	1,883,999,775.00	2,838,024,360.00	172,297,345.08	40,982,324.42	7,340,284,421.26	185,035,576.65



ภ	ภ.ศ.	ภนภน ภนภภภ (คภ)	ภนภภภภ	ภนภภภ	คภภภภภภ	ภนภภภภภ ภนภภ	ภนภภภภภ ภนภภ	ภนภภภ (ภนคภภภภภภ)	ภนภภภภภ	ภนภภภภภ	ภนภภภภ	ภนภภภภ	ภนภภภ
2546		5,607	1,645,476,800	5,825,240,487.27	-	1,677,565,743.45	2,283,729,751.80	3,092,660,509.50	224,265,247.42	48,712,165.24	8,092,675,043.65	185,310,153.39	
2547		5,711	1,898,757,040	6,393,512,157.58	-	1,789,567,630.94	2,875,258,751.80	3,333,299,841.88	276,152,090.37	54,827,429.19	8,895,545,307.48	201,881,234.92	
2548		5,793	2,166,046,900.00	6,989,347,848.53	-	1,957,698,699.10	3,547,243,751.80	3,787,357,749.36	318,640,306.95	68,693,022.69	9,880,940,186.71	236,805,881.73	
2549		5,912	2,398,686,370.00	6,215,854,699.93	638,759,000.00	2,248,990,879.26	3,848,204,751.80	3,319,623,908.55	366,003,921.73	85,690,870.18	10,438,065,297.79	253,902,154.02	
2550		6,171	2,634,984,180.00	8,622,515,399.87	-	2,511,621,905.77	3,768,892,250.00	5,059,577,931.85	411,294,428.42	89,948,712.48	12,604,921,842.22	291,568,877.78	
2551		6,539	2,997,006,210.00	9,244,115,498.68	84,850,900.00	2,773,350,112.05	2,799,079,150.00	7,003,285,110.17	459,988,520.48	95,669,168.89	13,517,051,061.47	296,040,029.80	
2552		6,985	3,418,757,060.00	12,003,227,559.78	50,240,000.00	3,026,552,542.46	2,549,148,550.00	10,265,213,253.85	492,697,689.28	97,396,085.77	16,753,964,305.17	353,064,643.13	
2553		7,756	3,937,064,970.00	12,720,002,015.05	-	3,191,199,986.43	1,792,367,950.00	12,336,520,852.65	543,048,331.22	98,182,392.11	18,660,352,444.36	485,228,964.74	
2554		8,230	4,386,841,140.00	11,179,432,037.34	799,347,500.00	3,504,415,095.16	1,781,730,000.00	12,367,443,088.57	656,044,156.06	126,198,293.81	19,629,053,584.45	508,170,991.14	
2555		8,855	4,813,769,970.00	14,857,331,678.38	-	3,645,818,161.98	3,374,580,000.00	12,233,867,337.47	727,484,174.76	178,108,653.82	21,944,808,004.21	583,789,956.41	
2556		9,409	5,247,065,330.00	16,650,295,777.59	-	4,179,846,278.50	4,803,620,000.00	12,181,918,291.64	815,204,499.93	260,792,147.93	24,465,259,070.74	631,641,671.23	
2557		10,008	5,741,439,910.00	17,780,435,374.02	-	4,699,528,467.02	5,313,260,000.00	12,177,164,553.81	920,600,226.97	332,048,409.93	26,305,641,664.25	657,811,820.68	
2558		10,372	6,258,369,810.00	21,330,328,330.17	-	5,534,960,027.33	4,659,020,000.00	14,639,889,910.85	1,023,253,785.69	388,153,198.93	30,352,254,426.19	662,022,852.96	
2559		10,527	6,970,667,620.00	24,232,341,483.58	150,000,000.00	5,937,831,625.71	5,076,180,000.00	17,082,713,138.52	1,110,068,810.17	410,287,789.43	34,084,931,347.46	701,387,595.15	
2560		10,744	7,580,392,690.00	25,991,056,880.80	-	6,216,800,799.38	5,715,820,000.00	19,501,151,421.37	1,187,016,260.84	421,432,617.77	37,305,407,279.90	918,955,597.17	



รายละเอียดเงินปันผล-เวลี่ยกน ตั้งแตปี 2535 - ปจจุบัน

ปี	อัตราเงินปันผล (%)	เงินเฉลี่ยยกน (%)
2535	12.75	10.00
2536	12.50	9.25
2537	12.50	7.00
2538	12.75	10.00
2539	12.90	10.25
2540	13.00	12.00
2541	13.00	12.00
2542	11.00	15.00
2543	7.50	15.00
2544	7.00	25.00
2545	6.50	25.00
2546	5.50	25.00
2547	5.50	28.00
2548	5.75	30.00
2549	6.00	30.00
2550	6.50	30.00
2551	6.25	33.00
2552	6.25	33.00
2553	6.35	35.00
2554	6.35	35.00
2555	6.40	35.00
2556	6.40	35.00
2557	6.40	35.00
2558	6.40	35.00
2559	6.40	35.00



บทความพิเศษ





มก. จะบริหารผลกระทบ จากจำนวนนิสิตที่ลดลงมาก อย่างไร?

ศาสตราจารย์ พิเศษ อาบ นคะจัด*

ปัญหาที่ประชากรวัยเรียนของประเทศไทยจะมีเข้าเรียนในสถาบัน การศึกษาระดับประถม มัธยม และอุดมศึกษาน้อยลงเวลานี้ เป็นปัญหา ระดับประเทศ เมื่อ พ.ศ. 2558 ประเทศไทยมีประชากร 68.86 ล้านคน มีอัตราเติบโตของประชากรร้อยละ 0.3 ขณะที่ประเทศมาเลเซีย และ เวียดนาม มีอัตราเติบโตของประชากรร้อยละ 1.5 และ 1.1 ตามลำดับ (ดูภาพที่ 1) อัตราเติบโตของประชากรไทยที่ลดลงย่อมกระทบกองกำลัง แรงงาน (Laber Force) ของประเทศ

การบริหารมหาวิทยาลัย (University Administrations) แต่ละแห่ง เรื่องผลกระทบจากจำนวนนิสิต หรือนักศึกษาลดลงมากนี้ ย่อมจะ แตกต่างกันไป ทั้งมหาวิทยาลัยของรัฐและของเอกชน เนื่องจากสาขาวิชา ที่สอน และที่ตั้งมหาวิทยาลัย เป็นต้น รวมทั้งกระทบสถาบันอื่นที่เกี่ยวข้อง อกับจำนวนบุคลากรของมหาวิทยาลัยนั้นๆ เช่น สหกรณ์ออมทรัพย์ สหกรณ์ ร้านค้า และโรงเรียนสาธิต เป็นต้น

ส่วนผลกระทบที่ร้ายแรงทางวิชาการของ มก. นั้น คือ จำนวน นิสิตระดับปริญญาโทและเอก ลดลงมาก รวมกันปีละ 497 คน ซึ่ง หมายความว่า การลดลงของการศึกษาวิจัยทางวิทยาศาสตร์ธรรมชาติและ วิทยาศาสตร์สังคม ทั้งที่เป็นต้นแบบและที่เป็นนวัตกรรมต่อยอด จะยัง เหลือที่ลดลงปีละไม่มากนัก คือ การให้การศึกษาในระดับปริญญาตรี ซึ่งจะ ลดลงตามอัตราเพิ่มของพลเมืองไทยที่ลดลงดังกล่าวแล้ว

* ข้าราชการบำนาญ ภาควิชาเศรษฐศาสตร์เกษตรและทรัพยากร คณะเศรษฐศาสตร์ มก. , ที่ปรึกษา สอ.มก., ประธาน กรรมการมูลนิธิไชยยงค์ ชูชาติ เพื่อส่งเสริมการปฏิรูปที่ดินเพื่อเกษตรกรรม, ที่ปรึกษาสมาคมเศรษฐศาสตร์เกษตรแห่งประเทศไทยในพระบรมราชูปถัมภ์ ตั้งอยู่ที่ มก. ที่ปรึกษากิตติมศักดิ์สมาคมเศรษฐศาสตร์สหกรณ์แห่งประเทศไทย ตั้งอยู่ที่มหาวิทยาลัยแม่โจ้, ฯลฯ



ผลการวิเคราะห์ตัวเลขที่ลดลงของจำนวน นิสิตระดับปริญญาตรี โท และเอก โดยใช้ทฤษฎี เลขดัชนี (Index Study) และทฤษฎีการโตของ โครงสร้างและอัตราการความเติบโต (Structural Growth and Rate of growth) ระหว่างเวลา 6 ปี (2555-2560) พบว่า จำนวนนิสิตระดับปริญญาตรีจะชะงัก ความเติบโตในปี 2559-2560 ส่วนจำนวนนิสิตระดับ ปริญญาโทจะลดลงปีละ 421 คน หรือปีละ 4.33% และปริญญาเอก ลดลงปีละ 76 คน หรือปีละ 4.00% ในคาบเวลาดังกล่าว (ดูตารางที่ 1 และตารางที่ 2)

ผลกระทบจากจำนวนนิสิตลดลงดังกล่าว ของ มก. มองในเชิงธุรกิจก็คือรายได้จากนิสิตลดลง เพราะอัตราเพิ่มของพลเมืองไทยลดลง ทำให้จำนวน คนวัยเรียนลดลงทุกระดับการศึกษา หาก มก. จะ รักษาระดับรายได้จากนิสิตไว้ให้คงอยู่บ้าง ก็จะต้อง ปรับปรุงหลักสูตรการศึกษาทุกสาขาวิชาที่เปิดสอน ให้ เอื้อต่อการรับนิสิตจากผู้ที่มีงานทำแล้วในหน่วยงาน ของรัฐและเอกชน คิดหน่วยกิตให้ประสบการณ์การทำงาน ที่เกี่ยวกับการศึกษาให้เช่น ร้อยละ 25 ของ จำนวนหน่วยกิตทั้งหมดของหลักสูตร, ปรับปรุง คุณสมบัติและคุณภาพของอาจารย์และของพนักงาน

ที่ปฏิบัติงานตามหลักสูตร, หน่วยงานทั้งหมดที่จะ เพิ่มรายได้ให้ มาก. ได้ที่มีอยู่แล้ว ต้องให้ทำงานเพิ่ม รายได้ให้มากขึ้น เช่น สถาบันวิจัยและพัฒนาผลิตภัณฑ์ อาหาร เป็นต้น หรือจัดตั้งหน่วยงานที่จะทำรายได้ ให้ เช่น คณะแพทยศาสตร์และโรงพยาบาล, คณะ พยาบาลศาสตร์, สหกรณ์เคหสถานเกษตรศาสตร์ ที่ จะเป็นช่องทางให้เงินที่ฝากไว้ใน สอ.มก. ลงทุนสร้าง อาคารที่อยู่อาศัย หมู่บ้านจัดสรร อาคารบริการผู้สูง วัย เป็นต้น ร่วมกับสหกรณ์เคหสถานเกษตรศาสตร์ หรือจะให้บริการเงินกู้แก่สหกรณ์ ดังกล่าวก็ได้ หน่วยงานระดับคณะต้องบริหารกิจการเชิงธุรกิจ ต้องมีบัญชีบุคคลและกำไรขาดทุนเฉพาะหน่วยงาน ขึ้นให้เป็นส่วนหนึ่งของงบกลางของ มก.

อย่างไรก็ดี เพราะ มก. เป็นหน่วยงานของ รัฐบาลใต้ พ.ร.บ. มก. พ.ศ. 2558 มาตรา 15 ว่า ด้วยรายได้ของ มก. ปัญหาเรื่องรายได้คงไม่ร้าย แรงแอะไร

แต่ปัญหาที่คงจะยังมีอีก คือ รัฐบาลจะมี รายได้น้อยลง เพราะคนในกองกำลังแรงงาน จะลดลง เพราะอัตราเพิ่มของพลเมืองลดลงเป็น ร้อยละ 0.3 ดังกล่าวแล้ว

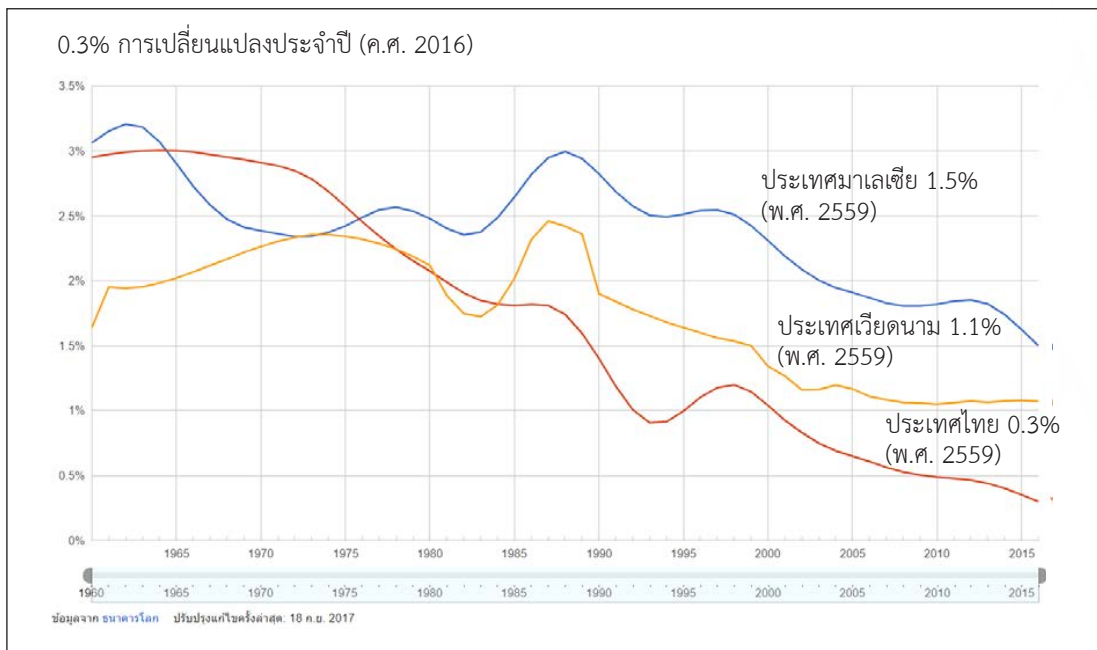

ภาพที่ 1 อัตราการเติบโตของประชากรไทย มาเลเซีย และเวียดนาม



ตารางที่ 1 แสดงการเติบโตของโครงสร้างและอัตราการเติบโตของจำนวนนิสิตปริญญาตรี โท และเอก ของ มก. ปี 2555 และปี 2560

ระดับปริญญา	หน่วยนับ	Structural Growth				Rate of Growth	
		พ.ศ. 2555	%	พ.ศ. 2560	%	จำนวน	%
ตรี	คน	48,414	80.36	57,858	86.73	9,444	19.51
โท	คน	9,916	16.46	7,390	11.08	(2,526)	(25.47)
เอก	คน	1,916	3.18	1,459	2.19	(457)	(23.85)
รวม	คน	60,246	100	1,459	2.19	6,461	10.72

ที่มา : (1) ตัวเลขดิบ จากกองกิจการนิสิต มก. (2) ตัวเลขคำนวณและรูปแบบตาราง โดย อาบ นคะจัด

ตารางที่ 2 จำนวนนิสิต มก. 6 ปี (2555-2560)

ปีการศึกษา	ป.ตรี	ป.บ.	ป.โท	ป.เอก	รวม
2555	48,414	27	9,916	1,916	60,273
2556	51,213	47	9,920	1,931	63,111
2557	54,377	42	9,628	1,898	65,945
2558	56,676	33	9,245	1,788	67,742
2559	57,703	44	8,358	1,614	67,717
2560	57,858	45	7,390	1,459	66,752

ที่มา : กองกิจการนิสิต มก.





แนวคิดเกี่ยวกับเงินปันผล และเงินเฉลี่ยคืนของสหกรณ์



ผู้ช่วยศาสตราจารย์สุชิน ปลีทะจินดา

สหกรณ์เป็นองค์กรธุรกิจรูปพิเศษที่มีแนวคิดและลักษณะการดำเนินงานบางประการแตกต่างไปจากองค์กรธุรกิจโดยทั่วไป เช่น ผู้เป็นเจ้าของและผู้ใช้บริการเป็นคนเดียวกัน เป้าหมายการดำเนินงานไม่ใช่กำไรสูงสุด หรือแม้แต่การใช้ภาษาในสหกรณ์ คำบางคำก็จะแตกต่างออกไป เช่น คำว่า กำไร (Profit) ที่ใช้กันทั่วไป สหกรณ์จะใช้คำว่าส่วนเกิน (Surplus) แทน เพราะต้องการให้เห็นว่านักสหกรณ์มีวิสัยทัศน์ที่ไม่ต้องการให้สหกรณ์มุ่งทำกำไรจนเกินควร สมาชิกควรเข้ามาช่วยเหลือดูแลกันในฐานะผู้ที่เป็นเจ้าของสหกรณ์ร่วมกัน มิได้มีเจตนาเพียงเล่นคำ แต่ต้องการมุ่งเน้นให้สมาชิกเข้ามาร่วมกันทำกิจกรรม มากกว่าการเข้ามาแต่เพียงหวังผลประโยชน์ที่ได้จากการทำกำไรเท่านั้น

ในเรื่องเงินปันผลและเงินเฉลี่ยคืนที่กล่าวในที่นี่ สหกรณ์ก็มีแนวคิดเฉพาะเช่นเดียวกัน แต่ก่อนอื่นต้องทำความเข้าใจความหมายกันก่อนว่า เงินปันผลหมายถึงผลตอบแทนที่จ่ายให้แก่ผู้ถือหุ้นในฐานะเจ้าของสหกรณ์ซึ่งจะจ่ายให้ตามมูลค่าหุ้นที่ถือ ส่วนเงินเฉลี่ยคืน (ค่าเต็มคือเงินเฉลี่ยคืนตามส่วนธุรกิจที่ทำกับสหกรณ์) หมายถึงจำนวนเงินจ่ายกลับคืนสู่สมาชิกที่เข้ามาช่วยอุดหนุนทำธุรกิจกับสหกรณ์ โดยจ่ายตามสัดส่วนปริมาณธุรกิจของสมาชิกแต่ละราย เช่น ตามยอดการซื้อสินค้าจากสหกรณ์ หรือจำนวนดอกเบียเงินกู้ที่จ่ายให้สหกรณ์ เป็นต้น



กรณีเงินปันผล นับตั้งแต่เริ่มการจัดตั้ง สหกรณ์แห่งแรกของโลกในปี พ.ศ.2387 ได้มีการ กำหนดไว้ในหลักการสหกรณ์ว่าให้จำกัดผลตอบแทน ที่จ่ายแก่หุ้นเรือนหุ้น เพราะปรัชญาสหกรณ์ให้ความสำคัญกับการรวมคนมากกว่าการรวมทุน (แต่ไม่ได้ ปฏิเสธความสำคัญของเงิน) และต้องการมุ่งเน้นให้ สมาชิกเข้ามาทำกิจกรรมร่วมกัน เพื่อช่วยเหลือกัน มากกว่าการเข้ามาลงทุนเพื่อหาผลตอบแทน สำหรับ ประเทศไทยมีกฎหมายกำหนดเพดานการจ่าย เงินปันผลไว้ให้จ่ายได้ไม่เกินอัตราร้อยละ 10 (ที่สูง ถึงร้อยละ 10 เพราะอิงกับอัตราดอกเบี้ยเงินฝาก ประจำหนึ่งของธนาคารพาณิชย์ในอดีตที่ให้สูงถึง ร้อยละ 10 แต่หลังจากอัตราดอกเบี้ยเงินฝากลดลง ก็ไม่เคยมีการทบทวนเพดานอัตราเงินปันผลใหม่แต่ อย่างไม่เคยในปัจจุบันสถานการณ์และสภาพแวดล้อม ทางเศรษฐกิจและสังคมของโลกเปลี่ยนแปลงไปมาก อีกทั้งสหกรณ์ต้องประสบกับการแข่งขันทางธุรกิจ มากขึ้น เงินทุนสำหรับใช้ในการดำเนินงานจากการ มีส่วนร่วมทางเศรษฐกิจของสมาชิก จึงมีความจำเป็น มากขึ้นตามไปด้วย แนวคิดการจำกัดผลตอบแทนที่ ให้แก่หุ้นเรือนหุ้นจึงเปลี่ยนไป กล่าวคือสหกรณ์แต่ละ แห่งจะเป็นผู้กำหนดหลักเกณฑ์ในการจ่ายเงินปันผล เองโดยพิจารณาจากความเหมาะสมด้านต่างๆ ทั้ง สถานการณ์ทางเศรษฐกิจและฐานะของสหกรณ์ อย่างไรก็ตาม แนวคิดการให้ความสำคัญกับคน มากกว่าเงินทุนยังคงอยู่กับสหกรณ์ตลอดไป เพียง แต่สหกรณ์ต้องปรับวิธีการใช้ให้เหมาะสมกับสหกรณ์ ของตนเอง ปัจจุบันการจัดสรรกำไรเพื่อจ่ายเป็น เงินปันผล นอกจากมีเพดานอัตราเงินปันผลร้อยละ 10 ตามที่กฎหมายกำหนดไว้แล้ว ยังมีข้อกำหนดเพิ่ม ขึ้นคือให้จ่ายได้รวมแล้วไม่เกินร้อยละ 80 ของกำไร สุทธิหลังจากจัดสรรเป็นทุนสำรองและค่าบำรุง สันนิบาตสหกรณ์แห่งประเทศไทยแล้วด้วย

ส่วนเงินเฉลี่ยคืน เกิดจากแนวคิดการทำ ธุรกิจในตลาด คือการกำหนดราคาขายหรือ อัตราดอกเบี้ยเงินกู้เท่ากับคู่แข่งหรือไม่แตกต่างจาก คู่แข่งมากนัก เมื่อสหกรณ์ปิดบัญชีและมีกำไร ก็จะ จัดสรรกำไรส่วนหนึ่งกลับคืนสู่สมาชิกที่ได้ร่วมอุดหนุน ทำธุรกิจกับสหกรณ์ตามสัดส่วนปริมาณธุรกิจของแต่ละคน ซึ่งเท่ากับช่วยลดค่าใช้จ่ายในส่วนนั้นๆ ของ สมาชิกให้ต่ำลง แนวคิดทางสหกรณ์จะให้ความสำคัญ กับการมีส่วนร่วมในการทำธุรกิจมากกว่าการถือหุ้น เพราะนอกจากธุรกิจจะเป็นแหล่งสร้างรายได้ของ สหกรณ์แล้ว ยังสะท้อนถึงความตั้งใจในการเข้ามา ทำกิจกรรมร่วมกันของสมาชิกตามความหมายของ สหกรณ์ที่เป็นองค์กรแห่งความร่วมมือด้วย ดังนั้นใน เรื่องการจ่ายเงินเฉลี่ยคืนนี้ จึงไม่มีการกำหนดเพดาน การจ่ายไว้แต่อย่างใด ถ้าสหกรณ์มีกำไรมากก็จะจ่าย กลับคืนมาก ถ้ามีกำไรน้อยก็จ่ายกลับคืนน้อย อย่งไร ก็ตามการจะจ่ายเงินเฉลี่ยคืนในอัตราหรือจำนวน เท่าใด สหกรณ์มักจะไม่พิจารณาจากจำนวนกำไรแต่ เพียงอย่างเดียว เพราะกำไรจำนวนนี้ยังต้องจัดสรร แบ่งไปทำประโยชน์ด้านอื่นด้วย เช่น การจัดสรรเป็น ทุนสำรอง และการจัดสรรเป็นเงินสะสมเพื่อพัฒนา สมาชิกและองค์กรด้านต่างๆ

แนวคิดเกี่ยวกับเงินปันผลและเงินเฉลี่ยคืน ของสหกรณ์ที่กล่าวมานี้ เป็นเพียงบางส่วนของปรัชญา สหกรณ์ ที่ได้สร้างลักษณะเฉพาะเอาไว้สำหรับ กลุ่มคนที่ศรัทธาการทำงานร่วมกันแบบสหกรณ์ นักสหกรณ์เห็นว่าสหกรณ์เป็นทางเลือกสำหรับ ประชาชนที่มีอุดมการณ์เช่นเดียวกัน และศรัทธา ในคุณค่าสหกรณ์เหมือนกัน คุณค่าสหกรณ์จะไม่ แปรเปลี่ยนไปตามกาลเวลา แต่การประยุกต์แนวทาง และวิธีการนำคุณค่าสหกรณ์ไปใช้ จำเป็นต้องปรับเปลี่ยน ให้เหมาะสมกับกาลเวลาและสถานการณ์ของโลก ที่เปลี่ยนแปลงไป ทั้งนี้เพื่อการบรรลุเป้าหมายแห่ง การกินดีอยู่ดีของสมาชิก รวมทั้งความมั่นคง และ ยั่งยืนของสหกรณ์ในระยะยาว



ปิดเล่ม'60

รายงานกิจการประจำปี 2560 ฉบับนี้ คงทำให้สมาชิกทุกท่านได้ข้อมูลผลการดำเนินงานของคณะกรรมการดำเนินการ ชุดที่ 59 ประจำปี 2560 โดยสรุปอย่างชัดเจนยิ่งขึ้น หลังจากที่ท่านได้รับข้อมูลข่าวสารมาแล้วเป็นระยะๆ ตลอดปี ทั้งทางเอกสารข่าว สอ.มก. เว็บไซต์ โอน และเอกสารอื่นๆ

ในบางช่วงเวลาของปี 2560 หลายท่านอาจมีความรู้สึกท้อท้อเกี่ยวกับความมั่นคงของ สอ.มก. เนื่องจากมีข่าวเชิงลบเกี่ยวกับการดำเนินการของสหกรณ์ภายนอกบางแห่ง แต่ในที่สุดด้วยความตั้งใจจริงและภูมิปัญญาของทุกฝ่าย รวมทั้งความเชื่อมั่นของสมาชิกที่มีต่อ สอ.มก. ทำให้ไม่เกิดการไหลออกของเงิน ซึ่งเป็นปัจจัยสำคัญที่ทำให้การลงทุนและทำกำไรเกินเป้าหมายที่วางไว้ กล่าวคือได้กำไรเฉลี่ยต่อเดือนประมาณ 76.57 ล้านบาทรวมทั้งปี 918.96 ล้านบาท นอกจากนี้เงินฝากและทุนเรือนหุ้นก็มีการขยายตัวเพิ่มขึ้น ส่งผลให้สินทรัพย์มีขนาดเพิ่มขึ้นด้วย

ปี 2560 ได้มีการประกาศระเบียบใหม่หลายฉบับของ สอ.มก. ซึ่งเกิดประโยชน์ต่อสมาชิกทั้งสิ้น เช่น การเพิ่มสวัสดิการสำหรับผู้ทีประสบอัคคีภัย อุทกภัย และวาตภัย การช่วยเหลือค่าใช้จ่ายในการประเมินทรัพย์สินสำหรับสมาชิกทีประสงค์จะกู้เงิน รวมทั้งเพิ่มความชัดเจนในระเบียบเกี่ยวกับการยื่นหลักฐานและการติดต่อกับ สอ.มก. เพื่อทำธุรกรรมต่างๆ ด้วย

คณะกรรมการจัดทำหนังสือรายงานกิจการประจำปี 2560 ขอขอบพระคุณผู้เขียนบทความทุกท่านทีกรุณาให้ความรู้และความคิดทีเป็นประโยชน์ เป็นวิทยาทานแก่สมาชิก และขอขอบคุณ บริษัทห้างร้านและธนาคารทีมีส่วนสนับสนุนการจัดพิมพ์ คณะกรรมการจัดทำหนังสือรายงานกิจการ หวังเป็นอย่างยิ่งว่า เอกสารฉบับนี้จะเป็นหลักฐานสำคัญของการดำเนินการ ประจำปี 2560 และเป็นประโยชน์ต่อผู้อ่านทุกท่านตามสมควร

(นายสหัส ภัทรฐิตินันท์)

ประธานคณะกรรมการจัดทำหนังสือรายงานกิจการ ประจำปี 2560



คณะทำงานจัดทำหนังสือรายงานกิจการประจำปี 2560



(1) นายสหัส	ภัทรฐิตินันท์	ประธานคณะทำงาน
(2) ดร.จีรศักดิ์	พงษ์พิชญพิจิตร	คณะทำงาน
(3) นายนิพนธ์	ลิ้มแหลมทอง	คณะทำงาน
(4) ผศ.สุชิน	ปลีหะจินดา	คณะทำงาน
(5) นายพงศ์พันธ์	เหลืองวิไล	คณะทำงาน
(6) ผศ.ดร.ทวีวัฒน์	ทัศนวัฒน์	คณะทำงาน
(7) นายสุพจน์	ยุติติยงค์	คณะทำงาน
(8) นายบุญช่วย	เอี่ยมประพัฒน์	คณะทำงาน
(9) นางพูนทรัพย์	บุญรำพรรณ	คณะทำงาน
(10) ผศ.ดร.รังสรรค์	ปิติปัญญา	คณะทำงาน
(11) รศ.ดร.วัลลภ	อารีรบ	คณะทำงาน
(12) นายวิเชียร	ไล่เลิศ	คณะทำงาน
(13) นายสมนึก	ตั้งสุวรรณเสมา	คณะทำงาน
(14) นางปิยธิดา	แย้มเกษร	ผู้ช่วยเลขานุการคณะทำงาน
(15) รศ.บพิธ	จารุพันธ์	เลขานุการคณะทำงาน

พิมพ์ที่ อักษรสยามการพิมพ์

เลขที่ 16 ซอยบางแวก 2 แยก 4 ถนนจรัญสนิทวงศ์ 13-บางแวก แขวงคูหาสวรรค์ เขตภาษีเจริญ กรุงเทพฯ 10160

โทรศัพท์ 02-410-8719 โทรสาร 02-410-7813 อีเมล aksornsiam@yahoo.co.th

นายประพล รุ่งรุจิโรจน์ ผู้พิมพ์ผู้โฆษณา 2561