



2563

รายงานกิจการ

สภรณออมทรพยมหาวิทยาลัยเกษตรศาสตร์ จำกัด

ประชุมใหญ่สามัญ
ประจำปี 2563



วิสัยทัศน์ (Vision)

“เป็นสหกรณ์ออมทรัพย์ชั้นนำ เลิศล้ำสวัสดิการ ดำเนินงานโปร่งใส ใจประชาคม มก.”

พันธกิจ (Mission)

ส่งเสริมการออม พร้อมให้สินเชื่อ ส่วนเหลือลงทุน เจือจุนสวัสดิการ บริการด้วยน้ำใจ ก้าวไกลเทคโนโลยี
จัดการมีประสิทธิภาพ ความรู้ทราบโดยทั่วถึง คำนึงคุณภาพชีวิต พึ่งพินิจหลักเศรษฐกิจพอเพียง เคียงคู่ผู้อาวุโสรังคม

วัตถุประสงค์ (Objectives) และกลยุทธ์ (Strategy)

- วัตถุประสงค์ที่ 1** ส่งเสริมและสนับสนุนให้สมาชิกมีวินัยในการออมอย่างต่อเนื่องเพื่อสร้างบำนาญให้ตนเองเป็นการพึ่งตนเองให้มากที่สุดตามหลักเศรษฐกิจพอเพียง
- กลยุทธ์ที่ 1* รมรงค์ให้สมาชิกที่มีหุ้่นน้อยกว่า 300,000 บาท ออมในรูปทุ่นเรือนหุ้่นเพิ่มขึ้นอย่างต่อเนื่องเพื่อสร้างบำนาญให้ตนเองเมื่อเกษียณอายุ
- วัตถุประสงค์ที่ 2** ให้สมาชิกได้รับสินเชื่อโดยสะดวก รวดเร็ว มีประโยชน์ และสามารถชำระคืนได้ตามกำหนดตามหลักเศรษฐกิจพอเพียง
- กลยุทธ์ที่ 2* การปรับปรุงระบบการปฏิบัติงา่ด้านสินเชื่อให้เกิดความสะดวก รวดเร็ว
- กลยุทธ์ที่ 3* เพิ่มความรัดกุมในการให้สินเชื่อแก่สมาชิก
- กลยุทธ์ที่ 4* ควบคุมการใช้เงินกู้ของสมาชิกให้เป็นไปตามวัตถุประสงค์อย่างเคร่งครัด กรณีสมาชิกได้รับการผ่อนผันการให้กู้ด้วยเหตุจำเป็น
- กลยุทธ์ที่ 5* ให้ความช่วยเหลือสมาชิกผู้ที่มีปัญหาและผู้ค้าประกันเงินกู้ที่เป็นหนี้เสีย (NPL)
- วัตถุประสงค์ที่ 3** มีการลงทุนที่ให้ผลตอบแทนที่เหมาะสมและความเสี่ยงที่ยอมรับได้
- กลยุทธ์ที่ 6* เพิ่มช่องทางและประสิทธิภาพการบริหารการเงิน
- วัตถุประสงค์ที่ 4** ให้สมาชิกได้รับสวัสดิการเพิ่มขึ้นโดยทั่วถึงและเป็นธรรม
- กลยุทธ์ที่ 7* พัฒนาสวัสดิการให้ครอบคลุมตามความจำเป็นของสมาชิกยิ่งขึ้น
- วัตถุประสงค์ที่ 5** บริการสมาชิกด้วยน้ำใจ
- กลยุทธ์ที่ 8* ให้บริการสมาชิกด้วยความสะดวก รวดเร็ว ถูกต้อง ถูกใจ และประทับใจ
- วัตถุประสงค์ที่ 6** พัฒนาความรู้ทุกด้านให้แก่สมาชิก
- กลยุทธ์ที่ 9* ให้ความรู้และการศึกษาอบรมที่เป็นประโยชน์แก่สมาชิก
- วัตถุประสงค์ที่ 7** ให้มีการบริหารจัดการและการปฏิบัติงานที่มีประสิทธิภาพ
- กลยุทธ์ที่ 10* พัฒนาระบบงานของสหกรณ์ให้มีประสิทธิภาพ
- กลยุทธ์ที่ 11* พัฒนาศักยภาพและประสิทธิภาพของเจ้าหน้าที่ในการปฏิบัติหน้าที่
- กลยุทธ์ที่ 12* พัฒนาศักยภาพ ประสิทธิภาพ และจรรยาบรรณในการบริหารงานของคณะกรรมการดำเนินการ
- วัตถุประสงค์ที่ 8** พัฒนาเทคโนโลยีสารสนเทศ โดยพึ่งตนเองให้มากที่สุดตามหลักเศรษฐกิจพอเพียง
- กลยุทธ์ที่ 13* พัฒนาเทคโนโลยีสารสนเทศสนับสนุนการให้บริการสมาชิกและการปฏิบัติงานของเจ้าหน้าที่ให้มีประสิทธิภาพสูงขึ้น
- วัตถุประสงค์ที่ 9** ส่งเสริมคุณภาพชีวิตของสมาชิก ตามหลักเศรษฐกิจพอเพียง
- กลยุทธ์ที่ 14* ส่งเสริมกิจกรรมส่วชีวิตตามหลักเศรษฐกิจพอเพียง
- วัตถุประสงค์ที่ 10** ให้ความช่วยเหลือและสนับสนุนกิจกรรมที่เป็นประโยชน์ต่อสังคม
- กลยุทธ์ที่ 15* ส่งเสริมและสนับสนุนกิจกรรมเพื่อช่วยเหลือสังคมให้มีการพัฒนาด้านเศรษฐกิจ สังคม และสิ่งแวดล้อมตามหลักเศรษฐกิจพอเพียง



“...สิ่งที่สำคัญในการสร้างความเป็นปึกแผ่นของสหกรณ์
และกิจการสหกรณ์ในประเทศไทยนี้ ก็คือ
ความเข้าใจซึ่งกันและกัน ความเห็นอกเห็นใจ
ความ...ที่เรียกว่าความซื่อสัตย์ สุจริตกันต่อกัน
คือไม่ใช่ว่าซื่อสัตย์สุจริตในการปฏิบัติแต่ละคน แต่ว่าซื่อสัตย์สุจริตต่อกัน
ถือว่า สหกรณ์นี้เป็นชีวิตจิตใจของตน ถ้าสหกรณ์อยู่ดี
แต่ละบุคคลซึ่งเป็นส่วนประกอบของสหกรณ์ก็อยู่ดี...”

พระราชดำรัส

พระบาทสมเด็จพระปรมินทรมหาภูมิพลอดุลยเดช
เนื่องในโอกาสที่อธิบดีกรมส่งเสริมสหกรณ์
นำประธานสหกรณ์การเกษตร และสหกรณ์นิคมทั่วประเทศ
เฝ้าทูลละอองธุลีพระบาท ณ ศาลาดุสิดาลัย วันพฤหัสบดีที่ ๑๒ พฤษภาคม ๒๕๒๐



“ ประเทศชาติจะเป็นปึกแผ่นมั่นคงได้
ก็ด้วยคนไทยทุกหมู่เหล่า
พร้อมเพรียงกันปฏิบัติหน้าที่ของตน ”

พระราชดำรัส

“ พระบาทสมเด็จพระปรเมนทรรามาธิบดีศรีสินทรมหาวชิราลงกรณ พระวชิรเกล้าเจ้าอยู่หัว ”
พิธีสวนสนามถวายสัตย์ปฏิญาณของทหาร-ตำรวจ เนื่องในพระราชพิธีบรมราชาภิเษก พุทธศักราช ๒๕๖๒
เมื่อ ๑๘ มกราคม ๒๕๖๓



สารจากประธานที่ปรึกษาคณะกรรมการดำเนินการ สหกรณ์ออมทรัพย์มหาวิทยาลัยเกษตรศาสตร์ จำกัด

เรียน สมาชิก สอ.มก.ที่เคารพทุกท่าน

กระผมในนามประธานที่ปรึกษาสหกรณ์ออมทรัพย์มหาวิทยาลัยเกษตรศาสตร์ จำกัด รู้สึกเป็นเกียรติและภาคภูมิใจอย่างยิ่งที่สหกรณ์แห่งนี้ ได้รับความสำเร็จตามวัตถุประสงค์ตามปณิธานที่ตั้งไว้ว่าจะเป็น “สหกรณ์ชั้นนำ เลิศล้ำสวัสดิการ ดำเนินงานโปร่งใส คู่ใจประชาคม มก.”

ในปีที่ผ่านมา ทั่วโลกและประเทศไทยของเรา ได้ประสบปัญหาเกี่ยวกับการแพร่ระบาดใหม่ของโรคติดเชื้อไวรัสโคโรนา 2019 (COVID-19) ทำให้เศรษฐกิจทั่วโลกได้ตกต่ำถึงขีดสุดอย่างที่ไม่เคยประสบมาก่อน การท่องเที่ยว ร้านค้า สายการบินต่างๆ ถูกยกเลิก และปิดกิจการลง ปัญหาการเมือง การประท้วงก็เกิดขึ้นในแต่ละประเทศผู้คนขาดรายได้ในการยังชีพ รัฐบาลต้องยื่นมือเข้ามาช่วยเหลือเยียวยาประชาชนในประเทศของตน เพื่อประคับประคองให้พ้นวิกฤตนี้ไปได้

อย่างไรก็ตามจากเหตุการณ์ดังกล่าว สหกรณ์ออมทรัพย์ของเราได้รับผลกระทบทางอ้อมอยู่บ้าง แต่สมาชิกของเรามีรายได้ประจำเดือนจากมหาวิทยาลัย จึงทำให้สหกรณ์ออมทรัพย์ยังเข้มแข็งและฝ่าฟันอุปสรรคต่างๆ ไปได้ด้วยดี

สุดท้ายนี้ขออาราธนาอำนาจคุณพระศรีรัตนตรัยและสิ่งศักดิ์สิทธิ์ทั้งหลาย ตลอดจนเดชะพระบารมีอันแผ่ไพศาลแห่งพระบาทสมเด็จพระเจ้าอยู่หัว รัชกาลที่ ๙ รัชกาลที่ ๑๐ และพระบรมวงศานุวงศ์ทุกพระองค์ ได้โปรดดลบันดาลพระราชทานพรให้ กรรมการ เจ้าหน้าที่ สมาชิกสหกรณ์ออมทรัพย์ ทุกท่าน ประสบความสำเร็จ เจริญก้าวหน้า และมีความสุขตลอดไป

(รองศาสตราจารย์ ดร.วิโรจ อิมพิทักษ์)
ประธานที่ปรึกษาคณะกรรมการดำเนินการ

สารจากประธานกรรมการดำเนินการ สหกรณ์ออมทรัพย์มหาวิทยาลัยเกษตรศาสตร์ จำกัด



เรียน สมาชิกสหกรณ์ออมทรัพย์มหาวิทยาลัยเกษตรศาสตร์ จำกัดทุกท่าน

การดำเนินงานของสหกรณ์ออมทรัพย์มหาวิทยาลัยเกษตรศาสตร์ จำกัด (สอ.มก.) ในรอบปี พ.ศ. 2563 ที่ผ่านมา นับได้ว่ามีความยากลำบากมากกว่าปีก่อนๆ ที่ผ่านมา เนื่องจากการแพร่ระบาดของไวรัส COVID-19 ซึ่งแพร่กระจายทั่วโลก สอ.มก. ของเราต้องปรับระบบในการทำงาน จัดหาอุปกรณ์ป้องกันให้กับสมาชิกเจ้าหน้าที่ และผู้ที่เกี่ยวข้อง จัดหาอุปกรณ์ทางระบบคอมพิวเตอร์เพิ่มเติมเพื่อรองรับการทำงานที่บ้านของเจ้าหน้าที่ มีการพักชำระหนี้เงินต้นให้กับสมาชิกที่ได้รับความเดือดร้อนจากเหตุการณ์นี้ การดำเนินงานดังกล่าวข้างต้นต้องใช้งบประมาณเป็นจำนวนมาก ทำให้ต้องมีการปรับลดการใช้งบประมาณในส่วนที่ยังไม่จำเป็นรีบด่วนออกไปก่อน และลดรายจ่ายให้เหลือเท่าที่จำเป็น

ในส่วนของกิจกรรมต่างๆ ที่เกี่ยวข้องกับสมาชิกได้มีการปรับลดลง และปรับรูปแบบการปฐมนิเทศสมาชิกใหม่ การสัมมนาสมาชิก พิธีมอบทุนเรียนดีก็ได้งดไปหลายรายการเพื่อให้เป็นไปตามมาตรการของรัฐในการป้องกันการแพร่กระจายของไวรัส COVID-19

ในส่วนของกิจกรรมการลงทุนก็ได้รับผลกระทบเช่นเดียวกัน เพราะเศรษฐกิจถดถอยทั่วโลก แต่อย่างไรก็ตาม สอ.มก. ก็ได้ปรับแผนการลงทุนหลายอย่างและเป็นที่น่ายินดีว่าประสบความสำเร็จเป็นที่น่าพอใจ แม้ว่าผลการดำเนินงานจะต่ำกว่าปีที่ผ่านมา แต่ก็ยังอยู่ในระดับที่ดีเมื่อเปรียบเทียบกับองค์กรธุรกิจหลายๆ แห่ง

การดำเนินงานที่ผ่านมาได้รับการสนับสนุนจากทุกๆ ฝ่าย ทั้งเจ้าหน้าที่ กรรมการดำเนินการ ผู้ตรวจสอบกิจการ และคณะที่ปรึกษา โดยเฉพาะอย่างยิ่งบรรดาสมาชิกของ สอ.มก. ยังคงให้ความเชื่อมั่นต่อสหกรณ์ของเรา ทำให้ สอ.มก. สามารถผ่านวิกฤตมาได้อย่างราบรื่น

กระผมในนามของประธานคณะกรรมการดำเนินการ ขอขอบคุณทุกๆ ท่าน ทุกๆ ฝ่ายที่กล่าวถึง ที่อยู่เคียงข้าง สอ.มก. ของเรา และให้ความร่วมมือกับ สอ.มก. อย่างดียิ่ง ทำให้ สอ.มก. ของเรามีสถานะทางการเงินที่มั่นคง สามารถให้สวัสดิการและบริการทางการเงินแก่สมาชิกได้ตามปกติและต่อไปได้อย่างมีประสิทธิภาพในอนาคต

สุดท้ายนี้กระผมขออวยพรให้สมาชิกของ สอ.มก. ทุกท่าน และครอบครัว จงมีความสุขความเจริญ มีสุขภาพที่แข็งแรง มีคุณภาพชีวิตที่ดี และเป็นกำลังอยู่เคียงข้าง สอ.มก. ตลอดไป

(ดร.ดำรงค์ ศรีพระราม)

ประธานกรรมการดำเนินการ

สหกรณ์ออมทรัพย์มหาวิทยาลัยเกษตรศาสตร์ จำกัด

**ที่ปรึกษาคณะกรรมการดำเนินการ
สหกรณ์ออมทรัพย์มหาวิทยาลัยเกษตรศาสตร์ จำกัด**



รศ.ดร. วิโรจ อัมพิทักษ์



ดร.จงรัก วัชรินทร์รัตน์



ศ.พิเศษ ดร.อาบ นกะจัด



นายวิบูลย์ ตั้งতিตติกากรณ์



รศ. ประวิทย์ สุรินรัตน

คณะกรรมการดำเนินการ
สหกรณ์ออมทรัพย์มหาวิทยาลัยเกษตรศาสตร์ จำกัด
ชุดที่ 62 ประจำปี 2563



ดร. ดำรงค์ ศรีพระราม
ประธานกรรมการ



รศ. บพิธ จารุพันธ์
รองประธานกรรมการคนที่ 1



ผศ.ดร. รังสรรค์ ปิติปัญญา **นายนิพนธ์ ลิ้มแหลมทอง**
รองประธานกรรมการคนที่ 2



รองประธานกรรมการคนที่ 3



ดร.วิวัฒน์ แดงสุภา
รองประธานกรรมการคนที่ 4



นายพงศ์พันธ์ เหลืองฮิไล
รองประธานกรรมการคนที่ 5



ผศ.ดร. ทวีวัฒน์ ทักจนวิทย์กุล
กรรมการและเลขานุการ



นายบพดล ระโยธี
กรรมการและผู้ช่วยเลขานุการ



นายชาญชัย ไไลสิศ
กรรมการ



ผศ.บ.สพ.ดร. ธวัชชัย ศักดิ์ทิ่กู่อรัมย์
กรรมการ



นางพูนทรัพย์ บุณย์ราษฎร์
กรรมการ



ผศ. ภัคพร วงษ์สิงห์
กรรมการ



นายวิเชียร ไไลสิศ
กรรมการ



นายสหัส ภัทรสูตินันท์
กรรมการ



นางสุวพร ชื่นอารมณ
กรรมการ

คณะกรรมการบริหาร



- 1.รศ. บพิธ จารุพันธ์ *ประธานกรรมการ*
- 2.ผศ.ดร.รังสรรค์ บิดิปัญญา 3.นายนิพนธ์ ลี้มแหลมทอง
- 4.ดร.วิวัฒน์ แดงสุภา 5.นางพูนทรัพย์ บุญรำพรรณ
- 6.นายพงศ์พันธ์ เหลืองวิไล 7.ผศ.ดร.ทวิวัฒน์ ทิศนวัฒน์ *กรรมการและเลขานุการ*



คณะกรรมการเงินกู้



- 1.ผศ.ภัคพร วงษ์สิงห์ *ประธานกรรมการ*
- 2.นายวิเชียร ไล่เลิศ 3.นายสหัส ภัทรวิคินันท์
- 4.นางพูนทรัพย์ บุญรำพรรณ 5.ผศ.น.สพ.ดร.ธวัชชัย ศักดิ์ภู่อ่วม
- 6.นายพงศ์พันธ์ เหลืองวิไล 7.นายนพดล ระโยธี *กรรมการและเลขานุการ*

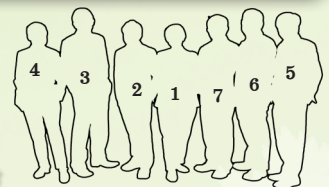

คณะกรรมการการศึกษาและประชาสัมพันธ์



- 1.นางพูนทรัพย์ บุญจำพรรณ *ประธานกรรมการ*
- 2.นายหนพล ระโยธี
- 3.นายชาญชัย ไล่เลิศ
- 4.นางสุวพร ชื่นอารมณ
- 5.ผศ.น.สพ.ดร. ธวัชชัย ศักดิ์ภู่อาราม
- 6.นายพงศ์พันธ์ เหลืองวิไล
- 7.นายวิเชียร ไล่เลิศ *กรรมการและเลขานุการ*

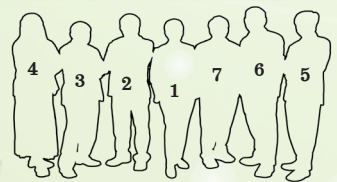

คณะกรรมการบริหารการเงิน



- 1.ผศ.ดร. รั้งสรรค์ ปิติปัญญา *ประธานกรรมการ*
- 2.ผศ.ดร.ทวีวัฒน์ ทศนวัฒน์
- 3.นายนิพนธ์ ลิ้มแหลมทอง
- 4.ดร.วิวัฒน์ แดงสุภา
- 5.ผศ.ภัคพร วงษ์สิงห์
- 6.รศ.บพิธ จารุพันธ์
- 7.นายสหัส ภัทรรัตนันท์ *กรรมการและเลขานุการ*



คณะกรรมการบริหารความเสี่ยง



1. ผศ. น.สพ.ดร. ธวัชชัย ตักดีภู่อ่วม *ประธานกรรมการ*
2. นายชาญชัย ไส้เลิศ
3. ผศ.ดร. รังสรรค์ ปิติปัญญา
4. นายนิพนธ์ ลิ้มแหลมทอง
5. ผศ.ดร. ทวีวัฒน์ ทศนวัฒน์
6. รศ.บพิท จารุพันธ์
7. นางสุภาพร ชื่นอารมณ *กรรมการและเลขานุการ*



คณะกรรมการส่งเสริมและพัฒนาคุณภาพชีวิต



1. ดร.วิวัฒน์ แดงสุภา *ประธานกรรมการ*
2. นายวิเชียร ไส้เลิศ
3. นางสุภาพร ชื่นอารมณ
4. นายสหัส ภัทรรัตนันท์
5. ผศ.ภัคพร วงษ์สิงห์
6. นายหนพล ระโยธี
7. นายชาญชัย ไส้เลิศ *กรรมการและเลขานุการ*

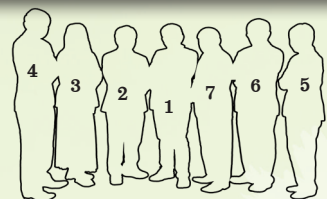

ผู้ตรวจสอบกิจการ
สหกรณ์ออมทรัพย์มหาวิทยาลัยเกษตรศาสตร์ จำกัด
ประจำปี 2563

ด้านการเงิน-การบัญชี



นางอาริณี ประนิช

ด้านกฎหมายธุรกิจ/กฎหมายสหกรณ์



นายมานอน สุวรรณศิลป์

ด้านการบริหารทั่วไป



นางสรัญญา โชติพัฒน์

ผู้สอบบัญชี
ประจำปี 2563



น.ส.สุภาพค์ เวสารัชชอารีย์กุล

เจ้าหน้าที่
สหกรณ์ออมทรัพย์มหาวิทยาลัยเกษตรศาสตร์ จำกัด
ประจำปี 2563



ผศ. จิตลดา รอดพิเชษ
ผู้จัดการ



นางปิยริดา แยมเกษร
รองผู้จัดการ



น.ส.อุราพร ปิ่นพ็ทอง
รองผู้จัดการ



นางจริยา อยู่ชวัลญ
ผู้ช่วยผู้จัดการ



น.ส.ศุชญา อรุณินทร์
ผู้ช่วยผู้จัดการ

ฝ่ายสินเชื่อสมาชิก



นางเกศิณี เกี่ยมเมือง
หัวหน้าฝ่ายสินเชื่อสมาชิก



นายธณเฉลิมพล เพ็งพิชิต



น.ส.ชวาลา บุญจันทร์



น.ส.สรนภรณ์ นาคสกุล



นายพงษ์ศักดิ์ สัตริภาพ



นายอัครวิทย์ เหมะรุรินทร์

ฝ่ายการเงินและการลงทุน



นายณัฐวาท เศรษฐศิริโรดม
หัวหน้าฝ่ายการเงินและการลงทุน



น.ส.อังกาบ แดงเอี่ยม



น.ส.พรชนัน สมบูรณ์สวัสดิ์



น.ส.วรพร ปิ่นรัตน์



นายสุรัตน์ ชุตทอง



น.ส.ณิชชา ไชยะกาล



นายปฐมพงศ์ ใจช่วย

สำนักงานวิทยาเขตกำแพงแสน



นายประสิทธิ์ จันทรศรีบุตร
คณบดีสำนักงานวิทยาเขต



น.ส.ธมนวรรณ แสงจันทร์



นางอรพรรณ โสภณณะศิริ

ฝ่ายทะเบียนสมาชิก



นางธัญญา คักดีทะกัทศน์
หัวหน้าฝ่ายทะเบียนสมาชิก



น.ส.วชิราพร ไชยพงศ์

ฝ่ายบริหารทั่วไป



นางเปียงพร สนธิสุกรี
หัวหน้าฝ่ายบริหารทั่วไป



นางอารีย์ วอนเป่า



นายแสงจันทร์ ชัยธงรัตน์



น.ส.สุภาพร วงษ์สกุล



น.ส.ศศิก้า เพชรกรรพูน



นายพรกิชัย ทะวงศ์



นายอรรถชัย แป้นพัฒน



นายเหล็ง กลัดดม

ฝ่ายสมาชิกสัมพันธ์



บ.ศ.สดีไซ ศรีเจริญสุข
หัวหน้าฝ่ายสมาชิกสัมพันธ์



บ.ศ.พรพิมล เสาะดัน

ฝ่ายบัญชี



บ.ศ.ธัญญ์กรีน วราชุน
หัวหน้าฝ่ายบัญชี



บ.ศ.ชวัลญุกทัย จิตรบำรุง

ฝ่ายเทคโนโลยีสารสนเทศ



นายเทียรตรรงค์ ทนอมทรัพย์
หัวหน้าฝ่ายเทคโนโลยีสารสนเทศ



นายสมชัย เสริฐูจิม



นายตุลภัทร จิตสุคนทรกุล

ข้อมูลผลการดำเนินงานที่สำคัญ

ผลการดำเนินงาน ปี 2530-2563

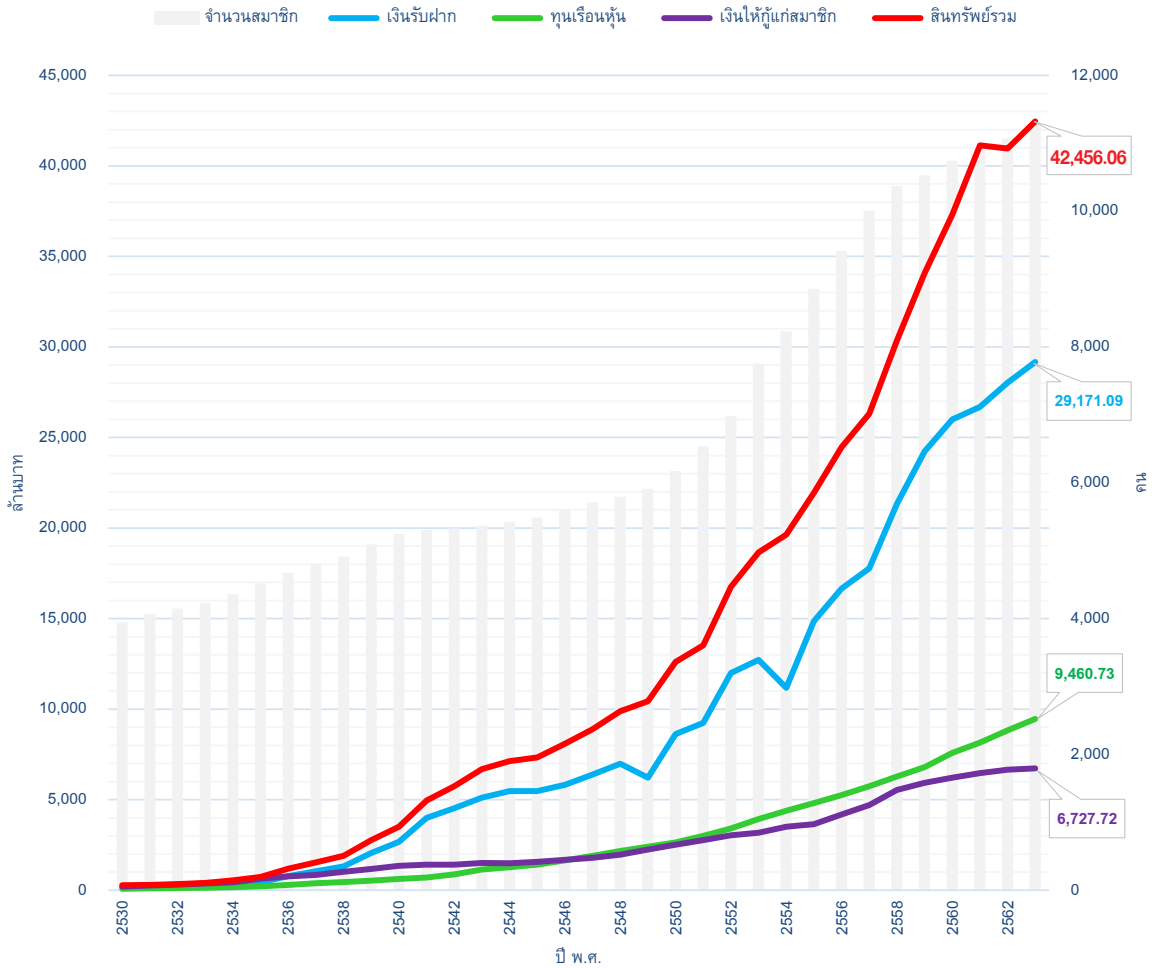

เงินรับฝาก ทุนเรือนหุ้น และเงินให้สมาชิกกู้ เฉลี่ยต่อสมาชิก 1 คน

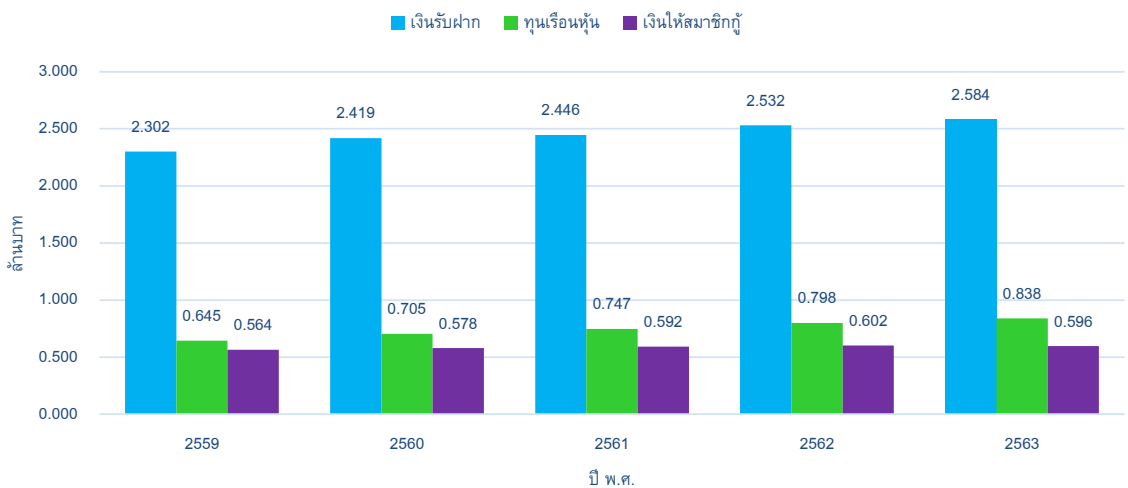

แหล่งที่มาของทุนดำเนินงาน ณ 31 ธันวาคม 2563

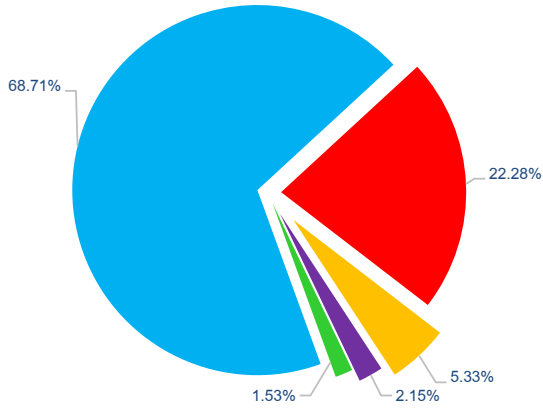

	ล้านบาท	ร้อยละ
เงินรับฝาก	29,171.09	68.71
ทุนเรือนหุ้น	9,460.73	22.28
ทุนสำรองและทุนสะสม	2,264.49	5.33
กำไรสุทธิประจำปี	910.54	2.15
อื่น ๆ	649.21	1.53
รวม	42,456.06	100.00

แหล่งใช้ไปของทุนดำเนินงาน ณ 31 ธันวาคม 2563

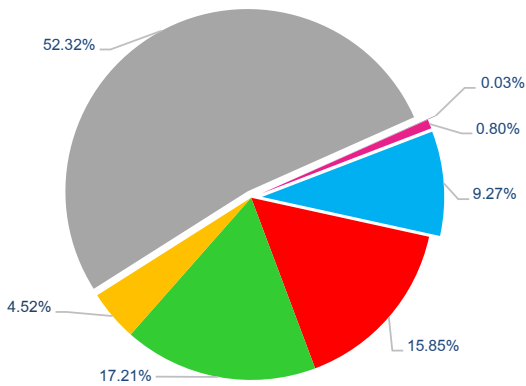

	ล้านบาท	ร้อยละ
เงินฝากธนาคารและสหกรณ์อื่น	3,937.18	9.27
ลูกหนี้เงินให้สมาชิกกู้	6,727.72	15.85
ลูกหนี้เงินให้สหกรณ์อื่นกู้	7,305.02	17.21
โครงการพิเศษ มก.	1,918.01	4.52
เงินลงทุน (มูลค่ายุติธรรม)	22,213.75	52.32
ที่ดิน อาคาร อุปกรณ์ และสิทธิการใช้ประโยชน์ฯ	14.23	0.03
อื่น ๆ	340.15	0.80
รวม	42,456.06	100.00

โครงสร้างเงินให้สมาชิกกู้ ณ 31 ธันวาคม 2563

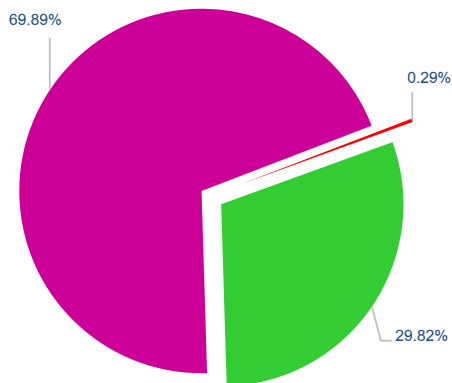

	ล้านบาท	ร้อยละ
เงินกู้ฉุกเฉิน	19.29	0.29
เงินกู้สามัญ	2,006.22	29.82
เงินกู้พิเศษ	4,702.21	69.89
รวม	6,727.72	100.00

โครงสร้างเงินให้สมาชิก ประเภทเคหะสงเคราะห์ ปี 2561-2563

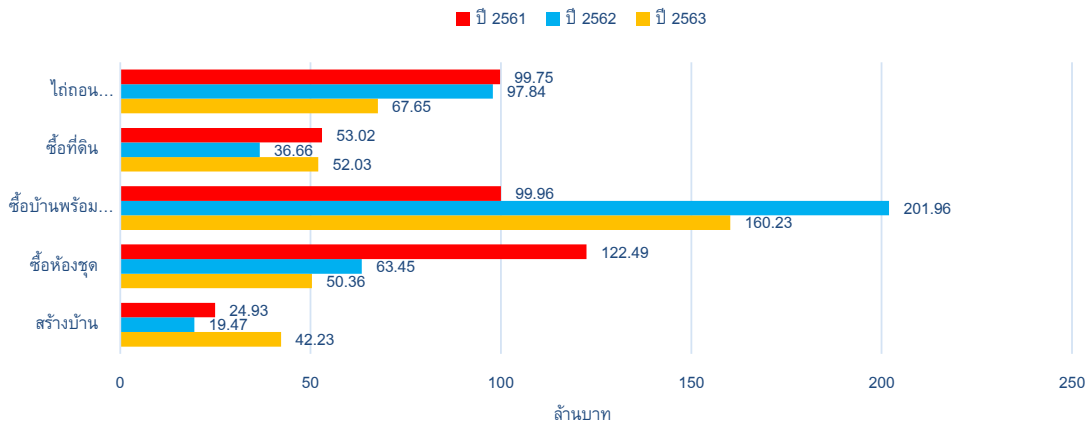

รายได้ รายจ่าย และกำไรสุทธิ ปี 2559-2563

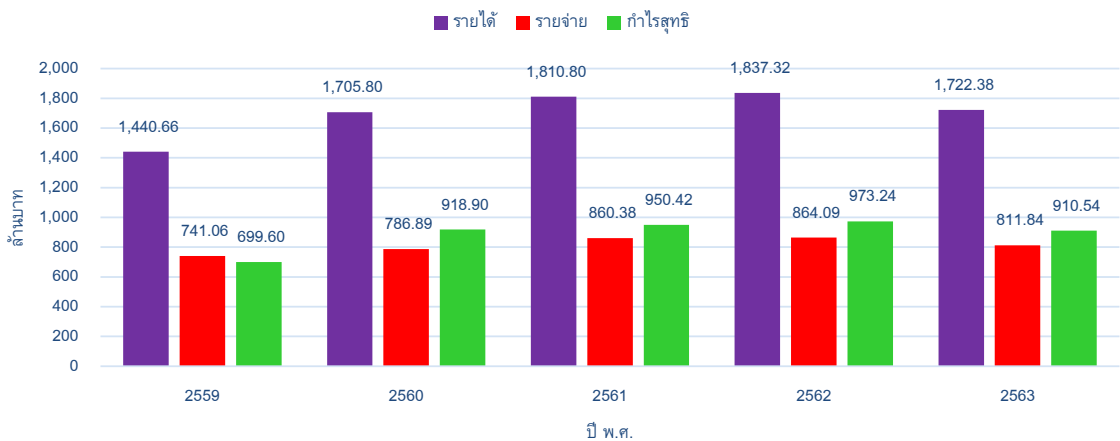

โครงสร้างรายได้ ปี 2563

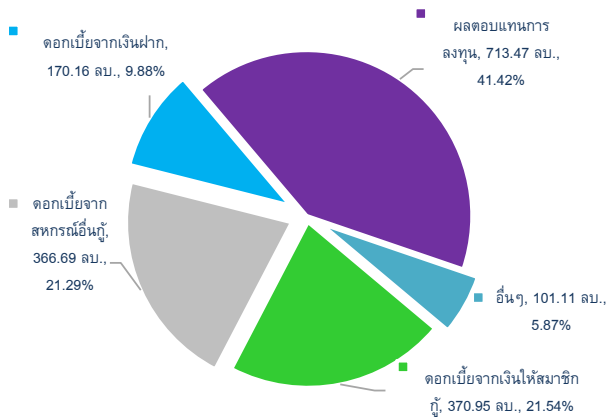

โครงสร้างรายจ่าย ปี 2563

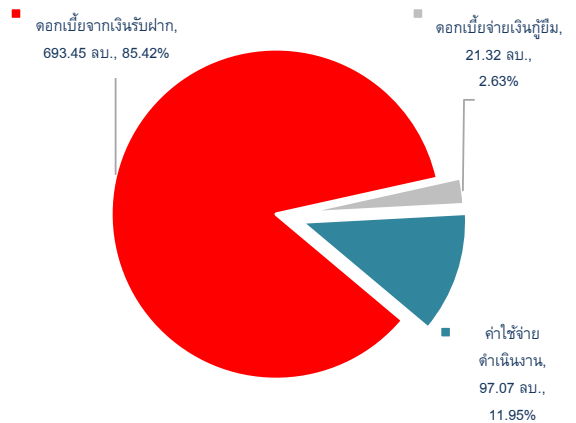

ทุนสาธารณประโยชน์และการใช้ ปี 2559-2563

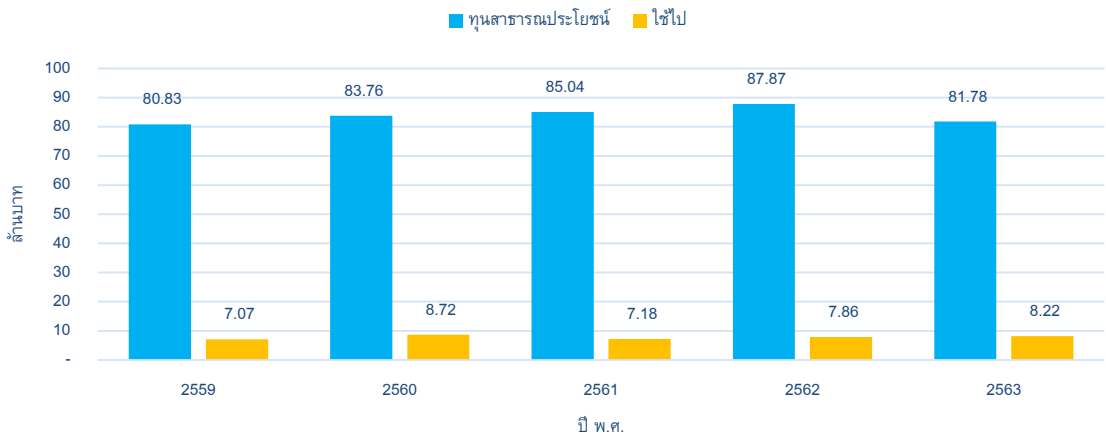

ทุนสวัสดิการและการใช้ ปี 2559-2563

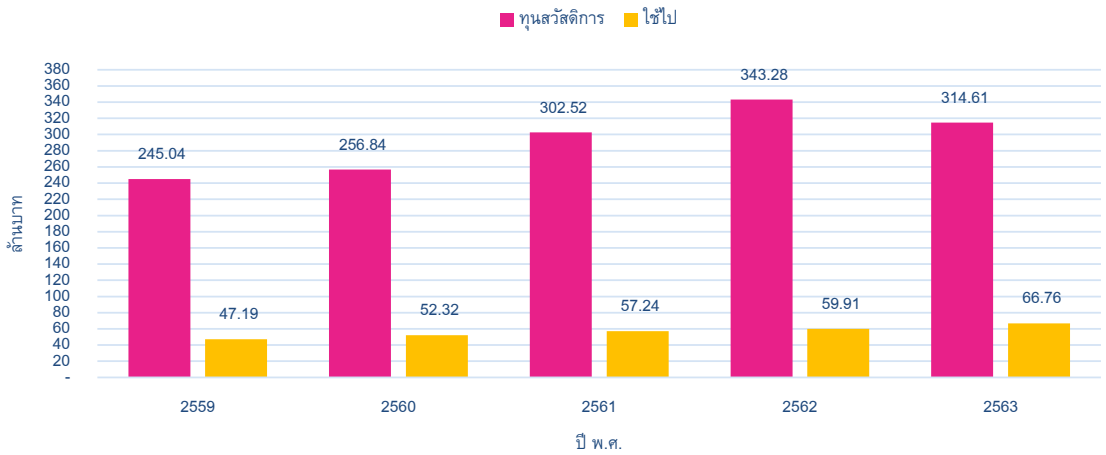

ทุนสำรองต่อสินทรัพย์รวม ปี 2559-2563

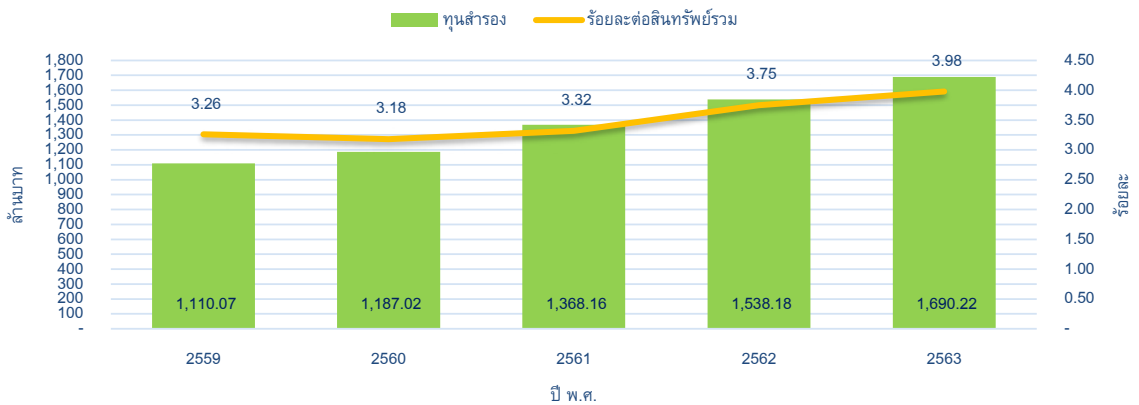

สหกรณ์ออมทรัพย์มหาวิทยาลัยเกษตรศาสตร์ จำกัด

โครงสร้างองค์กร

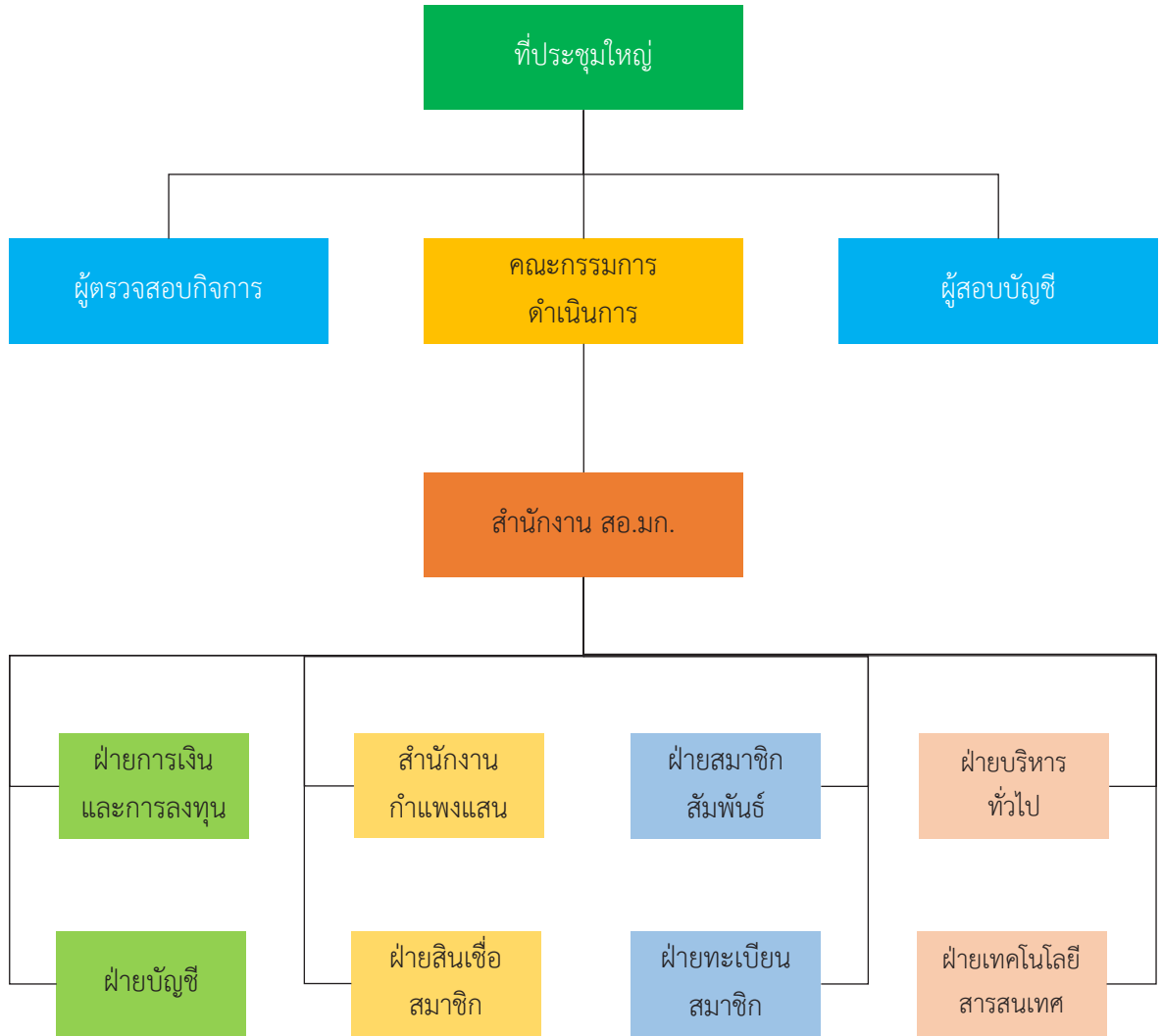

สภรณ์อ้อมทรัพย์มหาวิทยาลัยเกษตรศาสตร์ จำกัด

โครงสร้างการบริหาร



*คณะกรรมการอื่น ที่คณะกรรมการที่แต่งตั้งแล้ว คือ คณะกรรมการบริหารการเงิน คณะกรรมการบริหารความเสี่ยง และ คณะกรรมการส่งเสริมและพัฒนาคุณภาพชีวิต



สารบัญ

	หน้า
พระราชดำรัส รัชกาลที่ 9	1
พระราชดำรัส รัชกาลที่ 10	3
สารจากประธานที่ปรึกษาคณะกรรมการดำเนินการ	4
สารจากประธานคณะกรรมการดำเนินการ	5
ที่ปรึกษาคณะกรรมการดำเนินการ	6
คณะกรรมการดำเนินการ ชุดที่ 62 ประจำปี 2563	7
ผู้ตรวจสอบกิจการ และผู้สอบบัญชี ประจำปี 2563	12
เจ้าหน้าที่ ประจำปี 2563	13
ข้อมูลผลการดำเนินงานที่สำคัญ	19
โครงสร้างองค์กรและโครงสร้างการบริหาร	23
หนังสือเชิญประชุมใหญ่สามัญประจำปี 2563	26
หนังสือขอความร่วมมือให้สมาชิกเข้าร่วมประชุมใหญ่สามัญประจำปี 2563	28
บทสรุปสำหรับสมาชิก	29
วาระการประชุม	
วาระที่ 1 เรื่องประธานแจ้งให้ที่ประชุมทราบ	33
วาระที่ 2 รับรองรายงานการประชุม	35
2.1 รายงานการประชุมใหญ่สามัญประจำปี 2562 วันที่ 28 มกราคม 2563	
2.2 รายงานการประชุมใหญ่สามัญ ครั้งที่ 1 ประจำปี 2563 วันที่ 18 สิงหาคม 2563	
วาระที่ 3 รายงานผลการดำเนินงาน ประจำปี 2563	51
วาระที่ 4 พิจารณารายงานของผู้ตรวจสอบกิจการ ประจำปี 2563	91
วาระที่ 5 พิจารณานุมัติงบประมาณ ประจำปี 2563	99
วาระที่ 6 พิจารณาการจัดสรรกำไรสุทธิ ประจำปี 2563	147
วาระที่ 7 พิจารณานุมัติงบประมาณรายจ่าย ประจำปี 2564	149
วาระที่ 8 การเลือกตั้ง ประจำปี 2564	167
8.1 คณะกรรมการดำเนินการ	
8.2 ผู้ตรวจสอบกิจการ	
วาระที่ 9 พิจารณาคัดเลือกผู้สอบบัญชี เพื่อเสนอให้นายทะเบียนแต่งตั้ง และกำหนดค่าธรรมเนียมการตรวจสอบ ประจำปี 2564	177
วาระที่ 10 พิจารณากำหนดวงเงินซึ่งสหกรณ์อาจกู้ยืมหรือค้ำประกัน ประจำปี 2564	179
วาระที่ 11 พิจารณานุมัติหลักการการนำเงินไปฝากหรือลงทุนในหลักทรัพย์ตามประกาศคณะกรรมการ พัฒนาการสหกรณ์แห่งชาติ	181
วาระที่ 12 พิจารณาแก้ไขข้อบังคับสหกรณ์ออมทรัพย์มหาวิทยาลัยเกษตรศาสตร์ จำกัด	185
วาระที่ 13 พิจารณาแก้ไขระเบียบสหกรณ์ออมทรัพย์มหาวิทยาลัยเกษตรศาสตร์ จำกัด ว่าด้วย “การสรรหาผู้ตรวจสอบกิจการ พ.ศ. 2561 แก้ไขเพิ่มเติม (ฉบับที่ 3) พ.ศ. 2564	207
วาระที่ 14 พิจารณากำหนดค่าตอบแทนผู้ตรวจสอบกิจการ	209
วาระที่ 15 เรื่องอื่นๆ (ถ้ามี)	211
ภาพกิจกรรม	213
บทความพิเศษ	221
คณะทำงานจัดทำหนังสือรายงานกิจการประจำปี 2563	



สหกรณ์ออมทรัพย์มหาวิทยาลัยเกษตรศาสตร์ จำกัด

KASETSART UNIVERSITY SAVINGS AND CREDIT CO-OPERATIVE LTD.

ที่ สอ.มก.ว.017/2564

18 มกราคม 2564

เรื่อง ขอเชิญประชุมใหญ่สามัญประจำปี 2563

เรียน สมาชิกสหกรณ์ออมทรัพย์มหาวิทยาลัยเกษตรศาสตร์ จำกัด

สิ่งที่ส่งมาด้วย งบการเงินประจำปี 2563 จำนวน 1 ชุด

ด้วยคณะกรรมการดำเนินการสหกรณ์ออมทรัพย์มหาวิทยาลัยเกษตรศาสตร์ จำกัด ชุดที่ 62 ได้มีมติ ครั้งที่ 21/2563 วันที่ 30 พฤศจิกายน พ.ศ. 2563 ให้กำหนดการประชุมใหญ่สามัญประจำปี 2563 ในวันพุธที่ 27 มกราคม พ.ศ. 2564 เวลา 09.00 น. ณ ห้องสุธรรม อารีกุล อาคารสารนิเทศ 50 ปี มหาวิทยาลัยเกษตรศาสตร์ บางเขน หรือร่วมประชุมผ่านระบบ Webex หรือร่วมรับฟังผ่าน Nontri Live ตามระเบียบวาระการประชุม ดังนี้

- วาระที่ 1 เรื่องประธานแจ้งให้ที่ประชุมทราบ
- วาระที่ 2 รับรองรายงานการประชุม
 - 2.1 รายงานการประชุมใหญ่สามัญประจำปี 2562 วันที่ 28 มกราคม 2563
 - 2.2 รายงานการประชุมใหญ่วิสามัญ ครั้งที่ 1 ประจำปี 2563 วันที่ 18 สิงหาคม 2563
- วาระที่ 3 รายงานผลการดำเนินงาน ประจำปี 2563
- วาระที่ 4 พิจารณารายงานของผู้ตรวจสอบกิจการ ประจำปี 2563
- วาระที่ 5 พิจารณานุมัติงบประมาณ ประจำปี 2563
- วาระที่ 6 พิจารณาการจัดสรรกำไรสุทธิ ประจำปี 2563
- วาระที่ 7 พิจารณานุมัติงบประมาณรายจ่าย ประจำปี 2564
- วาระที่ 8 การเลือกตั้ง ประจำปี 2564
 - 8.1 คณะกรรมการดำเนินการ
 - 8.2 ผู้ตรวจสอบกิจการ
- วาระที่ 9 พิจารณาคัดเลือกผู้สอบบัญชี เพื่อเสนอให้นายทะเบียนแต่งตั้งและกำหนดค่าธรรมเนียมการตรวจสอบ ประจำปี 2564
- วาระที่ 10 พิจารณากำหนดวงเงินซึ่งสหกรณ์อาจกู้ยืมหรือค้ำประกัน ประจำปี 2564
- วาระที่ 11 พิจารณานุมัติหลักการการนำเงินไปฝากหรือลงทุนในหลักทรัพย์ตามประกาศคณะกรรมการพัฒนาการสหกรณ์แห่งชาติ
- วาระที่ 12 พิจารณาแก้ไขข้อบังคับสหกรณ์ออมทรัพย์มหาวิทยาลัยเกษตรศาสตร์ จำกัด



- วาระที่ 13 พิจารณาแก้ไขระเบียบสหกรณ์ออมทรัพย์มหาวิทยาลัยเกษตรศาสตร์ จำกัด
ว่าด้วย “การสรรหาผู้ตรวจสอบกิจการ พ.ศ. 2561 แก้ไขเพิ่มเติม (ฉบับที่ 3) พ.ศ.2564
- วาระที่ 14 พิจารณากำหนดค่าตอบแทนผู้ตรวจสอบกิจการ
- วาระที่ 15 เรื่องอื่นๆ (ถ้ามี)

จึงเรียนมาเพื่อขอเชิญสมาชิกทุกท่านเข้าร่วมประชุมตามวัน เวลา และสถานที่ดังกล่าวโดยพร้อมเพรียง
กันด้วย จักขอบคุณยิ่ง

ขอแสดงความนับถือ

(ดร.ดำรง ศรีพระราม)

ประธานกรรมการดำเนินการ
สหกรณ์ออมทรัพย์มหาวิทยาลัยเกษตรศาสตร์ จำกัด



สหกรณ์ออมทรัพย์มหาวิทยาลัยเกษตรศาสตร์ จำกัด
KASETSART UNIVERSITY SAVINGS AND CREDIT CO-OPERATIVE LTD.

ที่ สอ.มก.ว.023/2564

6 มกราคม 2564

กองกลาง
มหาวิทยาลัยเกษตรศาสตร์
รับที่..... 601
วันที่ <u>๑๕</u> <u>ม.ค.</u> <u>๒๕๖๔</u>
เวลา <u>15.30</u> น.

เรื่อง ขอความร่วมมือให้สมาชิกเข้าร่วมประชุมใหญ่สามัญประจำปี 2563

เรียน อธิการบดี มหาวิทยาลัยเกษตรศาสตร์

ด้วยสหกรณ์ออมทรัพย์มหาวิทยาลัยเกษตรศาสตร์ จำกัด ได้กำหนดให้มีการประชุมใหญ่สามัญประจำปี 2563 ในวันพุธที่ 27 มกราคม พ.ศ. 2564 ณ ห้องประชุมสุธรรมอารีกุล อาคารสารนิเทศ 50 ปี มหาวิทยาลัยเกษตรศาสตร์ บางเขน ตั้งแต่เวลา 08.30 น. เป็นต้นไป ในการนี้สหกรณ์ฯ มีความประสงค์ขอความอนุเคราะห์จากท่านได้โปรดอนุญาตให้คณาจารย์ และบุคลากร ที่เป็นสมาชิกสหกรณ์ฯ เข้าร่วมประชุมใหญ่สามัญประจำปี 2563 ตามวัน เวลา และสถานที่ดังกล่าว โดยไม่ถือเป็นวันลา เพื่อให้การดำเนินการประชุมใหญ่เป็นไปตามวัตถุประสงค์ที่ได้วางไว้

จึงเรียนมาเพื่อโปรดพิจารณาอนุญาต และขอขอบคุณท่านที่ให้การสนับสนุนกิจการของสหกรณ์ด้วยดีเสมอมา

ขอแสดงความนับถือ

(ดร.ดำรงศรี ศรีพระราม)

ประธานกรรมการ

สหกรณ์ออมทรัพย์มหาวิทยาลัยเกษตรศาสตร์ จำกัด

(นายจรัล Wachirachit)

อธิการบดีมหาวิทยาลัยเกษตรศาสตร์

๑๕ ม.ค. ๒๕๖๔

๑๕ ม.ค. ๒๕๖๔



รายงานกิจการประจำปี 2563

สหกรณ์ออมทรัพย์มหาวิทยาลัยเกษตรศาสตร์ จำกัด บทสรุปสำหรับสมาชิก

ข้อมูลทั่วไป

รายการ	พ.ศ. 2563	พ.ศ. 2562	เพิ่ม/ลด	ร้อยละ
สมาชิก (คน)	11,290	11,071	219	1.98
สมาชิกสมทบ (คน)	2,632	2,549	83	3.26
ทุนเรือนหุ้น (ล้านบาท)	9,461	8,830	631	7.15
ทุนสำรอง (ล้านบาท)	1,690	1,538	152	9.88
ทุนสะสมตามข้อบังคับ (ล้านบาท)	574	531	43	8.10
เงินรับฝาก (ล้านบาท)	29,171	28,035	1,136	4.05
เงินให้สมาชิกกู้ (ล้านบาท)	2,770	3,420	(650)	(19.01)
สินทรัพย์รวม (ล้านบาท)	42,456	40,964	1,492	3.64
กำไรสุทธิ (ล้านบาท)	910.54	973.24	(62.70)	(6.44)

สมาชิก 19.16% มีหุ้นมากกว่า 1 ล้านบาท

จำแนกข้อมูลตามวิทยาเขต

วิทยาเขต	เงินรับฝาก (ล้านบาท)	ทุนเรือนหุ้น		ลูกหนี้เงินกู้	
		ล้านบาท	จำนวน สมาชิก (คน)	ล้านบาท	จำนวน สัญญา
บางเขน	1,442.33	3,700.00	5,983	3,531.00	6,005
กำแพงแสน	778.08	925.00	1,807	1,144.00	1,834
ศรีราชา	118.33	238.41	479	389.95	472
สกลนคร	32.01	171.26	483	475.62	618
สมาชิกเกษียณ	11,904.26	4,425.72	2,538	1,095.86	1,396
รวม	14,275.01	9,460.73	11,290	6,636.56	10,325
สมาชิกสมทบ	4,152.73	-	-	-	-
ม.เกษตรศาสตร์	10,703.85	-	-	2,146.88	1
สหกรณ์อื่น	39.51	-	-	7,305.02	34
ลูกหนี้พ้นสภาพสมาชิก	-	-	-	49.11	84
รวมทั้งสิ้น	29,171.09	9,460.73	11,290	16,137.57	10,444



ผลการดำเนินงาน

มีการแต่งตั้ง “คณะกรรมการบริหารความเสี่ยง” ขึ้นมาเพื่อพิจารณาและวางมาตรการป้องกันโอกาสที่จะเกิดความผิดพลาด ความเสียหาย การรั่วไหล ความสูญเปล่า หรือเหตุการณ์ที่ไม่พึงประสงค์ หรือการกระทำใดๆ ที่อาจเกิดขึ้นภายใต้สถานการณ์ที่ไม่แน่นอนซึ่งอาจเกิดขึ้นในอนาคตและมีผลกระทบหรือทำให้การดำเนินไม่ประสบความสำเร็จตามวัตถุประสงค์และเป้าหมายขององค์กรทั้งในด้านยุทธศาสตร์ การปฏิบัติงาน การเงิน และการบริหาร คณะกรรมการได้จัดทำคู่มือ “การบริหารความเสี่ยง” เพื่อใช้ร่วมกันทั้งองค์กร

“เงิน” คือสินค้าที่สหกรณ์ออมทรัพย์แต่ละแห่งใช้ในการบริหารจัดการเพื่อผลประโยชน์ของสมาชิก ที่มาของเงินที่เป็นแหล่งทุนซึ่งใช้ในการบริหารมาจากเงินรับฝาก ทุนเรือนหุ้น ทุนสำรอง ทุนสะสม ตามข้อบังคับและกำไรที่เพิ่มขึ้นระหว่างการบริหารจัดการรวมเป็นเงินประมาณ 42,456.06 ล้านบาท คณะกรรมการได้กระจายแหล่งทุนดังกล่าวไปใน 5 ส่วนดังนี้ คือ 1. ใช้ในการลงทุน (52%; 22,214 ล้านบาท) ลงทุนในตราสารหนี้ทั้งตลาดแรกและตลาดรอง และตั้งกองทุนส่วนบุคคลในบริษัทหลักทรัพย์จัดการกองทุนจำกัด 2. ให้สมาชิกกู้ (16%; 6,728 ล้านบาท) 3. ให้สหกรณ์อื่นกู้ (17%; 7,305 ล้านบาท) 4. ฝากธนาคารและสหกรณ์อื่น (9%; 3,937 ล้านบาท) 5. เป็นเงินที่ทยอยรับคืนจากมหาวิทยาลัย (5%; 1,918 ล้านบาท)

เงินที่ใช้ในการลงทุน (22,214 ล้านบาท) นั้นเป็นการลงทุนในตราสารหนี้ 89% ที่เหลือ 11% เป็นการลงทุนในกองทุนส่วนบุคคล สำหรับเงินที่ให้สมาชิกกู้ (6,728 ล้านบาท) นั้น 70% เป็นการให้กู้มีหลักประกัน (กู้พิเศษ) 30% เป็นการกู้แบบใช้สมาชิกค้ำประกัน (กู้สามัญ)

รายได้จากการบริหารเงินในปีนี้มีมาจาก 5 ส่วนเช่นกัน 1. ผลตอบแทนจากการลงทุน (41.42%; 713.47 ล้านบาท) 2. ดอกเบี้ยจากเงินกู้สมาชิก (21.54%; 370.95 ล้านบาท) 3. ดอกเบี้ยจากสหกรณ์อื่นกู้ (21.29%; 366.69 ล้านบาท) 4. ดอกเบี้ยจากเงินฝาก (9.88%; 170.16 ล้านบาท) 5. รายได้อื่นๆ (5.87%; 101.11 ล้านบาท)

รายจ่ายส่วนใหญ่เป็นดอกเบี้ยจากเงินรับฝาก (85.42%; 693.45 ล้านบาท) ค่าใช้จ่ายในการดำเนินงาน (11.95%; 97.07 ล้านบาท) และ ดอกเบี้ยเงินกู้ยืม (2.63%; 21.32 ล้านบาท)

เมื่อหักค่าใช้จ่ายออกจากรายได้แล้ว สอ.มก.จะมีกำไรสุทธิ 910.54 ล้านบาท ลดลง 63 (6.47%) ล้านบาท จากปีที่แล้ว หนี้เสียเมื่อคิดจากยอดหนี้ที่ให้สมาชิกกู้ปีนี้เท่ากับ 0.55% ถ้าคิดเทียบกับสินทรัพย์จะเท่ากับ 0.087%

ในปี 2563 สอ.มก. ได้จ่ายทุนสวัสดิการให้สมาชิกเป็นเงิน 66.76 ล้านบาท และจ่ายทุนสาธารณประโยชน์ให้สมาชิกและชุมชนเป็นเงิน 8.22 ล้านบาท

ในเรื่องการเข้าสู่แผนฟื้นฟูกิจการตามกฎหมายล้มละลายของบริษัทการบินไทย จำกัด (มหาชน) นั้น ชุมนุมสหกรณ์ออมทรัพย์แห่งประเทศไทย จำกัด ได้ทำหน้าที่ประสานและจ้างทนายเพื่อดำเนินการในเรื่องนี้



บริษัทการบินไทย จำกัด (มหาชน) ได้ออกหุ้นกู้ทั้งหมด 46 รุ่น เป็นเงิน 71,608 ล้านบาท จำนวนเงินที่ขบวนการสหกรณ์ได้ซื้อหุ้นกูดังกล่าวเป็นเงิน 44,322 ล้านบาท ผู้ซื้อหุ้นกู้ที่เหลือจะเป็นนิติบุคคล เช่น บริษัทประกันภัย บริษัทประกันชีวิต และเอกชน มีตัวแทนเจ้าหน้าที่หุ้นกู้ร่วมพิจารณาแผนฟื้นฟู 7 คนดังนี้คือ ผู้แทนจากชุมนุมสหกรณ์ออมทรัพย์แห่งประเทศไทย จำกัด ผู้แทนสหกรณ์เจ้าหน้าที่รายใหญ่ ผู้เชี่ยวชาญด้านเศรษฐศาสตร์ ผู้แทนกรมส่งเสริมสหกรณ์ ผู้แทนบริษัทพิภพประกันภัย ผู้แทนบริษัทพรูเด็นเชียลประกันชีวิต และผู้แทนบริษัทไทยสมุทรประกันชีวิต

กรอบแนวทางในการเจรจาแผนฟื้นฟูกิจการบริษัทการบินไทย จำกัด (มหาชน) แนวทางที่กลุ่มสหกรณ์ผู้ลงทุนในหุ้นกู้เห็นพ้องกันจะเสนอต่อบริษัทการบินไทย จำกัด (มหาชน) ในการทำแผนฟื้นฟูคือ ต้นเงินของหุ้นกู้ต้องได้รับเติมตามจำนวน สำหรับดอกเบี้ยปกติและดอกเบี้ยผิดนัดรวมทั้งดอกเบี้ยส่วนที่เกิดขึ้นภายหลัง ให้หลักการยึดหยุ่นในการเจรจาว่า ทั้งการบินไทยและสหกรณ์จะต้องอยู่รอดทั้งคู่

สหกรณ์มีเงินฝากที่ชุมนุมสหกรณ์ธกษไทย จำกัด 435 ล้านบาท โดยมีหลักประกันเป็นโฉนดที่ดิน จำนวน 204 แปลง ซึ่งเป็นหมู่บ้านจัดสรรที่จังหวัดมหาสารคาม ราคาประเมินทางราชการ เป็นเงิน 204.11 ล้านบาท ในปีนี้ สอ.มก. ได้หลักทรัพย์มูลค่าประกันเงินฝากเพิ่มอีก 3 รายการมูลค่ารวม 682.93 ล้านบาท โดยจดจำนองเป็นอันดับ 2 ร่วมกับอีก 3 สหกรณ์ เมื่อรวมมูลค่าหลักทรัพย์ที่ค้ำประกันจะเป็นเงิน 431.34 ล้านบาท ซึ่งใกล้เคียงกับเงินฝาก 435 ล้านบาท

ชุมนุมสหกรณ์ธกษไทย จำกัด ได้ปรับแผนพัฒนาธุรกิจ 6 ปีเพื่อไม่ให้มูลค่าหุ้นลดลง ซึ่งแผนนี้ที่ประชุมใหญ่ของชุมนุมฯ ให้ความเห็นชอบและสหกรณ์จังหวัดนนทบุรีรับทราบแล้ว แผนธุรกิจที่ได้รับความเห็นชอบคือถ้าขายที่ดินแปลงใดแปลงหนึ่งได้ จะแบ่งเงินที่ขายได้เป็น 3 ส่วน ส่วนแรกจ่ายคืนเงินฝากให้ทุกสหกรณ์ที่รับจำนองตามสัดส่วน ส่วนที่สองจ่ายเป็นดอกเบี้ยค้างจ่าย ส่วนที่สามเหลือให้ชุมนุมฯ เป็นสภาพคล่องสำหรับการบริหารจัดการ ตามบันทึกข้อตกลงที่ได้ลงนามกันไว้

ทั้งนี้เมื่อจำหน่ายที่ดินของชุมนุมสหกรณ์ธกษไทย จำกัด ได้หมด ทุกสหกรณ์จะได้เงินฝากและดอกเบี้ยคืนทั้งหมด





วาระที่ 1

ประธานแจ้งให้ที่ประชุมทราบ



เรื่องประธานแจ้งให้ที่ประชุมทราบ

• ในปี 2563 มีสมาชิกเสียชีวิตระหว่างวันที่ 1 มกราคม 2563 – 31 ธันวาคม 2563 รวม 60 คน (ข้อมูล ณ วันที่ 31 ธันวาคม 2563) ดังรายชื่อต่อไปนี้

ลำดับ	ชื่อ-สกุล	ลำดับ	ชื่อ-สกุล
1	นางสุนิฉักษ์ สุตประเสริฐ	31	นายมี มีียง
2	นายบุญตา จิตรรักษา	32	น.ส.จินตนา อารยะรังสฤษฏ์
3	นายชินวัฒน์ ยัพัฒน์พันธ์	33	นางศิวากร หาญประเทศ
4	นายจิรวัดน์ วิริงกร	34	น.ส.นภา พุขดี
5	นายเทพบุตร เวชกามา	35	นางอารี จันทขาว
6	นายเฉลียว มากพินโย	26	นายทองสา สีหนันทวงศ์
7	นายสหะชัย ได้สันเทียะ	37	นางศิริวรรณ เกษมศานต์กิดากการ
8	นายประเทือง ไชยริปู	38	นางประเสริฐ ศิลปกอบ
9	นายประสาท สว่างเมฆ	39	นายซัง ศรีสงสาร
10	นายธรรมบุญ รัตนมุง	40	นายณรงค์ บางคำหลวง
11	น.ส.นาถ พันธุมนาวิน	41	นายวีรพล พัวพันประเสริฐ
12	นางเล็ก เกี้ยวกระโทก	42	นายอุเทน ทำขุนทด
13	น.ส.มาลี สกกุลนิยมพร	43	นายสำเนา หุ่นทอง
14	นายวันชัย จันทาศรี	44	นายเริง แยมวันเพ็ญ
15	นางอุไร น้ำสุวรรณ	45	น.ส.ดวงเดือน งามจำรัส
16	นายวิชาญ เอียดทอง	46	นายบุญเหลือ เร่งศิริกุล
17	นายสถิตย์ สุนทรวิภาต	47	นายกฤตนิยน์ สามะพุทธิ
18	นายประชา ดรีอินทอง	48	นางสุนทรา โตบัว
19	นางมะลิ สุภาจรรยา	49	นางสงกรานต์ ไชยริปู
20	นางอนงค์ สวรรยาธิปติ	50	นางสุดาวรรณ บุญอินทร์
21	นายสุขเดช อินทร์โคกสูง	51	นางสุภาวดี เศรษฐฐิติ
22	นางทองพูน ทิมเทศ	52	นางอุไร รัทยานนท์
23	นายสุขประชา วาจานนท์	53	นางสุภาพร พรนภา
24	นายสันตพงษ์ สัตนาวุฒิ	54	นายทา ลุนหงส์
25	น.ส.กิ่งกนก ขวลิตธำรง	55	นางวรวรรณ ศรีฉัตรภิมุข
26	น.ส.จินตนา พุทธินันท์	56	น.ส.สำราญ ม่วงอ่อน
27	นายสมศักดิ์ ยุภาคณิต	57	นายทวีศักดิ์ ทรงศิริกุล
28	นายธนวิบูลย์ คล้ายจิ้น	58	นางมะลิวัลย์ หฤทัยชนาสน์
29	นายสามารถ คตพิมพ์	59	นายพลทิพ โกมารกุล ณ นคร
30	นายพงษ์ศักดิ์ สหุณาฟู	60	นางชิตาภา เกตวัลท์



วาระที่ 2

2.1 รับรองรายงาน
การประชุมใหญ่สามัญประจำปี 2562
วันที่ 28 มกราคม 2563

2.2 รับรองรายงาน
การประชุมใหญ่วิสามัญ ครั้งที่ 1
ประจำปี 2563
วันที่ 18 สิงหาคม 2563



รายงานการประชุมใหญ่สามัญ ประจำปี 2562 สหกรณ์ออมทรัพย์มหาวิทยาลัยเกษตรศาสตร์ จำกัด

วันอังคารที่ 28 มกราคม พ.ศ. 2563

ณ ห้องสุธรรม อารีกุล อาคารสารนิเทศ 50 ปี
มหาวิทยาลัยเกษตรศาสตร์ บางเขน

ผู้มาประชุม

- | | | |
|---|--|---|
| 1. ดร.จรงค์ | วัชรินทร์รัตน์ | ประธานกรรมการ |
| 2. รศ.บพิศ | จารุพันธ์ุ์ | รองประธานกรรมการคนที่ 1 |
| 3. ดร.จิรศักดิ์ | พงษ์พิชญพิจิตร | รองประธานกรรมการคนที่ 2 |
| 4. ผศ.ดร.รังสรรค์ | ปิติปัญญา | รองประธานกรรมการคนที่ 3 |
| 5. นายสมนึก | ตั้งสุวรรณเสมา | รองประธานกรรมการคนที่ 4 |
| 6. นายวิเชียร | ไล่เลิศ | รองประธานกรรมการคนที่ 5 |
| 7. นายนพดล | ระโยธี | กรรมการและเลขานุการ |
| 8. นายชาญชัย | ไล่เลิศ | กรรมการและผู้ช่วยเลขานุการ |
| 9. นายบุญช่วย | เอี่ยมประพัฒน์ | กรรมการ |
| 10. นายพงศ์พันธ์ | เหลือวงวิไล | กรรมการ |
| 11. ดร.วิวัฒน์ | แดงสุภา | กรรมการ |
| 12. รศ.ดร.วัลลภ | อารีรบ | กรรมการ |
| 13. นายสหัส | ภัทรฐิตินันท์ | กรรมการ |
| 14. นางพูนทรัพย์ | บุญร่ำพรรณ | กรรมการ |
| 15. ผศ.ภักพร | วงษ์สิงห์ | กรรมการ |
| 16. รศ.ประวิทย์ | สุนีรนารถ | ที่ปรึกษาคณะกรรมการดำเนินการ |
| 17. ดร.ดำรงค์ | ศรีพระราม | ประธานกรรมการสรรหาคณะกรรมการดำเนินการ
และผู้ตรวจสอบกิจการ ประจำปี 2563 |
| 18. นางธาริณี | ประนิช | ผู้ตรวจสอบกิจการด้านการเงินการบัญชี |
| 19. นางสาวพร | ชื่นอารมณ์ | ผู้ตรวจสอบกิจการด้านการบริหารทั่วไป |
| 20. นายมานิช | สุวรรณศิลป์ | ผู้ตรวจสอบกิจการด้านกฎหมายฯ |
| 21. ผศ.วิมล | รอดเพชร | ผู้จัดการ |
| 22. สมาชิกสหกรณ์ออมทรัพย์มหาวิทยาลัยเกษตรศาสตร์ จำกัด | ที่มาลงทะเบียนเข้าร่วมประชุม
ใหญ่สามัญ จำนวน 3,905 คน จากสมาชิกทั้งสิ้น จำนวน 11,071 คน | |



ผู้เข้าร่วมประชุม

1. น.ส.สุภาวดี เวสาร์ชออารีย์กุล ผู้สอบบัญชี
2. นายจิรพันธ์ จันทรพิทักษ์ เจ้าพนักงานส่งเสริมสหกรณ์อาวุโส

เริ่มประชุมเวลา 09.10 น.

เมื่อสมาชิกมาประชุมครบองค์ประชุม ตามข้อบังคับข้อ 41 วรรคสอง ดร.จงรัก วัชรินทร์รัตน์ ประธานกรรมการ ทำหน้าที่ประธานในที่ประชุม และได้กล่าวเปิดประชุม พร้อมดำเนินการประชุม ดังนี้

วาระที่ 1 ประธานแจ้งให้ที่ประชุมทราบ

ในปี พ.ศ. 2562 มีสมาชิกสหกรณ์ฯ ถึงแก่กรรม จำนวน 49 คน ตามรายชื่อในหน้า 26 ของหนังสือรายงานกิจการประจำปี 2562 จึงขอเชิญผู้เข้าร่วมประชุมทุกท่านได้ยื่นไว้อาลัยให้แก่สมาชิกที่ถึงแก่กรรม เป็นเวลา 1 นาที

วาระที่ 2 รับรองรายงานการประชุมใหญ่สามัญ ประจำปี 2561

ประธาน ได้มอบ นายนพตล ระโยธี กรรมการและเลขานุการ นำเสนอรายงานการประชุมใหญ่สามัญ ประจำปี 2561 เมื่อวันที่ 24 มกราคม 2562 ให้ที่ประชุมพิจารณาทีละหน้า ตั้งแต่หน้า 28 - 34 ซึ่งได้แจกให้กับสมาชิกผู้เข้าประชุมทุกท่านแล้ว

ที่ประชุมพิจารณาแล้ว มีมติรับรองรายงานการประชุมใหญ่สามัญ ประจำปี 2561 โดยไม่มีการแก้ไข

วาระที่ 3 รับทราบการรับสมัครสมาชิกเข้าใหม่และสมาชิกลาออกจากสหกรณ์ และ รายงานผลการดำเนินงาน ประจำปี 2562

3.1 รับทราบการรับสมัครสมาชิกเข้าใหม่และลาออกจากสหกรณ์

ประธาน ได้มอบ รศ.บพิตร จารุพันธุ์ รองประธานกรรมการ นำเสนอรายงานจำนวนสมาชิกเข้าใหม่ และลาออกจากสหกรณ์ ระหว่างปี 2562 ดังนี้

3.1.1 สมาชิกสามัญ

จำนวนสมาชิก ณ วันที่ 1 มกราคม 2562	10,799	คน
สมาชิกเข้าใหม่ระหว่างปี	432	คน
สมาชิกลาออกระหว่างปี	(137)	คน
สมาชิกเสียชีวิตระหว่างปี (ถอนหุ้นแล้ว)	(23)	คน
จำนวนสมาชิกทั้งสิ้น ณ วันที่ 31 ธันวาคม 2562	<u>11,071</u>	คน



3.1.2 สมาชิกสมทบ

จำนวนสมาชิกสมทบ ณ วันที่ 31 ธันวาคม 2562 จำนวน 2,549 คน

3.2 รายงานผลการดำเนินงาน ประจำปี 2562

ประธาน ได้มอบ รศ.บพิช จารุพันธ์ รองประธานกรรมการ นำเสนอรายงานผลการดำเนินงาน ประจำปี 2562 ต่อที่ประชุมทีละหน้า ตั้งแต่หน้า 36 - 73 ให้ที่ประชุมทราบ

ที่ประชุมได้พิจารณาแล้ว มีสมาชิกซักถาม ดังนี้

1. หน้า 73 โครงการสวนเกษตร บ้านพัก 3 หลังที่ตั้งอยู่ในจังหวัดระยอง ปัจจุบันทรุดโทรมมาก ซึ่งคณะกรรมการมีมติให้ขายที่ดินพร้อมอาคารดังกล่าวแล้ว แต่ยังไม่ขายได้ เนื่องจากเป็นที่เปลี่ยวควรมีการปรับปรุง ไม่ทราบว่าจะมีการซ่อมแซมหรือไม่ ฝ่ายกรรมการดูแลด้วยหากยังขายไม่ได้ ควรซ่อมแซมให้อยู่ในสภาพที่ดีและพัฒนาให้ใช้ได้ จะได้เกิดประโยชน์ต่อไป

2. กรณีเงินฝากของชุมนุมสหกรณ์ธุรกิจไทย จำกัด จำนวน 435 ล้านบาท ขอให้ชี้แจงข้อเท็จจริงให้สมาชิกทราบด้วย และขอให้กรรมการติดตามสถานะของชุมนุมฯ และรีบดำเนินการให้ได้เงินคืนกลับมา

3. กรณีเงินฝากกับสหกรณ์การเกษตรสามผง จำกัด จำนวน 3.5 ล้านบาท ขอให้แจ้งข้อมูลกับสมาชิกทราบด้วย

4. กรณีเงินลงทุนกับชุมนุมสหกรณ์ไทยไอซีที จำกัด ขอให้ชี้แจงให้สมาชิกทราบข้อมูลด้วย

ประธานฯ รับไปดำเนินการทั้ง 3 สหกรณ์ มอบฝ่ายบริหารดำเนินการจัดทำเป็นเอกสารเพื่อแจ้งข้อมูลให้สมาชิกทราบด้วย

มติที่ประชุม รับทราบ

วาระที่ 4 พิจารณารายงานของผู้ตรวจสอบกิจการ ประจำปี 2562

ประธาน ได้มอบให้ นางธาริณี ประนิช ประธานผู้ตรวจสอบกิจการ นำเสนอรายงานการตรวจสอบกิจการ ประจำปี 2562 ให้ที่ประชุมพิจารณา ตามหนังสือรายงานกิจการฯ ตั้งแต่หน้า 76 - 81

มติที่ประชุม รับทราบตามรายงานที่นำเสนอ

วาระที่ 5 พิจารณานุมัติงบประมาณฐานะการเงิน งบกำไรขาดทุน และงบกระแสเงินสด ประจำปี 2562

ประธาน ได้มอบให้ น.ส.สุภางค์ เวสารัชชารีย์กุล ผู้สอบบัญชี นำเสนอองบแสดงฐานะการเงิน งบกำไรขาดทุน และงบกระแสเงินสด พร้อมหมายเหตุประกอบงบการเงิน สำหรับปีสิ้นสุดวันที่ 31 ธันวาคม 2562 ให้ที่ประชุมพิจารณา ตามหนังสือรายงานกิจการฯ ตั้งแต่หน้า 84 - 123



ข้อสังเกตของสมาชิก ดังนี้

1. หน้า 94 เงินลงทุนระยะสั้นลดลง 1000 กว่าล้านบาท และระยะยาวเช่นเดียวกัน ลดลง 1,000 กว่าล้านบาท รวมแล้วประมาณ 3,000 กว่าล้านบาท เป็นการขายเงินลงทุนเพื่อนำไปคืนเงินกู้ธนาคารใช่หรือไม่

2. งบกำไรขาดทุน สหกรณ์ฯ ขายเงินลงทุนไปเกือบ 2,000 กว่าล้านบาท ถ้าไม่มีมาช่วยสหกรณ์ฯ คงมีกำไรไม่ถึง จึงต้องเร่งขายหลักทรัพย์ เพื่อพยุงกำไรให้มีมากขึ้น

3. หน้า 99 ค่าเผื่อหนี้สงสัยจะสูญของชุมนุมสหกรณ์ธนกิจไทย จำกัด จำนวน 17 ล้านบาท ทำไมตั้งถึง 5 ปี ใช้เหตุผลอะไรในการตั้ง

4. หน้า 105 เงินฝากประจำของชุมนุมสหกรณ์ธนกิจไทย จำกัด มีหลักทรัพย์ค้ำประกัน เป็นโฉนดที่ดินพร้อมสิ่งปลูกสร้าง แต่ความเป็นจริงไม่มีสิ่งปลูกสร้าง

ทั้งนี้ น.ส.สุภาวค์ เวสารัตน์อารีย์กุล ผู้สอบบัญชี และดร.จิรศักดิ์ พงษ์พิชญพิจิตร รองประธานกรรมการ ได้ตอบข้อซักถามของสมาชิกเป็นที่เข้าใจแล้ว โดยประธานฯ รับข้อสังเกตไว้ทั้งหมด จะทำคำชี้แจงแยกต่างหาก

มติที่ประชุม อนุมัติตามเสนอ

วาระที่ 6 พิจารณาการจัดสรรกำไรสุทธิ ประจำปี 2562

ประธานฯ ได้มอบให้ ดร.จิรศักดิ์ พงษ์พิชญพิจิตร รองประธานกรรมการ นำเสนอการ จัดสรรกำไรสุทธิประจำปี 2562 ในหนังสือรายงานกิจการฯ หน้า 126 จำนวนเงิน 973,235,153.89 บาท ให้ที่ประชุมพิจารณา โดยจัดสรรเป็นเงินปันผลในอัตราร้อยละ 6.50 ตามหุ้นที่ชำระแล้ว เงินเฉลี่ยคืนร้อยละ 37 ของดอกเบียเงินกู้ที่ชำระแล้ว

มติที่ประชุม อนุมัติการจัดสรรกำไรสุทธิ ตามที่คณะกรรมการดำเนินการเสนอ

วาระที่ 7 พิจารณาอนุมัติงบประมาณรายจ่ายในการดำเนินงาน ประจำปี 2563

ประธานฯ ได้มอบให้ รศ.บพิธ จารุพันธุ์ รองประธานกรรมการ นำเสนอประมาณการ รายได้ - รายจ่าย และงบประมาณรายจ่าย ประจำปี 2563 ให้ที่ประชุมพิจารณา ตามหนังสือรายงาน กิจการฯ ตั้งแต่หน้า 129 – 144 งบประมาณรวมทั้งสิ้น 73,039,000.00 บาท

ที่ประชุมได้ตั้งข้อสังเกตเรื่องค่าเบียเฉลี่ยเวลาไปสัมมนาต้องไปสำรวจพื้นที่ทุกครั้งเพราะ เป็นสถานที่ที่ไปเป็นประจำทุกปี ค่าเบียประชุมสำหรับเจ้าหน้าที่ เนื่องจากการประชุมจะมีเลขานุการ ของคณะกรรมการทุกฝ่ายอยู่แล้ว ทำไมต้องมีเจ้าหน้าที่เข้าร่วมประชุมอีก เสนอไม่ต้องให้เจ้าหน้าที่ เข้าประชุม ขอตัดไม่ให้เจ้าหน้าที่เข้าไปจดบันทึกรายงานการประชุม

ประธานฯ รับข้อสังเกต และมอบให้คณะกรรมการดำเนินการนำไปพิจารณา

มติที่ประชุม อนุมัติงบประมาณรายจ่ายประจำปี 2563 ตามเสนอ



วาระที่ 8 การเลือกตั้งคณะกรรมการดำเนินการ และผู้ตรวจสอบกิจการ ประจำปี 2563

8.1 ประธานกรรมการ

ประธานฯ ได้มอบให้ ผศ.ดร.รังสรรค์ ปิติปัญญา รองประธานกรรมการ นำเสนอการเลือกตั้งประธานกรรมการดำเนินการ ประจำปี 2563 ตามระเบียบสภามหาวิทยาลัยเกษตรศาสตร์ จุกัด ว่าด้วยการสรรหาคณะกรรมการดำเนินการ พ.ศ. 2543 ข้อ 4 วรรคที่ 2 “อนึ่งประธานกรรมการดำเนินการ 1 คน ให้ที่ประชุมใหญ่เลือกจากสมาชิกที่เป็นผู้บริหารมหาวิทยาลัยเกษตรศาสตร์ ซึ่งดำรงตำแหน่งตั้งแต่รองอธิการบดีขึ้นไป” เนื่องจากประธานกรรมการจะหมดวาระตามข้อบังคับฯ ข้อ 44

นายพัลลภ พรหมพา สมาชิกเลขที่ 7388 ได้เสนอ ดร.ดำรงค์ ศรีพระราม ให้ที่ประชุมพิจารณาเลือกเป็น ประธานกรรมการดำเนินการ ประจำปี 2563 ด้วยวิธีการยกมือ มีผู้เห็นด้วย 177 คน ผู้ไม่เห็นด้วย 11 คน

ที่ประชุมพิจารณาแล้วมีมติเลือก ดร.ดำรงค์ ศรีพระราม เป็นประธานกรรมการ ด้วยคะแนนเสียงส่วนใหญ่ วาระการดำรงตำแหน่งระยะเวลา 2 ปี

8.2 คณะกรรมการดำเนินการ

จากนั้น ดร.ดำรงค์ ศรีพระราม ประธานกรรมการสรรหาคณะกรรมการดำเนินการ ประจำปี 2563 นำเสนอรายชื่อผู้ที่ได้รับการสรรหาเป็นคณะกรรมการดำเนินการ ประจำปี 2563 ตามระเบียบว่าด้วยการสรรหากรรมการดำเนินการ พ.ศ. 2543 แก้ไขเพิ่มเติม พ.ศ. 2550 พ.ศ. 2554 และ พ.ศ. 2555 ให้ที่ประชุมพิจารณา ได้แก่ สายวิชาการ 3 คน สายสนับสนุน 4 คนโดยมีผู้ได้รับการสรรหาเรียงตามอักษร ดังนี้

สายวิชาการ

- | | |
|-----------------------|---------------|
| 1. ผศ.ดร.ทวิวัฒน์ | ทัศน์วัฒน์ |
| 2. ผศ.น.สพ.ดร.ธวัชชัย | ศักดิ์ภู่อราม |
| 3. ผศ.ภักพร | วงษ์สิงห์ |
| 4. ดร.วิวัฒน์ | แดงสุภา |

สายสนับสนุน

- | | |
|--------------|-------------|
| 1. นายชาญชัย | ไต้เลิศ |
| 2. นายนิพนธ์ | ลิ้มแหลมทอง |
| 3. นางสุวาพร | ชื่นอารมณ |

สายวิชาการ รวมจำนวน 4 คน โดยการยกมือ เลือก 310 คน ไม่เลือก 12 คน และสายสนับสนุน รวมจำนวน 3 คน โดยการยกมือ เลือก 359 คน ไม่เลือก 8 คน

มติที่ประชุม มีมติเลือกผู้ที่ได้รับการสรรหาเป็นกรรมการดำเนินการสายวิชาการ ทั้ง 4 คน และสายสนับสนุนทั้ง 3 คน เป็นกรรมการดำเนินการชุดที่ 62 ประจำปี 2563 ด้วยคะแนนเสียงส่วนใหญ่



8.3 ผู้ตรวจสอบกิจการ

ดร.ดำรงค์ ศรีพระราม ประธานกรรมการสรรหาผู้ตรวจสอบกิจการ ประจำปี 2563 นำเสนอรายชื่อผู้ที่ได้รับการสรรหาเป็นผู้ตรวจสอบกิจการ ประจำปี 2563 ตามระเบียบว่าด้วยการสรรหาผู้ตรวจสอบกิจการ พ.ศ. 2561 ให้ที่ประชุมพิจารณาโดยมีผู้ได้รับการสรรหาเรียงตามลำดับ ดังนี้

1. ด้านการเงิน/การบัญชี ได้แก่ นางธาริณี ประนิช
2. ด้านกฎหมายธุรกิจ/กฎหมายสหกรณ์ ได้แก่ นายมาโนช สุวรรณศิลป์
3. ด้านบริหารทั่วไป/ประสบการณ์โดยเฉพาะกิจการงานสหกรณ์ ได้แก่ นางสาวัญญา

โชติพัฒน์

มติที่ประชุม มีมติเป็นเอกฉันท์เลือกผู้ที่ได้รับการสรรหาทั้ง 3 คน เป็นผู้ตรวจสอบกิจการ ประจำปี 2563

จากนั้น รศ.บพิช จารุพันธ์ รองประธานกรรมการ แจ้งให้ที่ประชุมทราบถึงผลการเลือกตั้งผู้ดำรงตำแหน่งรองประธานกรรมการ กรรมการและเลขานุการ และกรรมการและผู้ช่วยเลขานุการ ปี 2563 ตามข้อบังคับข้อ 43 วรรคสาม ได้แก่

- | | |
|------------------------------|--------------------------|
| 1. รศ.บพิช จารุพันธ์ | รองประธานกรรมการ คนที่ 1 |
| 2. ผศ.ดร.รังสรรค์ ปิติปัญญา | รองประธานกรรมการ คนที่ 2 |
| 3. นายนิพนธ์ ลิ้มแหลมทอง | รองประธานกรรมการ คนที่ 3 |
| 4. ดร.วิวัฒน์ แดงสุภา | รองประธานกรรมการ คนที่ 4 |
| 5. นายพงศ์พันธ์ เหลืองวิไล | รองประธานกรรมการ คนที่ 5 |
| 6. ผศ.ดร.ทวีวัฒน์ ทศนวิวัฒน์ | เลขานุการ |
| 7. นายนพดล ระโยธี | ผู้ช่วยเลขานุการ |

มติที่ประชุม รับทราบ

วาระที่ 9 พิจารณาคัดเลือกผู้สอบบัญชี เพื่อเสนอให้นายทะเบียนสหกรณ์แต่งตั้ง และกำหนดค่าธรรมเนียมการตรวจสอบบัญชี ประจำปี 2563

ประธาน ได้มอบให้ ดร.จิรศักดิ์ พงษ์พิชญพิจิตร รองประธานกรรมการ นำเสนอให้ที่ประชุมพิจารณาคัดเลือกผู้สอบบัญชี เพื่อเสนอให้นายทะเบียนสหกรณ์แต่งตั้ง และกำหนดค่าธรรมเนียมการตรวจสอบ ประจำปี 2563 ตามหนังสือรายงานกิจการฯ ในหน้า 158

มติที่ประชุม เลือก นางสาวสุภางค์ เวสารัชชอารีย์กุล ผู้อำนวยการงานตรวจสอบบัญชีสหกรณ์ ให้เป็นผู้สอบบัญชีสหกรณ์ฯ สำหรับปีสิ้นสุดวันที่ 31 ธันวาคม 2563 ค่าธรรมเนียมการสอบบัญชี จำนวน 140,000.-บาท ต่อปี



วาระที่ 10 พิจารณากำหนดวงเงินซึ่งสหกรณ์อาจกู้ยืมหรือค้ำประกัน ประจำปี 2563

ประธาน ได้มอบให้ ดร.จิรศักดิ์ พงษ์พิชญ์พิจิตร รองประธานกรรมการ นำเสนอให้ที่ประชุมพิจารณากำหนดวงเงินที่สหกรณ์อาจกู้ยืมหรือค้ำประกันประจำปี 2563 จำนวนเงิน 9,500 ล้านบาท สำหรับใช้เป็นทุนดำเนินงานและเพื่อรองรับการขยายตัวธุรกิจให้การดำเนินงานคล่องตัวสามารถให้บริการสมาชิกเป็นไปอย่างมีประสิทธิภาพ ตามหนังสือรายงานกิจการฯ ในหน้า 160

มติที่ประชุม พิจารณาแล้ว อนุมัติวงเงินซึ่งสหกรณ์ฯ อาจกู้ยืมหรือค้ำประกัน ประจำปี 2563 จำนวนเงิน 9,500 ล้านบาท ตามเสนอ

วาระที่ 11 พิจารณาอนุมัติหลักการการนำเงินไปฝากหรือลงทุนในหลักทรัพย์ ตามประกาศของคณะกรรมการพัฒนาการสหกรณ์แห่งชาติ

ประธาน ได้มอบให้ ดร.จิรศักดิ์ พงษ์พิชญ์พิจิตร รองประธานกรรมการ นำเสนอให้ที่ประชุมพิจารณาอนุมัติหลักการการนำเงินไปฝากหรือลงทุนในหลักทรัพย์ตามประกาศของคณะกรรมการพัฒนาการสหกรณ์แห่งชาติ เพื่อให้การบริหารการลงทุนของสหกรณ์ฯ เป็นไปอย่างถูกต้องตามกฎหมาย และได้รับผลตอบแทนการลงทุนที่ดี ซึ่งจะต้องได้รับความเห็นชอบจากคณะกรรมการพัฒนาการสหกรณ์แห่งชาติก่อน และไม่เกินทุนสำรองของสหกรณ์ และต้องผ่านการอนุมัติจากที่ประชุมใหญ่ของสหกรณ์ จึงดำเนินการได้

การนำเงินไปฝากหรือลงทุนในหลักทรัพย์ของสหกรณ์ออมทรัพย์นั้น สหกรณ์ฯ จะสามารถทำได้ตาม พระราชบัญญัติสหกรณ์ พ.ศ. 2542 มาตรา 62 และตามประกาศของคณะกรรมการพัฒนาการสหกรณ์แห่งชาติ ลงวันที่ 3 กรกฎาคม 2558 เรื่องข้อกำหนดการฝากหรือลงทุนอย่างอื่นของสหกรณ์ พ.ศ. 2558 มีข้อความสำคัญ ดังนี้

ฯลฯ

ข้อ 3 เงินของสหกรณ์อาจฝากหรือลงทุนได้ ดังต่อไปนี้

- 1) บัตรเงินฝากที่ธนาคารเป็นผู้ออก
- 2) ตัวแลกเงินที่ธนาคารเป็นผู้รับรอง สลากหลัง หรือรับอ่าววัล หรือตัวสัญญาใช้เงินที่ธนาคารเป็นผู้สลักหลัง หรือรับอ่าววัล โดยไม่มีข้อจำกัดความรับผิดชอบ
- 3) ตราสารแสดงสิทธิในหนี้ที่ธนาคารซึ่งมิใช่รัฐวิสาหกิจเป็นผู้ออก
- 4) บัตรเงินฝาก หรือใบรับฝากเงินที่ออกโดยบริษัทเงินทุน หรือบริษัทเครดิตฟองซิเอร์

ซึ่งสถาบันคุ้มครองเงินฝากประกันชำระคืนต้นเงินและดอกเบี้ย

5) ตราสารแสดงสิทธิในหนี้ที่นิติบุคคลเฉพาะกิจเป็นผู้ออกภายใต้โครงการแปลงสินทรัพย์เป็นหลักทรัพย์ ที่ได้รับอนุญาตตามพระราชกำหนดนิติบุคคลเฉพาะกิจ เพื่อการแปลงสินทรัพย์เป็นหลักทรัพย์ พ.ศ.2540 และตราสารแสดงสิทธิในหนี้ที่นั้นได้รับการจัดอันดับความน่าเชื่อถือตั้งแต่ระดับ A- ขึ้นไป จากบริษัทจัดอันดับความน่าเชื่อถือที่ได้รับความเห็นชอบจากคณะกรรมการกำกับหลักทรัพย์และตลาดหลักทรัพย์



6) หุ้นกู้ที่มีหลักประกัน หรือหุ้นกู้ไม่ด้อยสิทธิ ที่ได้รับการจัดอันดับความน่าเชื่อถือตั้งแต่ระดับ A- ขึ้นไป จากบริษัทจัดอันดับความน่าเชื่อถือที่ได้รับความเห็นชอบจากคณะกรรมการกำกับหลักทรัพย์และตลาดหลักทรัพย์

7) หน่วยลงทุนของกองทุนรวมที่รัฐวิสาหกิจจัดตั้งขึ้นโดยความเห็นชอบของคณะรัฐมนตรีและอยู่ในกำกับดูแลของคณะกรรมการกำกับหลักทรัพย์และตลาดหลักทรัพย์

ข้อ 4 การนำเงินไปฝากหรือลงทุนตามข้อ 3 (7) รวมกันต้องไม่เกินทุนสำรองของสหกรณ์ และต้องผ่านการอนุมัติจากที่ประชุมใหญ่ของสหกรณ์ก่อนจึงจะดำเนินการได้

ฯลฯ

อนึ่ง ณ วันที่ 31 ธันวาคม 2562 สหกรณ์ออมทรัพย์มหาวิทยาลัยเกษตรศาสตร์ จำกัด มีทุนสำรองจำนวน 1,538.18 ล้านบาท

ดังนั้น เพื่อให้การบริหารการลงทุนของสหกรณ์ออมทรัพย์มหาวิทยาลัยเกษตรศาสตร์ จำกัด เป็นไปอย่างถูกต้องตามกฎหมาย และได้รับผลตอบแทนการลงทุนที่ดี คณะกรรมการดำเนินการในคราวประชุมครั้งที่ 22/2562 เมื่อวันที่ 13 ธันวาคม 2562 จึงขอเสนอที่ประชุมใหญ่อุมัติให้คณะกรรมการดำเนินการของสหกรณ์ออมทรัพย์มหาวิทยาลัยเกษตรศาสตร์ จำกัด นำเงินไปฝากหรือลงทุนในหลักทรัพย์ตามข้อ 3 (7) ได้ ตามรายละเอียดในหนังสือรายงานกิจการ หน้า 162

มติที่ประชุม เห็นชอบเป็นเอกฉันท์ให้ สอ.มก. นำเงินไปฝากหรือลงทุนในเรื่องดังกล่าวได้ โดยข้อ 3(7) จำนวนไม่เกินทุนสำรองของสหกรณ์

วาระที่ 12 เรื่องอื่น ๆ (ถ้ามี)

12.1 เรื่องการเลือกตั้งคณะกรรมการดำเนินการ เสนอให้มีการเลือกในแต่ละสายเหมือนเดิมเพื่อจะได้ไม่เกิดปัญหา

เลิกประชุมเวลา 13.45 น.

ประธานในที่ประชุม
(ดร.จงรัก วัชรินทร์รัตน์)
ประธานกรรมการ

ผู้บันทึกรายงานการประชุม
(นายนพดล ระโยธี)
กรรมการและเลขานุการ



รายงานการประชุมใหญ่วิสามัญ
สหกรณ์ออมทรัพย์มหาวิทยาลัยเกษตรศาสตร์ จำกัด
ครั้งที่ 1 ประจำปี 2563
วันอังคารที่ 18 สิงหาคม พ.ศ. 2563
ณ ห้องประชุมสุธรรมอารีกุล อาคารสารนิเทศ 50 ปี
มหาวิทยาลัยเกษตรศาสตร์ บางเขน

ผู้มาประชุม

1. ดร.ดำรงค์	ศรีพระราม	ประธานกรรมการ
2. รศ.บพิธ	จารุพันธ์ุ์	รองประธานกรรมการ คนที่ 1
3. ผศ.ดร.รังสรรค์	ปิติปัญญา	รองประธานกรรมการ คนที่ 2
4. นายนิพนธ์	ลิ้มแหลมทอง	รองประธานกรรมการ คนที่ 3
5. ดร.วิวัฒน์	แดงสุภา	รองประธานกรรมการ คนที่ 4
6. นายพงศ์พันธ์ุ์	เหลือวงวิไล	รองประธานกรรมการ คนที่ 5
7. ผศ.ดร.ทวีวัฒน์	ทัตชนวัฒน์	กรรมการและเลขานุการ
8. นายนพดล	ระโยธี	กรรมการและผู้ช่วยเลขานุการ
9. ผศ.น.สพ.ดร.ธวัชชัย	ศักดิ์ภู่อราม	กรรมการ
10. ผศ.ภักพร	วงษ์สิงห์	กรรมการ
11. นายวิเชียร	ไล่เลิศ	กรรมการ
12. นายสหัส	ภัทรฐิตินันท์	กรรมการ
13. นางสาวพร	ชื่นอารมณ์	กรรมการ
14. รศ.ประวิทย์	สุรนิรนาถ	ที่ปรึกษา
15. นางธาริณี	ประนิช	ประธานผู้ตรวจสอบกิจการ
16. นายมานะช	สุวรรณศิลป์	ผู้ตรวจสอบกิจการ
17. ผศ.วิมล	รอดเพ็ชร	ผู้จัดการ
18. นางสาวสุขุญา	อรุณินทร์	ผู้ช่วยผู้จัดการ
19. นางสาวอรุภาพร	พิมพ์ทอง	ผู้ช่วยผู้จัดการ
20. นางสาวสดใส	ศรีเจริญสุข	หัวหน้าฝ่ายสมาชิกสัมพันธ์

สมาชิกผู้มาประชุม จำนวน 669 คนสมาชิกทั้งหมด จำนวน 11,175 คน



ผู้เข้าร่วมประชุม

1. นายจิรพันธ์ จันทรพิทักษ์ เจ้าพนักงานส่งเสริมสหกรณ์อาวุโส

เริ่มประชุมเวลา 10.00 น.

เมื่อสมาชิกมาประชุมครบองค์ประชุม ตามข้อบังคับข้อ 41 วรรค 2 แล้ว ดร.ดำรงศรีศรีพระราม ประธานกรรมการได้กล่าวต้อนรับสมาชิกที่มาประชุมและดำเนินการประชุมตามวาระ ดังนี้

วาระที่ 1 เรื่องประธานแจ้งให้ที่ประชุมทราบ

ประธานแจ้งให้สมาชิกทราบว่าเหตุที่เลื่อนการประชุมจากเดิมวันที่ 5 สิงหาคม 2563 มาเป็นวันที่ 18 สิงหาคม 2563 เนื่องจากได้รับแจ้งอย่างกระทันหัน ให้ไปร่วมชี้แจงงบประมาณประจำปี 2564 ของมหาวิทยาลัยเกษตรศาสตร์ ต่อคณะกรรมการวิสามัญพิจารณาร่างพระราชบัญญัติงบประมาณรายจ่ายประจำปีงบประมาณ 2564 ซึ่งผู้บริหารระดับสูงของมหาวิทยาลัยต้องไปชี้แจงด้วยตนเอง

ในช่วงต้นปีที่ผ่านมาเกิดสถานการณ์การแพร่ระบาดของโรคโควิด - 19 ในประเทศไทย และทั่วโลก ซึ่งคณะกรรมการดำเนินการได้ดำเนินการและให้บริการแก่สมาชิก สอ.มก. ดังนี้

1. จัดทำหน้ากากผ้ามีสติ๊กเกอร์ แจกสมาชิกทุกคนในช่วงต้นๆ ของการแพร่ระบาด
2. การพักชำระหนี้ 3 ระยะ รวม 9 เดือน
 - ระยะแรก เดือนเมษายน - มิถุนายน 2563
 - ระยะสอง เดือนกรกฎาคม - กันยายน 2563
 - ระยะสาม เดือนตุลาคม - ธันวาคม 2563

สมาชิกที่ขอพักชำระหนี้ ถึง เดือนสิงหาคม 2563 จำนวน 1,507 คน เป็นเงินต้นประมาณ 33 ล้านบาท

วัตถุประสงค์ที่เชิญประชุมใหญ่วิสามัญในวันนี้ เนื่องจากคณะกรรมการดำเนินการเห็นชอบให้มีการแก้ไขเพิ่มเติม “ระเบียบสหกรณ์ออมทรัพย์มหาวิทยาลัยเกษตรศาสตร์ จำกัด ว่าด้วยการสรรหาคณะกรรมการดำเนินการ พ.ศ. 2543 แก้ไขเพิ่มเติม (ฉบับที่ 4) พ.ศ.2563” และการแก้ไขเพิ่มเติม “ระเบียบสหกรณ์ออมทรัพย์มหาวิทยาลัยเกษตรศาสตร์ จำกัด ว่าด้วยการสรรหาผู้ตรวจสอบกิจการ พ.ศ. 2561 แก้ไขเพิ่มเติม (ฉบับที่ 2) พ.ศ.2563” เพื่ออำนวยความสะดวกในการใช้สิทธิออกเสียงลงคะแนนของสมาชิก ซึ่งคณะกรรมการดำเนินการได้ร่วมกันประชุมหลายครั้งเพื่อพิจารณาข้อดีข้อเสีย จนกระทั่งได้ดำเนินการยกร่างระเบียบฯ ตามเอกสารที่ได้ส่งให้สมาชิกล่วงหน้าตามข้อบังคับข้อ 40 เสนอให้สมาชิกพิจารณาในที่ประชุมใหญ่วิสามัญ วันนี้

ประธานแจ้งให้ที่ประชุมทราบว่า มีบันทึกลงวันพฤหัสบดีที่ 6 สิงหาคม 2563 จากมวลสมาชิกจำนวน 147 คนได้ยื่นเรื่องขอเพิ่มวาระในการประชุมใหญ่วิสามัญครั้งนี้ต่อคณะกรรมการดำเนินการ 2 เรื่อง คือ



1. ขอให้ สอ.มก. กำหนดค่าตอบแทนแก่สมาชิกในกรณีต่อไปนี้ คือ
 - 1.1 กรณีสมาชิกลดลงคะแนนเสียงเพื่อสรรหากรรมการฯ ให้ค่าตอบแทนคนละ 1,000 บาท
 - 1.2 กรณีสมาชิกร่วมประชุมใหญ่ ให้ค่าตอบแทนคนละ 1,000 บาท

2. ขอแก้ไขระเบียบสภรณ์อมทรัพย์มหาวิทยาลัยเกษตรศาสตร์ จำกัด ว่าด้วยการสรรหาคณะกรรมการดำเนินการ (ฉบับที่ 4) พ.ศ.2563 ข้อ 5 จากเดิม “ให้คณะกรรมการดำเนินการแต่งตั้งคณะกรรมการสรรหาขึ้นมาชุดหนึ่งจำนวน 7 คนประกอบด้วยกรรมการ 3 คนและสมาชิก 4 คน ในจำนวนนี้ให้เป็นประธานกรรมการสรรหา 1 คน เลขานุการคณะกรรมการสรรหา 1 คน และ กรรมการสรรหา 5 คน กรรมการชุดนี้มีหน้าที่ดำเนินการสรรหาให้แล้วเสร็จก่อนวันสิ้นปีทางบัญชีไม่น้อยกว่า 15 วัน และมีอำนาจแต่งตั้งอนุกรรมการสรรหาได้ตามความเหมาะสม” เป็น “ให้ประธานคณะกรรมการดำเนินการมีอำนาจแต่งตั้งคณะกรรมการสรรหาขึ้นมาชุดหนึ่งจำนวน 7 คน ประกอบด้วย ก. กรรมการที่มาจากสมาชิก 6 คนในจำนวนนี้ให้เป็นประธานกรรมการสรรหา 1 คน และกรรมการสรรหา 5 คน และ ข. กรรมการที่มาจากฝ่ายจัดการ 1 คน ทำหน้าที่เป็นเลขานุการคณะกรรมการสรรหา ซึ่งกรรมการชุดนี้มีหน้าที่ดำเนินการสรรหาให้แล้วเสร็จก่อนวันสิ้นปีทางบัญชีไม่น้อยกว่า 15 วัน และมีอำนาจแต่งตั้งอนุกรรมการได้ตามความเหมาะสม”

ประธานชี้แจงว่าได้ให้ความสำคัญกับประเด็นที่มวลสมาชิกเสนอและได้เสนอให้คณะกรรมการดำเนินการพิจารณาในคราวประชุมครั้งที่ 14/2563 เมื่อวันศุกร์ที่ 14 สิงหาคม 2563 ซึ่งที่ประชุมได้มีมติดังนี้

กรณีการจ่ายค่าตอบแทน ให้ดำเนินการ 2 อย่างคือ

1. มอบให้ฝ่ายจัดการทำหนังสือหารือไปที่สำนักงานส่งเสริมสหกรณ์กรุงเทพมหานคร พื้นที่ 2 ในฐานะรองนายทะเบียนสหกรณ์
2. มอบให้คณะกรรมการบริหารพิจารณาข้อดี ข้อเสีย ผลกระทบที่จะเกิดขึ้นหากดำเนินการหรือไม่ดำเนินการตามข้อเสนอดังกล่าว เสนอคณะกรรมการดำเนินการพิจารณาต่อไป

กรณีแก้ไขระเบียบสภรณ์อมทรัพย์มหาวิทยาลัยเกษตรศาสตร์ จำกัด ว่าด้วยการสรรหาคณะกรรมการดำเนินการ (ฉบับที่ 4) พ.ศ.2563 ข้อ 5

คณะกรรมการดำเนินการได้พิจารณาเรื่องนี้ในคราวประชุมครั้งที่ 14/2563 เมื่อวันศุกร์ที่ 14 สิงหาคม 2563 แต่ได้มีกำหนดการประชุมใหญ่วิสามัญในวันอังคารที่ 18 สิงหาคม 2563 การเพิ่มวาระการประชุมจึงไม่เป็นไปตามข้อบังคับข้อ 40 ประกอบข้อ 39 ซึ่งต้องแจ้งเรื่องที่จะประชุมให้สมาชิกทราบไม่น้อยกว่า 7 วัน ประกอบกับอำนาจในการออกระเบียบเป็นอำนาจของคณะกรรมการดำเนินการตามข้อบังคับข้อ 48 การเพิ่มเรื่องที่มวลสมาชิกเสนอมาเป็นวาระเพิ่มเติมในการประชุมใหญ่วิสามัญครั้งนี้จึงขัดกับข้อบังคับ ทำให้ไม่สามารถเพิ่มวาระการประชุมตามที่มวลสมาชิกร้องขอได้



วาระที่ 2 เรื่องนำเสนอเพื่อพิจารณา

2.1 การแก้ไขเพิ่มเติม “ระเบียบสหกรณ์ออมทรัพย์มหาวิทยาลัยเกษตรศาสตร์ จำกัด ว่าด้วยการสรรหาคณะกรรมการดำเนินการ พ.ศ. 2543 แก้ไขเพิ่มเติม (ฉบับที่4) พ.ศ.2563”

2.2 การแก้ไขเพิ่มเติม “ระเบียบสหกรณ์ออมทรัพย์มหาวิทยาลัยเกษตรศาสตร์ จำกัด ว่าด้วยการสรรหาผู้ตรวจสอบกิจการ พ.ศ. 2561 แก้ไขเพิ่มเติม (ฉบับที่2) พ.ศ.2563”

เนื่องจากสาระสำคัญของระเบียบที่เสนอให้ที่ประชุมพิจารณาแก้ไขทั้งในส่วนของคุณคณะกรรมการดำเนินการและผู้ตรวจสอบกิจการนั้นคล้ายกัน ประธานจึงขอให้ที่ประชุมพิจารณาไปในคราวเดียวกันเลย

ประธานมอบหมายให้ ผศ.ดร.ทวีวัฒน์ ทศนวัฒน์ (กรรมการและเลขานุการ) เสนอร่างระเบียบสหกรณ์ฯ ว่าด้วยการสรรหาคณะกรรมการดำเนินการ (ฉบับที่4) พ.ศ.2563 ซึ่งแก้ไขข้อ 6 ข้อ 7 ข้อ 8 ข้อ 9 และ ระเบียบสหกรณ์ฯ ว่าด้วยการสรรหาผู้ตรวจสอบกิจการ (ฉบับที่2) พ.ศ.2563 ซึ่งแก้ไขข้อ 7 และ ข้อ 8 ทั้งนี้เมื่อเสนอระเบียบฯ ดังกล่าวแล้ว ประธานให้สมาชิกในที่ประชุมพิจารณาที่ประชุมได้อภิปรายกันอย่างกว้างขวาง ซึ่งสรุปได้ดังนี้

1. รศ.ดร.วัลลภ อารีรบ สมาชิกเลขที่ 6405 สังกัดคณะวิทยาศาสตร์

เสนอให้ตัดข้อ 6 บรรคแรกทิ้งทั้งหมด และ ข้อ 7.2 เสนอให้ระบุนิติการใช้สิทธิ์ลงคะแนนให้ชัดเจน และ ข้อ 9 (6) ให้ตัดทิ้ง พร้อมทั้งขอให้มีการประชุมใหญ่สามัญประจำปีในวันหยุดเพื่อให้เกิดความสะดวกต่อสมาชิก และเสนอให้ สอ.มก.จ่ายค่าตอบแทนให้สมาชิกซึ่งมาลงคะแนนเสียงเพื่อสรรหากรรมการดำเนินการ คนละ 1,000 บาท และเมื่อเดินทางมาประชุมใหญ่ ให้จ่ายค่าตอบแทนให้แก่สมาชิกอีก 1,000 บาท โดยขอให้ศึกษาแนวทางจากสหกรณ์ออมทรัพย์โรงพยาบาลชัยภูมิ จำกัด และ สหกรณ์ออมทรัพย์กระทรวงมหาดไทย จำกัด

ผศ.ดร.ทวีวัฒน์ ทศนวัฒน์ กรรมการและเลขานุการ ได้อธิบายให้ที่ประชุมทราบถึงเหตุผลการให้คณะกรรมการสรรหามีอำนาจในการกำหนดวิธีการสรรหาเนื่องจากบริบทของสังคมเปลี่ยนแปลง ซึ่งการที่คณะกรรมการสรรหาจะเลือกใช้วิธีการสรรหาใดๆ ก็ตามจะต้องประกาศหลักเกณฑ์กติกาของการใช้วิธีการที่กำหนดนั้นๆ ให้สมาชิกทราบพร้อมกับการประกาศรับสมัครผู้สนใจสมัครเข้ารับการเลือกตั้งเป็นกรรมการดำเนินการหรือผู้ตรวจสอบกิจการ

2. นายสุพจน์ ยุตติยงค์ สมาชิกเลขที่ 3501 สังกัดคณะวนศาสตร์

เสนอให้มีการแก้ไขระเบียบสหกรณ์ฯ ว่าด้วยการสรรหาคณะกรรมการดำเนินการ ข้อ 5 โดยให้มีการเลือกสมาชิกจากที่ประชุมใหญ่จำนวน 7 คน เป็นคณะกรรมการสรรหาคณะกรรมการดำเนินการ และตัดข้อ 6 (9) ไม่เห็นด้วยกับ ข้อ 7.2 และ ข้อ 9 (6) และการประกาศผลต้องกระทำภายใน 1 วัน



3. นายชงพล ศรีสวัสดิ์ สมาชิกเลขที่ 1582 สังกัดสำนักงานอธิการบดี
สนับสนุนการให้ค่าตอบแทนแก่สมาชิกเมื่อมาประชุมใหญ่สามัญประจำปีโดยเคย
เสนอให้มีเบี้ยประชุมใหญ่ 1,000 บาท และ ค่าพาหนะเดินทางและขอเสนอให้เลือกกรรมการสรรหาฯ
ในที่ประชุมใหญ่ จำนวน 7 คน
เสนอให้เว้นวรรคจาก 1 ปีเป็น 2 ปีหลังจากเป็นกรรมการติดต่อกัน 2 วาระแล้ว
4. ผศ.ดร.ชาญชัย เพ็ชรประพันธ์กุล สมาชิกเลขที่ 8647 สังกัด คณะเศรษฐศาสตร์
เสนอให้เลือกสมาชิกจากที่ประชุมใหญ่ จำนวน 7 คน เป็นคณะกรรมการสรรหาฯ
และห้ามมิให้มีการสมัครเป็นทีม
5. นายทองหล่อ เอี่ยมสำอางค์ สมาชิกเลขที่ 2881 สังกัด คณะเศรษฐศาสตร์
อภิปรายว่า
 1. การเลือกตั้งเป็นหน้าที่ของสมาชิกและต้องเลือกตั้งในที่ประชุมใหญ่ ให้เลือกตั้ง
แบบ one man one vote การเลือกประธานฯ ไม่จำเป็นต้องเลือกจากตำแหน่ง
อธิการบดีขึ้นไป เสนอให้เลือกจากตำแหน่งรองคณบดีขึ้นไป
 2. สนับสนุนให้จ่ายค่าเดินทางแก่สมาชิกเมื่อมาประชุมใหญ่สามัญประจำปีใน
วันหยุดราชการ
 3. เสนอให้นิติกรของมหาวิทยาลัยเป็นกรรมการสรรหาและมีผู้จัดการเป็นเลขานุการ
 4. เสนอให้มีการเรียกเงินค้ำค่าใช้จ่ายที่ได้ดำเนินการจัดการเลือกตั้งล่วงหน้า
เมื่อปีที่แล้วและให้มีการทดสอบความรู้กรรมการทุกคนก่อนการเลือกตั้ง
6. นายสืบ แพรขาว สมาชิกเลขที่ 5581 สังกัดกองอาคารสถานที่และยานพาหนะ กพส.
เห็นชอบกับร่างระเบียบฯ ที่คณะกรรมการเสนอ
ไม่เห็นด้วยกับข้อเสนอของสมาชิกที่ให้จ่ายค่าตอบแทน คนละ 1,000 บาท เพราะ
เป็นเงินของสมาชิกและ สอ.มก.ได้จัดหารถ รับ - ส่ง ให้แก่สมาชิกในการเดินทางมาประชุมใหญ่สามัญ
ประจำปีอยู่แล้ว
7. นางสาวช่อลัดดา เทียงพุก สมาชิกเลขที่ 7624 สังกัด สถาบันคั้นคว่ำและพัฒนา
ผลิตภัณฑ์อาหาร
เห็นด้วยกับข้อเสนอของ รศ. ดร.วัลลภ อารีรบ ทุกข้อ และเห็นด้วยกับการจ่าย
ค่าตอบแทนในการประชุมใหญ่สามัญประจำปีโดยให้ตัดการจับรางวัลออก
เมื่อที่ประชุมได้อภิปรายกันพอสมควรแล้ว ประธานเสนอให้ลงมติว่าจะเห็นชอบ
หรือไม่เห็นชอบในการแก้ไขเพิ่มเติมระเบียบสภามหาวิทยาลัยเกษตรศาสตร์ จุกัด
ว่าด้วยการสรรหาคณะกรรมการดำเนินการและผู้ตรวจสอบกิจการทั้ง 2 ฉบับดังกล่าว





มติที่ประชุม สมาชิกเห็นชอบจำนวน 116 คน และไม่เห็นชอบจำนวน 24 คน สมาชิกส่วนที่เหลือ งดออกเสียง

สรุปมติที่ประชุมเห็นชอบให้แก้ไขเพิ่มเติม “ระเบียบสหกรณ์ออมทรัพย์มหาวิทยาลัยเกษตรศาสตร์ จำกัด ว่าด้วยการสรรหาคณะกรรมการดำเนินการ พ.ศ. 2543 แก้ไขเพิ่มเติม (ฉบับที่ 4) พ.ศ.2563” และ แก้ไขเพิ่มเติม “ระเบียบสหกรณ์ออมทรัพย์มหาวิทยาลัยเกษตรศาสตร์ จำกัด ว่าด้วยการสรรหาผู้ตรวจสอบกิจการ พ.ศ. 2561 แก้ไขเพิ่มเติม (ฉบับที่ 2) พ.ศ.2563”

ปิดประชุมเวลา 11.40 น.

ประธานในที่ประชุม
(ดร.ดำรงค์ ศรีพระราม)

เลขานุการที่ประชุม
(ผศ.ดร.ทวีวัฒน์ ทศนวัฒน์)

ผู้ตรวจรายงานการประชุม
(ผศ.วิมล รอดเพชร)

ผู้จดรายงานการประชุม
(นางสาวสุชญา อรุณินทร์)



สหกรณ์ออมทรัพย์ มก. จำกัด
25 พ.ย. 2563
8011 นพ 14,57 ผู้รับ



ที่ กษ ๑๑๑๐/๓๒๙๙

สำนักงานส่งเสริมสหกรณ์กรุงเทพมหานคร พื้นที่ ๒
๓๕๒ ถนนสีหบุรานุกิจ มีนบุรี กทม.๑๐๕๑๐

๒๕ พฤศจิกายน ๒๕๖๓

เรื่อง การกำหนดอัตราค่าตอบแทนการลงคะแนนเสียงและการเข้าร่วมประชุมใหญ่
เรียน ประธานกรรมการสหกรณ์ออมทรัพย์มหาวิทยาลัยเกษตรศาสตร์ จำกัด
อ้างถึง หนังสือสหกรณ์ออมทรัพย์มหาวิทยาลัยเกษตรศาสตร์ จำกัด ที่ สอ.มก.๕๙๔/๒๕๖๓
ลงวันที่ ๑๔ สิงหาคม ๒๕๖๓

ตามหนังสือที่อ้างถึง สหกรณ์ออมทรัพย์มหาวิทยาลัยเกษตรศาสตร์ จำกัด ขอร้องการให้
ค่าตอบแทนการลงคะแนนเสียงเพื่อสรรหากรรมการดำเนินการสหกรณ์ และการเข้าร่วมประชุมใหญ่ ว่ามีความ
เหมาะสมหรือไม่ และต้องดำเนินการอย่างไร ความละเอียดแจ้งแล้ว นั้น

สำนักงานส่งเสริมสหกรณ์กรุงเทพมหานคร พื้นที่ ๒ พิจารณาแล้วขอเรียนว่า การลงคะแนนเสียง
เพื่อสรรหากรรมการดำเนินการสหกรณ์ และการเข้าร่วมประชุมใหญ่ เป็นหน้าที่ของสมาชิกสหกรณ์ที่ต้องกระทำ
เพื่อส่งเสริม และรักษาผลประโยชน์ทางเศรษฐกิจและสังคมของตนเอง และของสหกรณ์ สหกรณ์ออมทรัพย์
มหาวิทยาลัยเกษตรศาสตร์ จำกัด จึงไม่ควรนำเรื่องของค่าตอบแทนไปใช้เป็นสิ่งจูงใจให้สมาชิกสหกรณ์ ไปทำหน้าที่
ของตนเอง อีกทั้ง หากมีการกำหนดค่าตอบแทนการลงคะแนนเสียงเพื่อสรรหากรรมการดำเนินการสหกรณ์ และ
การเข้าร่วมประชุมใหญ่แล้ว มีความเป็นไปได้มากกว่า จะมีการขอปรับเพิ่มอัตราค่าตอบแทนอย่างต่อเนื่องในอนาคต
จนยากที่จะควบคุม และเป็นการสร้างพฤติกรรมที่ไม่เหมาะสมให้สมาชิกสหกรณ์มาร่วมกิจกรรมกับสหกรณ์
โดยมุ่งหวังค่าตอบแทนมากกว่ามาร่วมกิจกรรมกับสหกรณ์เพื่อตั้งใจทำหน้าที่ของตนเอง อีกด้วย

จึงเรียนมาเพื่อพิจารณา

ขอแสดงความนับถือ

(นายสุวิช น้อยอิม)

ผู้อำนวยการสำนักงานส่งเสริมสหกรณ์กรุงเทพมหานคร พื้นที่ ๒

กลุ่มส่งเสริมสหกรณ์ ๒

โทร.๐ ๒๙๑๔ ๕๔๑๒ ต่อ ๒๐๔,๒๐๖,๒๐๘

โทรสาร. ๐ ๒๕๕๐ ๗๒๐๓

ไปรษณีย์อิเล็กทรอนิกส์ : cpoa2group2@cpd.go.th

www.cpd.go.th



วาระที่ 3

รายงานผลการดำเนินงาน
ประจำปี 2563



รายงานผลการดำเนินงาน ประจำปี 2563

ประธานกรรมการ ในนามคณะกรรมการดำเนินการ ชุดที่ 62

เสนอต่อที่ประชุมใหญ่สามัญ ครั้งที่ 63

คณะกรรมการดำเนินการขอเสนอรายงานผลการดำเนินงานของปี 2563 โดยสังเขป ดังนี้

3.1 สรุปผลการดำเนินการประจำปี 2563 เปรียบเทียบกับปี 2562

รายการ	31 ธันวาคม 2563	31 ธันวาคม 2562	เพิ่ม/ลด	ร้อยละ
1. จำนวนสมาชิก	11,290	11,071	219	1.98
2. จำนวนสมาชิกสมทบ	2,632	2,549	83	3.26
3. ทุนเรือนหุ้น	9,460,730,300.00	8,829,807,910.00	630,922,390.00	7.15
4. ทุนสำรอง	1,690,222,725.07	1,538,180,442.90	152,042,282.17	9.88
5. ทุนสะสมตามข้อบังคับ	574,264,899.27	531,243,733.97	43,021,165.30	8.10
6. เงินรับฝากออมทรัพย์	425,814,723.55	380,031,187.78	45,783,535.77	12.05
7. เงินรับฝากออมทรัพย์พิเศษ	21,337,216,600.19	20,727,120,886.19	610,095,714.00	2.94
8. เงินรับฝากประจำ	7,408,062,777.42	6,928,383,856.16	479,678,921.26	6.92
9. สินทรัพย์รวม	42,456,064,525.94	40,964,404,905.55	1,491,659,620.39	3.64
10. กำไรสุทธิประจำปี	910,541,464.57	973,235,153.89	(62,693,689.32)	(6.44)

3.2 การรับสมาชิกเข้าใหม่และสมาชิกลาออกจากสหกรณ์

3.2.1 สมาชิก

จำนวนสมาชิก ณ วันที่ 1 มกราคม 2563	11,071	คน
สมาชิกเข้าใหม่ระหว่างปี	329	คน
สมาชิกลาออกระหว่างปี	(83)	คน
สมาชิกเสียชีวิตระหว่างปี (ถอนหุ้นแล้ว)	(27)	คน
คงเหลือสมาชิก ณ วันที่ 31 ธันวาคม 2563	<u>11,290</u>	คน

3.2.2 สมาชิกสมทบ

จำนวนสมาชิก ณ วันที่ 1 มกราคม 2563	2,549	คน
สมาชิกเข้าใหม่ระหว่างปี	<u>83</u>	คน
คงเหลือสมาชิก ณ วันที่ 31 ธันวาคม 2563	<u>2,632</u>	คน



3.3 กุณเรือนหุ้น

ทุนเรือนหุ้นยกมา ณ วันที่ 1 มกราคม 2563	8,829,807,910.00	บาท
เพิ่มขึ้นระหว่างปี	730,783,680.00	บาท
ลดลงระหว่างปี	<u>(99,861,290.00)</u>	บาท
คงเหลือทุนเรือนหุ้น ณ วันที่ 31 ธันวาคม 2563	<u>9,460,730,300.00</u>	บาท

3.4 เงินรับฝาก

การดำเนินงานในรอบปี 2563 สหกรณ์ออมทรัพย์มหาวิทยาลัยเกษตรศาสตร์ จำกัด ได้รับเงินฝากประเภทต่างๆ ดังนี้

รายการ	เงินรับฝากออมทรัพย์	เงินรับฝากออมทรัพย์พิเศษ	เงินรับฝากประจำ	รวม
ยอดยกมา 1 มกราคม 2563	380,031,187.78	20,727,120,886.19	6,928,383,856.16	28,035,535,930.13
บวก เงินฝากเพิ่มขึ้นระหว่างปี	1,187,577,706.84	6,195,895,682.99	7,398,191,295.77	14,781,664,685.60
หัก สมาชิกถอนเงินฝากระหว่างปี	<u>(1,141,794,171.07)</u>	<u>(5,585,799,968.99)</u>	<u>(6,918,512,374.51)</u>	<u>(13,646,106,514.57)</u>
เงินรับฝากสิ้นปี ณ วันที่ 31 ธันวาคม 2563	<u>425,814,723.55</u>	<u>21,337,216,600.19</u>	<u>7,408,062,777.42</u>	<u>29,171,094,101.16</u>

3.5 เงินให้กู้ยืมแก่สมาชิก

ณ วันที่ 31 ธันวาคม 2563 สหกรณ์ฯ ให้เงินกู้แก่สมาชิกสุทธิ เป็นเงิน 6,727,719,424.98 บาท รายละเอียด ดังนี้

ลูกหนี้เงินกู้ฉุกเฉิน	19,287,000.00	บาท
ลูกหนี้เงินกู้สามัญ	2,003,128,241.38	บาท
ลูกหนี้เงินกู้พิเศษ	<u>4,663,261,169.50</u>	บาท
รวมลูกหนี้เงินกู้-ปกติ	6,685,676,410.88	บาท
ลูกหนี้ระหว่างดำเนินคดี	3,516,093.74	บาท
ลูกหนี้ตามคำพิพากษา	23,975,747.31	บาท
ลูกหนี้อื่นๆ	<u>49,111,896.23</u>	บาท
รวมลูกหนี้ก่อนหักค่าเผื่อนี้สงสัยจะสูญ	6,762,280,148.16	บาท
หัก ค่าเผื่อนี้สงสัยจะสูญ	<u>(34,560,723.18)</u>	บาท
ลูกหนี้สุทธิ	<u>6,727,719,424.98</u>	บาท

3.6 เงินให้กู้แก่สหกรณ์อื่น

ยอดเงินให้กู้ยกมา ณ วันที่ 1 มกราคม 2563 จำนวน 37 สหกรณ์ เป็นเงิน	9,106,590,000.00	บาท
ให้กู้ระหว่างปี	เป็นเงิน 4,922,600,000.00	บาท
ชำระคืนระหว่างปี	เป็นเงิน <u>(6,724,170,000.00)</u>	บาท
คงเหลือหนี้ค้าง ณ วันที่ 31 ธันวาคม 2563 จำนวน 31 สหกรณ์ เป็นเงิน	<u>7,305,020,000.00</u>	บาท



3.7 เงินลงทุน

ยอดเงินลงทุนยกมา ณ วันที่ 1 มกราคม 2563	15,641,436,241.52	บาท
ลงทุนเพิ่มระหว่างปี	12,751,668,939.89	บาท
ลงทุนครบกำหนด/ไถ่ถอนระหว่างปี	<u>(6,729,840,915.07)</u>	บาท
รวมเงินลงทุน	21,663,264,266.34	บาท
หัก ค่าเผื่อการปรับมูลค่าหุ้นสหกรณ์	<u>(5,855,542.52)</u>	บาท
คงเหลือเงินลงทุนราคาตามบัญชี ณ วันที่ 31 ธันวาคม 2563	21,657,408,723.82	บาท
บวก ค่าเผื่อการปรับมูลค่าเงินลงทุน	<u>556,341,939.68</u>	บาท
รวมเงินลงทุนมูลค่ายุติธรรม	<u>22,213,750,663.50</u>	บาท

3.8 กิจกรรมสนับสนุนช่วยเหลือสมาชิกและสังคม

สหกรณ์ออมทรัพย์มหาวิทยาลัยเกษตรศาสตร์ จำกัด ได้จัดสรรทุนสาธารณประโยชน์ และทุนสวัสดิการสมาชิก เพื่อประโยชน์แก่สมาชิกในการเสริมสร้างคุณภาพชีวิตสมาชิกให้ดีขึ้น และช่วยบรรเทาความเดือดร้อน นอกจากนี้สหกรณ์ออมทรัพย์มหาวิทยาลัยเกษตรศาสตร์ จำกัด ยังส่งเสริมกิจกรรมช่วยเหลือสังคม โดยร่วมกับมหาวิทยาลัยเกษตรศาสตร์ สถาบัน มูลนิธิและองค์กรสาธารณกุศลต่างๆ อย่างต่อเนื่องตามวาระ และโอกาสต่างๆ เพื่อเป็นส่วนหนึ่งในการสร้างสรรค์และช่วยเหลือสังคม โดยมุ่งหวังให้เกิดประโยชน์สูงสุดต่อสังคมและชุมชน ใช้เงินทั้งหมด 76,855,834.70 บาท โดยมีรายละเอียดดังนี้

3.8.1 เพื่อสมาชิก

ทุนสวัสดิการสมาชิก		
- เงินเสริมสร้างคุณภาพชีวิต	11,786,213.00	บาท
- เงินเพื่อการครองชีพ	12,141,800.00	บาท
- เงินขวัญถุง	1,278,863.70	บาท
- สมาชิกถึงแก่กรรม	2,979,853.00	บาท
- คลอดบุตร/รับขวัญบุตร	178,500.00	บาท
- สวัสดิการโสด	375,128.00	บาท
- มงคลสมรส	92,500.00	บาท
- เงินวันเกิด	31,287,425.00	บาท
- คู่สมรสถึงแก่กรรม	1,037,414.00	บาท
- บิดา มารดา ถึงแก่กรรม	2,222,252.00	บาท
- บุตรธิดา ถึงแก่กรรม	7,497.00	บาท
- อัมพฤกษ์ หรือโรคร้ายแรงอื่นๆ	983,000.00	บาท



- คนไข้ใน	1,635,800.00	บาท
- อุบัติเหตุ กระจกหัก/แตก หรือบาดเจ็บแผลฉกรรจ์	139,000.00	บาท
- เพื่อดูอาการตามคำสั่งแพทย์ 4 ชั่วโมงขึ้นไป	1,200.00	บาท
- อุปสมบทหรือประกอบพิธีฮัจญ์	7,000.00	บาท
- ได้รับอุบัติเหตุ มีบาดเจ็บฉีกขาด ได้รับการรักษาโดยการเย็บแผล	53,000.00	บาท
- เจ็บป่วยหรือได้รับอุบัติเหตุ ประเภทผู้ป่วยนอก	490,000.00	บาท
- สมรสของสมาชิกที่ไม่มีบุตร	61,264.00	บาท
รวม	<u>66,757,709.70</u>	บาท
ทุนสาธารณประโยชน์		
- ทุนอุดหนุนการศึกษาบุตรสมาชิก	2,332,000.00	บาท
- ทุนส่งเสริมการศึกษาบุตรประเภทเรียนดี	3,539,700.00	บาท
- ทุนการศึกษาบุตรของสมาชิกที่คู่สมรสถึงแก่กรรม	69,000.00	บาท
- ทุนการศึกษาสำหรับสมาชิก	246,500.00	บาท
- เพื่อการกุศล-เงินบำรุงศาสนา	885,125.00	บาท
- เงินสงเคราะห์ผู้ประสบภัยพิบัติ	148,300.00	บาท
รวม	<u>7,220,625.00</u>	บาท

3.8.2 เพื่อสังคม

(1) ร่วมสนับสนุนกิจกรรมต่างๆของมหาวิทยาลัยเกษตรศาสตร์ ประจำปี 2563

- ด้านวิชาการ	550,000.00	บาท
- ด้านกิจกรรม	550,000.00	บาท
รวม	<u>1,100,000.00</u>	บาท
- สนับสนุนงบประมาณค่าใช้จ่ายสำหรับชมรม มก.อาวุโส ปี 2563	100,000.00	บาท
- สนับสนุนกิจกรรมของมหาวิทยาลัยเกษตรศาสตร์ วิทยาเขตกำแพงแสน/ศรีราชา/สกลนคร	300,000.00	บาท
- สนับสนุนงบประมาณวัสดุอุปกรณ์สำนักงาน เพื่อให้บริการ แก่สมาชิกสหกรณ์ฯ ที่วิทยาเขตเฉลิมพระเกียรติ จังหวัดสกลนคร	12,000.00	บาท
- สนับสนุนงบประมาณวัสดุอุปกรณ์สำนักงาน เพื่อให้บริการแก่ สมาชิกสหกรณ์ฯ ที่วิทยาเขตศรีราชา	12,000.00	บาท
- สนับสนุนโครงการวิ่ง KU.KPS.RUN FOR WHEELS 2020 ร่วมกับ มหาวิทยาลัยเกษตรศาสตร์ วิทยาเขตกำแพงแสน	10,000.00	บาท
- สนับสนุนกิจกรรมกอล์ฟการกุศล วันครบรอบ 16 ปี ร่วมกับคณะศึกษาศาสตร์และพัฒนศาสตร์ กพส.	5,000.00	บาท



- สนับสนุนถวายเงินสมทบทุนมูลนิธิอาสาเพื่อนพึ่ง (ภาฯ) ยามยาก สภากาชาดไทย (งานเกษตรกำแพงแสน) ปี2563	20,000.00	บาท
- สนับสนุนเงินรางวัล “โครงการวันแห่งการสร้างสัมมาทิฐิ กองกิจการนิสิต” ประจำปี 2563 ร่วมกับกองกิจการนิสิต มก.	5,000.00	บาท
- สนับสนุนงาน “ขอบคุณบุคลากร” ประจำปี2563 ร่วมกับ คณะวิทยาศาสตร์ มก.	3,000.00	บาท
- สนับสนุนโครงการ “สัมมาทิฐิกองยานพาหนะอาคารและสถานที่” ร่วมกับกองยานพาหนะอาคารและสถานที่	5,000.00	บาท
- สนับสนุนกิจกรรม มหาวิทยาลัยเกษตรศาสตร์เงินรางวัล งาน “ขอบคุณบุคลากร” ประจำปี 2563 เพื่อจับสลากในวันปีใหม่	300,000.00	บาท
- ค่าสนับสนุนงานสร้างสรรค์ส่งท้ายปีเก่า ต้อนรับปีใหม่ 2564 ร่วมกับงานบัญชีบริหาร กองคลัง สำนักงานอธิการบดี	<u>5,000.00</u>	บาท
รวม	<u>777,000.00</u>	บาท

(2) โครงการทะนุบำรุงพระพุทธศาสนา

- ร่วมทำบุญถวายผ้าพระกฐินพระราชทาน ประจำปี 2563 ณ วัดหนองหอย จ.ราชบุรี (วงเงินจำนวน 250,000.00 บาท โดยมี สอ. อื่นร่วมทำบุญ 56,500.00 บาท)	193,500.00	บาท
- ร่วมทำบุญสมทบทุนออกโรงทานพิธีเททองหล่อพระพุทธรูป กับ คณะวิทยาศาสตร์ มก.	5,000.00	บาท
- ร่วมกับสหกรณ์ต่างๆ เพื่อเป็นเจ้าภาพทอดกฐิน	19,500.00	บาท
- ร่วมกับสหกรณ์ต่างๆ เพื่อเป็นเจ้าภาพทอดผ้าป่าสามัคคี	7,000.00	บาท
- ร่วมทำบุญกับหน่วยงานใน มก.และบริษัทอื่นๆ	<u>500.00</u>	บาท
รวม	<u>225,500.00</u>	บาท

(3) สนับสนุนกิจกรรมเพื่อเยาวชน

- สนับสนุนกิจกรรมงานวันเด็กแห่งชาติ กับชุมชนต่างๆ	10,000.00	บาท
- สนับสนุน โครงการ “เครือข่ายความร่วมมือพัฒนาห้องสมุด เพื่อสังคม (โครงการห้องสมุดชุมชน) ร่วมกับสำนักหอสมุด มก.	50,000.00	บาท
- สนับสนุน โครงการบำเพ็ญสาธารณประโยชน์ ณ สถานสงเคราะห์คนชรา บ้านนครปฐม จ.นครปฐม ร่วมกับคณะเศรษฐศาสตร์ มก.	5,000.00	บาท
- สนับสนุนสำหรับผลิตภัณฑ์ที่บรรจุ (ขวด) ใส่น้ำกรดไฮโปคลอริส เพื่อแจกจ่ายให้กับชุมชน สถานพยาบาล คณะต่างๆ		



ภายใน ม.เกษตรศาสตร์ กพส. เพื่อใช้ในการพ่นฆ่าเชื้อโรค Covid-19	
ร่วมกับมหาวิทยาลัยเกษตรศาสตร์ กพส.	10,000.00 บาท
- สนับสนุนเพื่อพัฒนากลุ่มยุวเกษตรในโรงเรียนเกษตรศาสตร์อนุสรณ์	
ร่วมกับชมรมนิสิตเก่าค่ายอาสาพัฒนา มก.	<u>30,000.00</u> บาท
รวม	<u>105,000.00</u> บาท

(4) สนับสนุนอื่นๆ

- สนับสนุนหน้ากากผ้าฝ้ายสลิน 2 ชั้น (ปักโลโก้ KUSCC) ให้กับสมาชิก สอ.มก. จำนวน 25,000 ชิ้น	625,000.00 บาท
- สมทบทุน สอ.ครูร้อยเอ็ด “ครบรอบ 60 ปี บริจาคทุนการศึกษา และทุนช่วยเหลือทางการแพทย์”	25,000.00 บาท
- สมทบทุน มูลนิธิรามาริบัติ เนื่องในวันออมแห่งชาติ ประจำปี 2563 ร่วมกับชุมนุมสหกรณ์อรรถพทย์แห่งประเทศไทย จ้งกััด	5,000.00 บาท
- สนับสนุนกิจกรรมอื่นๆ ร่วมกับสหกรณ์ต่างๆ	<u>15,000.00</u> บาท
รวม	<u>670,000.00</u> บาท

3.9. ผลการดำเนินงานด้านต่างๆ

3.9.1 ด้านการบริหาร

(1) การบริหารจัดการเพื่อเพิ่มประสิทธิภาพการทำงาน

(1.1) กำหนดมาตรการและแนวปฏิบัติในการเฝ้าระวังสุขอนามัยระบาดของโรคเชื้อไวรัสโคโรน่า 2019 (COVID-19) โดย

- ทำความสะอาดสำนักงานสหกรณ์บางเขน และ พ่นฆ่าเชื้อด้วยเครื่อง ULV โดยใช้ น้ำยาฆ่าเชื้อประสิทธิภาพสูง รวมทั้งอบโอโซน ด้วยเครื่องผลิตโอโซน ทุก 2 สัปดาห์ ช่วงเดือน มีนาคม - มิถุนายน 2563 จำนวน 7 ครั้ง
- ทำความสะอาดสำนักงานสหกรณ์วิทยาเขตกำแพงแสน โดยขอความอนุเคราะห์ จากมหาวิทยาลัยเกษตรศาสตร์ วิทยาเขตกำแพงแสน ในการดำเนินการ
- จัดทำประตูเปิด-ปิด อัดโนมัติ ที่สำนักงานสหกรณ์ บางเขน และมีเครื่องวัดอุณหภูมิ ก่อนเข้าสำนักงานสหกรณ์ โดยกำหนดให้ผู้ใช้บริการเข้า-ออก ทางเดียว
- จัดเจ้าหน้าที่สลับกันทำงานที่บ้าน (Work From Home: WFH) กับ ที่สำนักงาน (Work From Office: WFO) เพื่อให้สามารถเปิดบริการสมาชิกได้ทุกวัน โดยปรับ เวลาให้สอดคล้องกับประกาศของมหาวิทยาลัยเกษตรศาสตร์ ในช่วงเดือนเมษายน ถึงเดือนพฤษภาคม 2563



(1.2) มีการแต่งตั้งคณะกรรมการบริหารความเสี่ยง เพื่อบริหารจัดการความเสี่ยงด้านต่างๆ โดยเฉพาะอย่างยิ่ง ด้านการลงทุน ด้านสภาพคล่อง และด้านปฏิบัติการ

(1.3) เพื่อความปลอดภัยของสมาชิก สภามหาวิทยาลัยจึงปรับลดกิจกรรมสมาชิก ให้สอดคล้องกับสถานการณ์ในการป้องกันการแพร่ระบาดของโรคโควิด-19

(1.4) มีการจัดส่งเอกสาร และ ข้อมูลถึงสมาชิกแบบออนไลน์มากขึ้น เช่น การส่งใบเสร็จรับเงินทางอีเมล การแจ้งรายการฝาก-ถอนเงินจากบัญชีเงินฝาก ผ่าน Line Chatbot (KUSCC Bot)

(1.5) เปิดให้บริการสมาชิกกู้ฉุกเฉินผ่าน Line Chatbot (KUSCC Bot)

(1.6) ทบทวนมติคณะกรรมการดำเนินการ ครั้งที่ 3/2558 เมื่อวันที่ 25 กุมภาพันธ์ 2558 โดยให้ถือปฏิบัติตามข้อบังคับข้อ 17 “สมาชิกที่ลาออกจากการเป็นบุคลากรตามข้อบังคับ 5 (ก) (3) โดยไม่มีความผิด ถ้ามิได้ลาออกจากสหกรณ์ด้วย ก็ให้ถือว่าคงเป็นสมาชิกอยู่ และจะขอชดเชยค่าหุ้นได้ก็ต่อเมื่อมีหนี้สินไม่เกินค่าหุ้นโดยได้รับอนุญาตจากคณะกรรมการดำเนินการ และอาจกู้เงินได้ตามระเบียบของสหกรณ์...”

(1.7) ยกเลิกมติคณะกรรมการดำเนินการ ครั้งที่ 6/2560 เมื่อวันที่ 11 เมษายน 2560 และครั้งที่ 7/2560 เมื่อวันที่ 25 เมษายน 2560 ซึ่งส่งผลให้สมาชิกสามารถสมัครเป็นสมาชิกได้ตามข้อบังคับที่มีได้จำกัดอายุของผู้สมัครไว้แต่อย่างใด

(1.8) สัมมนากรรมการและเจ้าหน้าที่ระดับหัวหน้าฝ่ายขึ้นไป ในการวิเคราะห์จุดแข็งจุดอ่อน โอกาส และภัยคุกคาม เพื่อจัดทำแผนยุทธศาสตร์ 5 ปี (2564-2568) กำหนดทิศทางการดำเนินงานของสหกรณ์ และ จัดทำโครงการตามแผนยุทธศาสตร์ ประจำปี 2564

(2) โครงการสาธารณประโยชน์

(2.1) ร่วมบริจาคทุนการศึกษา ทุนช่วยเหลือทางการแพทย์ เนื่องในโอกาสสหกรณ์ออมทรัพย์ครูร้อยเอ็ด จุกัด ฉลองครบรอบ 60 ปี

(2.2) ร่วมบริจาคเงินให้แก่ มูลนิธิสถานสงเคราะห์คนชราบ้านนครปฐม เพื่อสมทบทุนมูลนิธิ

(2.3) ร่วมบริจาคเงินทำบุญ เนื่องในโอกาส สหกรณ์ออมทรัพย์กรมปศุสัตว์ จุกัด ครบรอบ 40 ปี

(2.4) ลงโฆษณาและแสดงความยินดี เนื่องในโอกาสที่หนังสือพิมพ์เกลิยวเชือกดำเนินกิจการครบรอบ 28 ปี

(2.5) สนับสนุนชมรมนิสิตเก่าค่ายอาสาพัฒนามหาวิทยาลัยเกษตรศาสตร์ ในการดำเนินงานกิจกรรมกลุ่มยุวเกษตรกรในโรงเรียน

(2.6) มอบเงินของขวัญเนื่องในพิธีเปิดอาคารสำนักงานสหกรณ์แห่งใหม่ สหกรณ์ออมทรัพย์สามัญศึกษาจังหวัดนครราชสีมา จุกัด



(2.7) ร่วมทำบุญถวายผ้าพระกฐินพระราชทานประจำปี 2563 ชุมนุมสหกรณ์ออมทรัพย์แห่งประเทศไทย จำกัด

(2.8) ร่วมบริจาคสมทบทุนมูลนิธิรามธิบดีฯ เพื่อจัดซื้อเครื่องมือแพทย์ สถาบันการแพทย์จักรีนฤเบดินทร์ จ.สมุทรปราการ เนื่องในวันอมแห่งชาติ 31 ตุลาคม 2563 จัดโดย ชุมนุมสหกรณ์ออมทรัพย์แห่งประเทศไทย จำกัด

(2.9) ร่วมทำบุญเป็นเจ้าของภาพทอดกฐินสามัคคี สหกรณ์ออมทรัพย์ครูเลย จำกัด

(2.10) บริจาคเงินถวายผ้าพระกฐินพระราชทาน ประจำปี 2563 ของกรมตรวจบัญชีสหกรณ์

(2.11) บริจาคเงินเพื่อมอบให้กับโรงพยาบาลจุฬาลงกรณ์ สภากาชาดไทย “โครงการเงินบริจาคโรคโควิด-19” เนื่องในงานวันครบรอบสหกรณ์ ปีที่ 50 สหกรณ์ออมทรัพย์กรมส่งเสริมการเกษตร จำกัด

(3) ร่วมสนับสนุนกิจกรรมของมหาวิทยาลัยเกษตรศาสตร์

(3.1) สนับสนุนกิจกรรมของมหาวิทยาลัยเกษตรศาสตร์ บางเขน จำนวน 1,100,000.00 บาท วิทยาเขตกำแพงแสน จำนวน 100,000.00 บาท วิทยาเขตศรีราชา จำนวน 100,000.00 บาท และวิทยาเขตเฉลิมพระเกียรติ จังหวัดสกลนคร จำนวน 100,000.00 บาท

(3.2) สนับสนุนงบประมาณโครงการหลักสูตรวิทยาศาสตรบัณฑิต สาขาวิชาเศรษฐศาสตร์ สหกรณ์ (ภาคพิเศษ) คณะเศรษฐศาสตร์ จัดโครงการบำเพ็ญสาธารณประโยชน์ เนื่องในวันสหกรณ์แห่งชาติ และวันครบรอบจัดตั้งโครงการฯ ณ สถานสงเคราะห์คนชราบ้านนครปฐม

(3.3) สนับสนุนกิจกรรม ร่วมกับ สำนักหอสมุด วิทยาเขตกำแพงแสน โครงการเปิดห้องสมุดสู่ชุมชน ณ โรงเรียนในอำเภอกำแพงแสน จังหวัดนครปฐม

(3.4) สนับสนุนจัดกิจกรรมกอล์ฟการกุศล เนื่องในวันครบรอบวันคล้ายวันสถาปนา ครบรอบ 16 ปี คณะศึกษาศาสตร์และพัฒนศาสตร์ วิทยาเขตกำแพงแสน เพื่อจัดหารายได้เป็นทุนสนับสนุนกิจกรรม สวัสดิการ ทุนการศึกษา พัฒนานิสิตและบุคลากร

(3.5) การร่วมบริจาคเงินสมทบในการถวายผ้าพระกฐินพระราชทานกับมหาวิทยาลัยเกษตรศาสตร์ ประจำปี พ.ศ. 2563 โดย สอ.มก. สมทบ ให้ครบจำนวนเงิน 250,000.00 บาท

(3.6) สนับสนุนเงินรางวัล งาน “ขอบคุณบุคลากร” ประจำปี 2563 เนื่องในโอกาสส่งท้ายปีพุทธศักราช 2563 มหาวิทยาลัยเกษตรศาสตร์ จำนวน 300,000.00 บาท

(3.7) สนับสนุนกิจกรรมการแข่งขันกอล์ฟการกุศล ในวันครบรอบวันคล้ายวันสถาปนาคณะศึกษาศาสตร์ วิทยาเขตกำแพงแสน ครบรอบ 16 ปี

(3.8) บริจาคเงินสนับสนุนสมทบทุนออกโรงทาน ของคณะวิทยาศาสตร์



3.9.2 ด้านเงินกู้

(1) อัตราดอกเบี้ยเงินให้สมาชิกกู้ยืม ปี 2563

เพื่อให้สอดคล้องกับสถานการณ์ด้านเศรษฐกิจ และประกาศของคณะกรรมการนโยบายการเงิน (กนง.) ธนาคารแห่งประเทศไทย สหกรณ์ฯ ได้ปรับลดอัตราดอกเบี้ยเงินกู้ยืมสำหรับสมาชิกในปี 2563 ดังนี้

- (1.1) ดอกเบี้ยเงินกู้ยืม ตั้งแต่วันที่ 1 มกราคม ถึง วันที่ 29 กุมภาพันธ์ 2563
อัตราร้อยละ 5.75 ต่อปี
- (1.2) ดอกเบี้ยเงินกู้ยืม ตั้งแต่วันที่ 1 มีนาคม ถึง วันที่ 31 มีนาคม 2563
อัตราร้อยละ 5.65 ต่อปี
- (1.3) ดอกเบี้ยเงินกู้ยืม ตั้งแต่วันที่ 1 เมษายน ถึง วันที่ 30 มิถุนายน 2563
อัตราร้อยละ 5.55 ต่อปี
- (1.4) ดอกเบี้ยเงินกู้ยืม ตั้งแต่วันที่ 1 กรกฎาคม 2563 เป็นต้นไป
อัตราร้อยละ 5.45 ต่อปี

(2) สหกรณ์ฯ ได้จ่ายเงินกู้ให้แก่สมาชิกในปี 2563 รวม 16,036 สัญญา เป็นเงินจำนวน 2,753,017,156.96 บาท โดยมีรายละเอียด ดังนี้

เดือน	เงินกู้ฉุกเฉิน		เงินกู้สามัญ		เงินกู้พิเศษ	
	ราย	บาท	ราย	บาท	ราย	บาท
มกราคม	390	6,423,400.00	259	106,295,000.00	74	86,035,880.74
กุมภาพันธ์	859	13,958,400.00	268	111,260,650.00	60	97,033,000.00
มีนาคม	992	16,188,800.00	320	151,113,700.00	92	117,896,600.00
เมษายน	1,424	23,395,700.00	166	100,641,000.00	67	82,772,000.00
พฤษภาคม	395	6,073,100.00	203	102,941,800.00	42	71,555,800.00
มิถุนายน	1,024	15,707,200.00	238	98,531,500.00	48	67,462,000.00
กรกฎาคม	1,004	16,141,500.00	239	98,908,500.00	69	105,491,717.00
สิงหาคม	1,061	16,777,700.00	257	88,165,000.00	58	88,893,700.00
กันยายน	1,030	16,264,600.00	233	102,969,080.92	85	131,760,060.00
ตุลาคม	1,140	17,800,100.00	222	107,799,900.00	74	120,951,206.66
พฤศจิกายน	1,035	16,846,200.00	410	164,543,000.00	68	73,475,964.66
ธันวาคม	1,669	28,002,300.00	371	139,877,400.00	90	143,063,696.98
รวม	12,023	193,579,000.00	3,186	1,373,046,530.92	827	1,186,391,626.04



(3) การให้สินเชื่อแก่สมาชิกเพื่อการมีที่อยู่อาศัยและเพิ่มทรัพย์สิน

ตามที่ สหกรณ์ฯ ได้สนับสนุนและส่งเสริมให้สมาชิกได้มีที่อยู่อาศัยเป็นของตนเอง โดยการให้เงินกู้เพื่อซื้อที่อยู่อาศัย ก่อสร้างที่อยู่อาศัย ใถ่ถอนที่อยู่อาศัยจากสถาบันการเงินอื่น ตลอดจนการซื้อที่ดินเพื่อเป็นการเพิ่มทรัพย์สินของสมาชิกนั้น

ในปี 2563 สหกรณ์ฯ ได้ให้เงินกู้เพื่อการดังกล่าว รวม 212 ราย โดยมีรายละเอียด ดังนี้

ประเภทการให้เงินกู้	จำนวน (ราย)	จำนวน (บาท)
1. เพื่อซื้อที่อยู่อาศัย		
1.1 ซื้อบ้านพร้อมที่ดิน	83	160,227,000.00
1.2 ซื้อห้องชุด	32	50,360,000.00
2. เพื่อปลูกสร้างที่อยู่อาศัย	24	42,228,000.00
3. เพื่อใถ่ถอนที่อยู่อาศัย	36	67,651,000.00
4. เพื่อซื้อที่ดิน	37	52,025,000.00
รวม	212	372,491,000.00

(4) การให้ความช่วยเหลือสมาชิกที่ได้รับผลกระทบจากสถานการณ์ COVID – 19

จากสถานการณ์การแพร่ระบาดของ COVID – 19 ตั้งแต่ช่วงปลายเดือนกุมภาพันธ์ 2563 ทำให้สมาชิกส่วนหนึ่งได้รับผลกระทบในการดำรงชีพ คณะกรรมการดำเนินการจึงมีมติเพื่อบรรเทาผลกระทบดังกล่าว ดังนี้

(4.1) จัดทำหน้ากากผ้าผ้าฝ้าย ปัก KUSCC ให้กับสมาชิก สอ.มก. ทุกคน จำนวน 25,000 ชิ้น

(4.2) สมาชิกที่มีความเดือดร้อนสามารถพักชำระหนี้เงินต้นเป็นระยะเวลาไม่เกิน 9 เดือน เริ่มตั้งแต่เดือนเมษายน ถึงเดือนธันวาคม 2563 เพื่อให้มีสภาพคล่องสำหรับใช้จ่ายในสิ่งที่จำเป็นต่อการดำรงชีวิต

(5) การปรับปรุงกระบวนการด้านการให้สินเชื่อ

ฝ่ายเทคโนโลยีสารสนเทศ ได้พัฒนาระบบการออกใบเสร็จรับเงินอัตโนมัติระบบโปรแกรมทะเบียนหุ้นและเงินกู้ (Loan) ให้สามารถออกใบเสร็จรับเงินได้ครั้งละจำนวนหลายใบ เพื่อรับชำระหนี้ฉุกเฉินเดิมที่สมาชิกยื่นกู้มาใหม่แต่ยังมีหนี้ค้างอยู่ ทำให้กระบวนการทำงานสะดวกรวดเร็วและสมาชิกสามารถรับเงินกู้ได้เร็วขึ้น

(6) การรับเงินกู้สามัญ

สหกรณ์ได้ปรับปรุงเพื่อให้สมาชิกได้รับเงินกู้เร็วขึ้น สำหรับการกู้สามัญที่ตรงตามหลักเกณฑ์ที่สหกรณ์ฯ กำหนด ได้ปรับวันรับเงินจากเดิมจะรับเงินกู้ได้หลังจากยื่นเอกสารครบถ้วนไม่เกิน 2 วัน เป็น รับเงินได้ในวันถัดไป หลังจากยื่นเอกสารครบถ้วน



3.9.3 ด้านการศึกษาและประชาสัมพันธ์

จากการแพร่ระบาดของเชื้อไวรัสโคโรนา 2019 ที่เราเรียกกันว่า “โควิด-19” ส่งผลกระทบต่อในวงกว้างไปทั่วประเทศ ก่อให้เกิดการหยุดชะงัก ทั้งด้านการผลิต การบริโภค การลงทุน การให้บริการทุกด้านและอื่นๆ คณะกรรมการการศึกษาและประชาสัมพันธ์ โดยมติคณะกรรมการดำเนินการในการประชุม ครั้งที่ 10/2563 วันที่ 10 มิถุนายน 2563 เห็นชอบปรับลดการจัดกิจกรรมจากงบประมาณที่ได้รับจากที่ประชุมใหญ่สามัญประจำปี 2562 ลดลง 40%

จากนโยบายดังกล่าว คณะกรรมการการศึกษาและประชาสัมพันธ์ ได้จัดกิจกรรมโดยเว้นระยะห่างทางสังคม ภายใต้การเฝ้าระวังเชื้อโควิด 19 ดังนี้

(1) ข่าว สอ.มก. รายเดือน 12 ฉบับ จัดส่งวารสารทางไปรษณีย์เฉพาะสมาชิกที่เกษียณอายุเป็นรายบุคคล สมาชิกสมทบที่แจ้งความประสงค์รับข่าวสาร สอ.มก. สภรณ์ออมทรัพย์ต่างๆ เผยแพร่ข่าวสารผ่านสื่อออนไลน์ เว็บไซต์ สอ.มก. ค่าใช้จ่าย 408,098.00 บาท

(2) จัดทำเอกสารรายละเอียด ขั้นตอนการปฏิบัติงานให้กับผู้ประสานงาน หน่วยงานต่างจังหวัด จำนวน 12 หน่วย (13 คน) ดังนี้

หน่วยงาน	ผู้ประสานงาน
วิทยาเขตศรีราชา	นายยรรยง ดำรงพิวัฒน์
วิทยาเขตเฉลิมพระเกียรติ จังหวัดสกลนคร	นายปัญญา ไพจันทร์ นายสมศักดิ์ เจริญสุข
สถานีวิจัยดอยปู่ย	น.ส.นิตยา พุ่มสุข
โครงการพหุภาษา	นางจิตสุภา ฉุยอุดม
สถานีวิจัยประมงศรีราชา	น.ส.บุษบงค์ ศรีเสนา
สถานีวิจัยประมงคลองวาฬ	นางจิตติญา อรชุน
ศูนย์วิจัยข้าวโพดข้าวฟ่างแห่งชาติ	นางปิยนุช ศรีไชย
สถานีวิจัยทับทวง	นางขวัญฤทัย เมฆหมอก
สถานีวิจัยปากช่อง	นายอภิเชษฐ บุญเรือง
สถานีวิจัยลพบุรี	นางอำนวยการ ประทุมโพธิ์
โรงพยาบาลสัตว์หนองโพ	น.ส.มยุพมาศ ภาวพงศ์สุภัทร
โรงพยาบาลสัตว์หัวหิน	น.ส.ทยาวิรี คงทอง

(3) โครงการปฐมนิเทศสมาชิก เพื่อให้สมาชิกได้ทราบบทบาท สิทธิ หน้าที่ และสวัสดิการต่างๆ ที่พึงได้รับ ภายใต้เงื่อนไข (สมาชิกใหม่ที่ยังไม่เข้ารับการปฐมนิเทศจะไม่ได้รับสิทธิ์สวัสดิการวันเกิด) ในปี 2563 จัดอบรมจำนวน 3 ครั้ง ค่าใช้จ่าย 214,869.60 บาท ดังนี้



- ครั้งที่ 1 วันเสาร์ที่ 18 กรกฎาคม พ.ศ. 2563
ณ ห้องวัฒนาฯ สำนักส่งเสริมและฝึกอบรมมหาวิทยาลัยเกษตรศาสตร์ บางเขน
จำนวนผู้ผ่านการปฐมนิเทศ 96 คน
ผลการประเมินความพึงพอใจอยู่ในเกณฑ์ ดี
- ครั้งที่ 2 วันเสาร์ที่ 22 สิงหาคม พ.ศ. 2563
ณ ห้องประชุมดิษยมนตล ชั้น 2 อาคาร สอ.มก. 36 ปี
จำนวนผู้ผ่านการปฐมนิเทศ 69 คน
ผลการประเมินความพึงพอใจอยู่ในเกณฑ์ ดี
- ครั้งที่ 3 วันเสาร์ที่ 28 พฤศจิกายน พ.ศ. 2563
ณ ห้องเธียร์เตอร์ อาคารศูนย์มหาวิทยาลัยเกษตรศาสตร์ กำแพงแสน
จำนวนผู้ผ่านการปฐมนิเทศ 45 คน
ผลการประเมินความพึงพอใจอยู่ในเกณฑ์ ดี

(4) โครงการสัมมนาผู้เกษียณอายุ

เมื่อวันเสาร์ – วันอาทิตย์ที่ 29-30 สิงหาคม พ.ศ. 2563 ณ โรงแรมแกรนด์แปซิฟิก ซะอ่ำ
จังหวัดเพชรบุรี จำนวนผู้เข้าร่วมโครงการ 131 คน ค่าใช้จ่าย 535,785.25 บาท
ผลการประเมินความพึงพอใจอยู่ในเกณฑ์ ดีมาก

(5) การให้ทุนอุดหนุนการศึกษาบุตรแก่สมาชิกผู้มีรายได้น้อย

มอบทุนอุดหนุนการศึกษาบุตรสมาชิกผู้มีรายได้น้อย ผู้มีเงินได้รายเดือนไม่เกิน 24,280.- บาท
ระดับการศึกษาตั้งแต่ระดับชั้นอนุบาล ถึงระดับปริญญาตรี โดยจ่ายให้กับผู้ที่เป็นสมาชิกมาแล้ว ไม่น้อย
กว่า 1 ปี มีบุตรที่กำลังศึกษาอยู่ ตามจำนวนบุตรคนละ 2,000.00 บาท สมาชิกยื่นเรื่องขอรับทุน
อุดหนุนการศึกษา จำนวน 874 คน เป็นเงิน 2,350,000.00 บาท

(6) การให้ทุนส่งเสริมการศึกษา ประเภทเรียนดี

เพื่อส่งเสริมและสนับสนุน บุตรสมาชิกที่มีผลการเรียนดีตามเกณฑ์ที่สหกรณ์ฯ กำหนด ตั้งแต่
ระดับชั้นประถมศึกษาปีที่ 1 ถึงระดับปริญญาตรี โดยทางสหกรณ์ฯ โอนเงินทุนการศึกษาเข้าบัญชีบิดา/
มารดาของบุตรผู้ได้รับทุน พร้อมใบเกียรติบัตร มีสมาชิกยื่นขอรับทุนการศึกษาบุตร จำนวน 1,279 ราย
เป็นเงิน 3,539,700.00 บาท

(7) การจัดสรรทุนการศึกษาสำหรับสมาชิก สมาชิกยื่นเรื่องขอรับทุนฯ จำนวน 25 ทุนๆ ละ
ไม่เกิน 10,000.00 บาท เป็นเงิน 226,500.00 บาท ดังนี้

7.1 ระดับประกาศนียบัตรวิชาชีพชั้นสูง	จำนวน	2 คน
7.2 ระดับปริญญาตรี	จำนวน	6 คน
7.3 ระดับปริญญาโท	จำนวน	8 คน
7.4 ระดับปริญญาเอก	จำนวน	9 คน



(8) มอบทุนการศึกษาสำหรับบุตรของสมาชิกที่คู่สมรสถึงแก่กรรม สมาชิกยื่นเรื่องขอรับทุนฯ จำนวน 8 ราย เป็นเงิน 69,000.00 บาท

(9) งานแสดงมุทิตาจิตแก่สมาชิกผู้เกษียณอายุ เมื่อวันศุกร์ที่ 2 ตุลาคม พ.ศ. 2563 ณ ห้องรวงข้าว อาคารวชิราวุธธรรม คณะเกษตร มหาวิทยาลัยเกษตรศาสตร์ บางเขน

สหกรณ์ฯ ได้มอบของที่ระลึกแก่สมาชิกผู้เกษียณ จำนวน 208 คน พร้อมกับเงินเสริมสร้างคุณภาพชีวิตและเงินขวัญถุง รวมเป็นเงิน 12,299,527.70 บาท และหุ้น สอ.มก. คนละ 50 หุ้น หนังสือที่ระลึกงานแสดงมุทิตาจิต ผลิตภัณฑ์จากสถาบันคั้นคว่ำและพัฒนาผลิตภัณฑ์อาหาร เหยี่ยงหลวงเพื่อคุณ การบรรยาย “กินอยู่อย่างไร ในยุควิถี New Normal” โดย อาจารย์ไกร มาศพิมล นักโภชนาการบำบัด

(10) ปฏิทินปีใหม่ 2564 แบบแขวน ให้กับสมาชิก สมาชิกสมทบ สหกรณ์ลูกค้า และผู้มีอุปการคุณ จำนวน 12,000 ฉบับ เป็นเงิน 164,352.00 บาท

(11) สวัสดิการ

ลำดับ	รายการ	จำนวน (ราย)	จำนวนเงิน (บาท)
1	วันเกิด	9,441	28,851,720.00
2	เพื่อการเสริมสร้างคุณภาพชีวิต	240	11,786,213.00
3	เพื่อการครองชีพ	4,516	12,141,800.00
4	เงินขวัญถุง	209	1,278,863.70
5	เมื่อสมาชิกถึงแก่กรรม-เงินช่วยทำบุญ	60	886,125.00
6	ช่วยเหลือกรณีบุคคลในครอบครัวถึงแก่กรรม	307	3,267,163.00
	6.1 บิดา/มารดา	270	2,222,252.00
	6.2 คู่สมรส	35	1,037,414.00
	6.3 บุตร (อายุไม่เกิน 18 ปี)	2	7,497.00
7	สมาชิกถึงแก่กรรม	57	2,979,853.00
8	ช่วยเหลือสมาชิกด้วยเหตุเจ็บป่วย	1,616	3,302,000.00
	8.1 คนไข้ใน	864	1,635,800.00
	8.2 ตรวจดูอาการตามคำสั่งแพทย์	4	1,200.00
	8.3 กรณีโรคร้ายแรงอื่นๆ (50 โรค ตามประกาศฯ แนบท้าย)	198	983,000.00
	8.4 อุบัติเหตุ กระจกหัก หรือแตก หรือมีบาดแผลฉกรรจ์	70	139,000.00
	8.5 ได้รับอุบัติเหตุ มีบาดแผลฉีกขาดได้รับการรักษาโดยการเย็บแผล	49	53,000.00
	8.6 เจ็บป่วยหรือได้รับอุบัติเหตุ ประเภทผู้ป่วยนอก	431	490,000.00
9	รับขวัญบุตร	105	178,500.00



ลำดับ	รายการ	จำนวน (ราย)	จำนวนเงิน (บาท)
10	สมาชิกที่เป็นโสด	38	375,128.00
11	สมรส	57	92,500.00
12	สมรสที่ไม่มีบุตร	7	61,264.00
13	อุปสมบท หรือประกอบพิธีฮัจญ์/บวชชี หรือชีพราหมณ์	5	7,000.00
14	ช่วยเหลือสมาชิกกรณีประสบภัย	34	148,300.00
	14.1 อุทกภัย	30	129,300.00
	14.2 วาตภัย	3	9,000.00
	14.3 อัคคีภัย	1	10,000.00

3.9.4 ด้านการส่งเสริมและพัฒนาคุณภาพชีวิต

จากการแพร่ระบาดของเชื้อไวรัสโคโรนา 2019 และโดยมติคณะกรรมการดำเนินการในการประชุม ครั้งที่ 10/2563 วันที่ 10 มิถุนายน 2563 เห็นชอบปรับลดการจัดกิจกรรมจากงบประมาณที่ได้รับจากที่ประชุมใหญ่สามัญประจำปี 2562 ลดลง 40%

คณะกรรมการส่งเสริมและพัฒนาคุณภาพชีวิตได้จัดโครงการต่างๆ ตามที่กำหนดไว้ในแผนงานประจำปี 2563 โดยใช้งบประมาณค่าใช้จ่ายไปทั้งหมด 530,465.10 บาท ดังนี้

(1) โครงการกิจกรรมสมาชิกสัมพันธ์ด้านศิลปวัฒนธรรม

- (1.1) ธรรมสังฆจร ไหว้พระ เส้นทางจังหวัดพิษณุโลก วันที่ 1 สิงหาคม 2563
สมาชิกเข้าร่วมโครงการ จำนวน 128 คน ค่าใช้จ่ายทั้งสิ้น 117,508.00 บาท
ผลการประเมินความพึงพอใจอยู่ในระดับพึงพอใจมาก
- (1.2) ดุศิลปวัฒนธรรม ณ สัทธา อุทยานไทย จังหวัดราชบุรี วันที่ 5 กันยายน 2563
สมาชิกเข้าร่วมโครงการ จำนวน 72 คน ค่าใช้จ่ายทั้งสิ้น 75,919.00 บาท
ผลการประเมินความพึงพอใจอยู่ในระดับพึงพอใจมากที่สุด
- (1.3) นั่งสมาธิ ปฏิบัติธรรม ณ สำนักปฏิบัติแสงธรรมส่องชีวิต สาขาปากช่อง จังหวัดนครราชสีมา
วันที่ 5-6 ธันวาคม 2563
สมาชิกเข้าร่วมโครงการ จำนวน 96 คน ค่าใช้จ่ายทั้งสิ้น 169,925.10 บาท
ผลการประเมินความพึงพอใจอยู่ในระดับพึงพอใจมากที่สุด

(2) โครงการอบรมอาชีพเสริมแก่สมาชิก

- (2.1) อบรมออนไลน์ “สร้างเพจขายสินค้า ด้วยงบโฆษณา 0 บาท”
สมาชิกเข้าร่วมโครงการ จำนวน 64 คน ค่าใช้จ่ายทั้งสิ้น 6,400.00 บาท
ผลการประเมินความพึงพอใจอยู่ในระดับพึงพอใจมาก



(2.2) ทำขนมตะโก้ และเต้าฮวยมะพร้าวอ่อน วันที่ 12 กันยายน 2563 พิซซ่า และบานอฟฟี่ วันที่ 13 กันยายน 2563 ณ ภาควิชาคหกรรมศาสตร์ คณะเกษตร มหาวิทยาลัยเกษตรศาสตร์ สมาชิกเข้าร่วมโครงการ 2 โครงการ รวมจำนวน 53 คน ค่าใช้จ่ายทั้งสิ้น 79,720.00 บาท ผลการประเมินความพึงพอใจอยู่ในระดับพึงพอใจมากที่สุด

(3) ฐานเศรษฐกิจชุมชน

ทำผ้ามัดย้อม ณ ชุมชนบางกะเจ้า จังหวัดสมุทรปราการ วันที่ 8 สิงหาคม 2563 สมาชิกเข้าร่วมโครงการ จำนวน 83 คน ค่าใช้จ่ายทั้งสิ้น 69,978.00 บาท ผลการประเมินความพึงพอใจอยู่ในระดับพึงพอใจมากที่สุด

(4) ฐานสถานประกอบการหรือเกษตรกรที่ประสบความสำเร็จโดยใช้หลักเศรษฐกิจพอเพียง

ฐาน ณ บ้านดอนตะโหนด จังหวัดสิงห์บุรี ยกเลิกกิจกรรม เนื่องจากสถานการณ์ COVID-19 มีค่าใช้จ่ายสำรวจสถานที่จัดกิจกรรม จำนวน 11,015.- บาท

3.9.5 ด้านการบริหารการเงิน

เศรษฐกิจโลกมีสัญญาณฟื้นตัวจากจุดต่ำสุดในช่วงไตรมาส 2 แต่มาตรการปิดเมืองที่เริ่มกลับมาเข้มงวดขึ้นหลังจำนวนผู้ติดเชื้อ COVID-19 ในบางประเทศกลับมาเพิ่มสูงขึ้น ส่งผลให้การฟื้นตัวของเศรษฐกิจโลกมีแนวโน้มชะลอลง ทำให้ภาคการท่องเที่ยวและการส่งออกสินค้าของไทยได้รับผลกระทบอย่างมาก ประกอบกับการชะลอตัวของเศรษฐกิจประเทศคู่ค้าและการหยุดชะงักของห่วงโซ่การผลิตในหลายประเทศ ส่งผลให้รายได้ของธุรกิจและครัวเรือนได้รับผลกระทบเป็นวงกว้าง แต่สถานการณ์เริ่มดีขึ้นในช่วงไตรมาส 3 และไตรมาส 4 เนื่องจากภาครัฐมีการผ่อนคลายมาตรการควบคุมการระบาดของโรคติดเชื้อไวรัสโคโรนา 2019 และการเริ่มเปิดประเทศ พร้อมๆ กับดำเนินมาตรการทางการคลังเพิ่มเติมอย่างต่อเนื่อง เพื่อเป็นการสนับสนุนการฟื้นตัวของเศรษฐกิจ เช่น โครงการ “เพิ่มกำลังซื้อให้แก่ผู้มีบัตรสวัสดิการแห่งรัฐ” โครงการ “คนละครึ่ง” และมาตรการ “ซ้อปดีมีคืน” ทั้งยังมีการปรับลดอัตราดอกเบี้ยนโยบายถึง 3 ครั้ง เป็นการช่วยเพิ่มสภาพคล่องและลดต้นทุนของภาคธุรกิจได้บางส่วน แต่ก็ทำให้อัตราดอกเบี้ยผลตอบแทนในตลาดเงินและตลาดทุนลดต่ำลงด้วย คณะกรรมการบริหารการเงินของ สอ.มก. ได้ตระหนักถึงปัญหาที่เกิดขึ้นและดำเนินนโยบายบริหารการเงินด้วยความรอบคอบ โดยคำนึงถึงผลประโยชน์ของสมาชิก ความสามารถในการแข่งขันและรักษาระดับการเติบโตของ สอ.มก.

สรุปรายละเอียดการบริหารการเงิน ของ สอ.มก. ในปี 2563 ได้ดังนี้

(1) การบริหารอัตราดอกเบี้ย ในปี 2563 สอ.มก. ได้ปรับลดอัตราดอกเบี้ยเงินฝากทุกประเภท และอัตราดอกเบี้ยเงินให้สมาชิกกู้ลง จำนวน 4 ครั้ง โดยมีรายละเอียดดังนี้



ประเภท	อัตราดอกเบี้ย (ร้อยละต่อปี)			
	1 ม.ค.63	1 มี.ค.63	1 เม.ย.63	1 ก.ค.63
เงินฝากออมทรัพย์	1.65	1.50	1.40	1.30
เงินฝากออมทรัพย์พิเศษ				
- ตั้งแต่ 50,000 บาท แต่ไม่ถึง 1,000,000 บาท	2.55	2.40	2.30	2.20
- ตั้งแต่ 1,000,000 บาท ขึ้นไป	2.60	2.45	2.35	2.25
เงินฝากประจำ 12 เดือน				
- ตั้งแต่ 100 บาท ขึ้นไป	2.70	2.55	2.45	2.35
<u>เงินฝาก</u>				
ฝากไม่ถึง 3 เดือน	-	-	-	-
ฝากตั้งแต่ 3 เดือน แต่ไม่ถึง 6 เดือน	1.65	1.50	1.40	1.30
ฝากตั้งแต่ 6 เดือน แต่ไม่ถึง 12 เดือน	2.55	2.40	2.30	2.20
เงินฝากประจำ 24 เดือน (ไม่เสียภาษี)	3.90	3.75	3.65	3.55
เงินให้สมาชิกกู้ยืม	5.75	5.65	5.55	5.45

(2) การบริหารการลงทุน สอ.มก. ได้นำเงินไปลงทุนตามพระราชบัญญัติสหกรณ์ พ.ศ. 2542 มาตรา 62 และประกาศคณะกรรมการพัฒนาการสหกรณ์แห่งชาติ พ.ศ. 2563 เป็นการลงทุนในหลักทรัพย์ที่มั่นคง เช่น พันธบัตรรัฐบาล พันธบัตรธนาคารแห่งประเทศไทย ตราสารหนี้ที่มีหลักประกันหรือไม่ด้อยสิทธิ ซึ่งได้รับการจัดอันดับความน่าเชื่อถือ ตั้งแต่ระดับ A- ขึ้นไป จากบริษัทจัดอันดับความน่าเชื่อถือที่ได้รับความเห็นชอบจากคณะกรรมการกำกับหลักทรัพย์และตลาดหลักทรัพย์ โดยคำนึงถึงสัดส่วน ระยะเวลาการลงทุนและผลตอบแทนที่เหมาะสม และเพื่อเป็นการลดความเสี่ยงที่อาจเกิดขึ้นคณะกรรมการบริหารการเงินจึงมีนโยบายกำหนดสัดส่วนการลงทุน (รวมเงินฝาก) ในองค์กรหนึ่งๆ ไว้ไม่เกินร้อยละ 25 ของเงินลงทุนรวม (ไม่รวมเงินลงทุนในกองทุนส่วนบุคคล) โดยต้องมีการลงทุนระยะสั้น (ไม่เกิน 12 เดือน) ไม่เกินร้อยละ 10 ของเงินลงทุนรวม ไม่รวมการลงทุนระยะสั้นไม่เกิน 14 วัน ซึ่งมีวัตถุประสงค์เพื่อการบริหารสภาพคล่อง

ทั้งนี้ในปี 2563 คณะกรรมการบริหารการเงินได้สร้างผลตอบแทนจากการ ซื้อ-ขาย ตราสารหนี้ จำนวน 50.47 ล้านบาท

(3) การลงทุนโดยกองทุนส่วนบุคคล ในปี 2563 สอ.มก. ได้ว่าจ้างบริษัทหลักทรัพย์และบริษัทหลักทรัพย์จัดการกองทุน เป็นผู้บริหารกองทุนทั้งสิ้นจำนวน 3 บริษัท คือ บลจ. เอ็มเอฟซี จำกัด (มหาชน), บลจ.กสิกรไทย จำกัด และ บล.หยวนต้า (ประเทศไทย) จำกัด เพื่อกระจายความเสี่ยงในการบริหารเงินตามหลักการลงทุน ในการนี้คณะกรรมการบริหารการเงินได้ติดตามและประเมิน



ผลการดำเนินงานของกองทุนอย่างต่อเนื่อง โดยทางบริษัทฯ จะต้องเข้ามารายงานผลการดำเนินงาน ให้คณะกรรมการบริหารการเงินพิจารณาทุก 3 เดือนเป็นอย่างน้อย

ณ 31 ธันวาคม 2563 มูลค่าสินทรัพย์ของกองทุนที่บริหารโดย บลจ.เอ็มเอฟซี จำกัด (มหาชน), บลจ.กสิกรไทย จำกัด และบล.หยวนต้า (ประเทศไทย) จำกัด มีมูลค่าสินทรัพย์สุทธิ จำนวน 1,216.04 ล้านบาท, 991.47 ล้านบาท และ 198.51 ล้านบาท ตามลำดับ โดยในระหว่างปี สอ.มก. ได้รับผลตอบแทนแล้ว จำนวน 49.27 ล้านบาท, 38 ล้านบาท และ 14.83 ล้านบาท ตามลำดับ สำหรับฐานะของกองทุนและผลการดำเนินงาน ประจำปี 2563 โดยละเอียดโปรดดูหมายเหตุประกอบงบการเงิน

(4) การให้สหกรณ์ออมทรัพย์อื่นกู้ยืมเงิน สอ.มก. ได้กำหนดหลักเกณฑ์ในการให้กู้แก่สหกรณ์อื่น ๆ โดยพิจารณาจัดสรรให้ตามคุณภาพการบริหารงาน และความจำเป็นทางการเงินของสหกรณ์ผู้ขอู้ รวมทั้งความเอื้ออาทรต่อขบวนการสหกรณ์ โดยมีหลักการ ดังนี้

- ก) วงเงินกู้ยืมรายละไม่เกิน 300 ล้านบาท (ถ้าเกิน 300 ล้านบาท ต้องได้รับอนุมัติจากคณะกรรมการดำเนินการ) กรอบการให้สหกรณ์อื่นกู้ยืมให้เป็นไปตามเกณฑ์ของนายทะเบียนสหกรณ์
- ข) อัตราดอกเบี้ยตามภาวะตลาดการเงิน ชำระเงินต้นและดอกเบี้ยทุกเดือน (ยกเว้นเงินกู้ 12 เดือน ปลอดการชำระเงินต้น 11 เดือน)
- ค) ระยะเวลาชำระคืนไม่เกิน 60 งวดเดือน
- ง) คณะกรรมการดำเนินการของสหกรณ์ผู้กู้ทั้งชุดค้ำประกัน
- จ) ลงนามในสัญญาเงินกู้และเปิดรับเงินกู้ภายใน 2 เดือน นับจากวันที่ได้รับหนังสือแจ้งผลการอนุมัติ

จากการที่คณะกรรมการนโยบายการเงิน (กนง.) ได้มีการปรับลดอัตราดอกเบี้ยนโยบายลงร้อยละ 0.75 จากร้อยละ 1.25 เป็นร้อยละ 0.50 ต่อปี และอัตราผลตอบแทนจากการลงทุนมีแนวโน้มลดต่ำลงจากปีก่อน รวมถึงสหกรณ์ออมทรัพย์ลูกค้าจำนวนมากไม่สามารถปล่อยเงินกู้ให้กับสมาชิกของตัวเองได้ เนื่องจากกฎระเบียบของภาครัฐที่กำหนดให้ต้องมีเงินเดือนเหลือหลังหักชำระหนี้แล้วไม่น้อยกว่าร้อยละ 30 ของเงินเดือน ส่งผลให้สหกรณ์ลูกค้าชำระหนี้คืนก่อนกำหนดจำนวนมาก สอ.มก. จึงต้องมีการปรับลดอัตราดอกเบี้ยเงินให้สหกรณ์อื่นกู้ลง โดยคำนึงถึงความสามารถในการแข่งขันและผลตอบแทนที่ได้รับไม่ให้ต่ำจนเกินไป ทั้งนี้คณะกรรมการบริหารการเงินยังคงคำนึงถึงความเสี่ยงที่อาจเกิดขึ้น โดยได้มีการควบคุมวงเงินที่ให้สหกรณ์อื่นกู้ยืมไว้ในสัดส่วนไม่เกินร้อยละ 30 ของสินทรัพย์รวม รวมทั้งมีการเดินทางไปพบปะเยี่ยมเยียนสหกรณ์ลูกค้าเพื่อรวบรวมข้อมูลเพิ่มเติมประกอบการ



พิจารณาอนุมัติเงินกู้ยืมอย่างรอบคอบ สำหรับรายละเอียดของอัตราดอกเบี้ยเงินให้กู้แก่สหกรณ์อื่นดูได้จากตารางข้างล่างนี้

วันที่บังคับใช้	อัตราดอกเบี้ย (ร้อยละต่อปี)				
	12 เดือน	24 เดือน	36 เดือน	48 เดือน	60 เดือน
9 กันยายน 2562	-	3.85	-	-	4.10
28 กุมภาพันธ์ 2563	3.45	3.55	3.65	3.75	3.95
31 มีนาคม 2563	3.40	3.50	3.60	3.70	3.90

นอกจากนั้น สอ.มก.ได้ออกผลิตภัณฑ์ใหม่สำหรับการให้สหกรณ์ออมทรัพย์อื่นกู้ คือ เงินให้กู้ระยะเวลา 12 เดือน (ปลอดการชำระเงินต้น 11 เดือน) อัตราดอกเบี้ยร้อยละ 3.55 ต่อปี โดยมีเงื่อนไขการให้กู้ดังนี้

1. วงเงินกู้รวมสำหรับโครงการจำนวน 3,000 ล้านบาท
2. ไม่จำกัดวงเงินกู้สำหรับสหกรณ์แต่ละสหกรณ์
3. สหกรณ์ที่สัญญาเดิมติดเงื่อนไขห้ามชำระหนี้หมดก่อน 12 เดือน สามารถกู้โครงการนี้ไปชำระหนี้เดิมได้

(5) การรับฝากเงินจากสหกรณ์ออมทรัพย์อื่น จากการที่นายทะเบียนสหกรณ์ได้ออกระเบียบเกี่ยวกับการรับฝากเงินจากสหกรณ์อื่นโดยมีผลใช้บังคับกับสหกรณ์ออมทรัพย์และสหกรณ์เครดิตยูเนียนขนาดใหญ่ที่มีสินทรัพย์มากกว่า 5,000 ล้านบาท ซึ่งมีใจความสำคัญ ดังนี้ “กรณีของผู้ฝากที่เป็นสหกรณ์ออมทรัพย์หรือสหกรณ์เครดิตยูเนียนขนาดใหญ่ที่มีสินทรัพย์มากกว่า 5,000 ล้านบาท สหกรณ์จะรับฝากเงินทุกประเภทเมื่อรวมกับเงินกู้จากผู้ฝากดังกล่าว (ถ้ามี) ได้ไม่เกินร้อยละ 10 ของทุนเรือนหุ้นรวมกับทุนสำรองของผู้ฝาก”

(6) การบริหารสภาพคล่อง สอ.มก. ได้ดำรงสภาพคล่องร้อยละ 10 ของเงินฝาก ดังนี้

ประเภทสภาพคล่อง	วงเงิน (ล้านบาท)	หลักประกัน (ล้านบาท)
1. วงเงินเบิกเกินบัญชีธนาคาร	60.00	
1.1 ธนาคารทหารไทย จำกัด (มหาชน) สาขา มก.	20.00	พันธบัตรรัฐบาล, หุ้นกู้เอกชน 32 ล้านบาท
1.2 ธนาคารกรุงศรีอยุธยา จำกัด (มหาชน) สาขา มก.	20.00	พันธบัตรรัฐบาล 25 ล้านบาท
1.3 ธนาคารไทยพาณิชย์ จำกัด (มหาชน) สาขา ย่อย มก.	5.00	หุ้นกู้เอกชน 8 ล้านบาท
1.4 ธนาคารกสิกรไทย จำกัด (มหาชน) สาขา มก.	5.00	หุ้นกู้เอกชน 10 ล้านบาท
1.5 ธนาคารกรุงเทพ จำกัด (มหาชน) สาขา มก.	5.00	หุ้นกู้เอกชน 5 ล้านบาท
1.6 ธนาคารกรุงไทย จำกัด (มหาชน) สาขา มก.	5.00	หุ้นกู้เอกชน 6 ล้านบาท



ประเภทสภาพคล่อง	วงเงิน (ล้านบาท)	หลักประกัน (ล้านบาท)
2. วงเงินกู้ยืมระยะสั้น	6,925.00	
2.1 ธนาคารไทยพาณิชย์ จำกัด (มหาชน)	650.00	หุ้นกู้เอกชน
2.2 ธนาคารกรุงไทย จำกัด (มหาชน)	4,515.00	พันธบัตรรัฐบาล,หุ้นกู้เอกชน
2.3 ธนาคารกรุงศรีอยุธยา จำกัด (มหาชน)	500.00	-
2.4 ธนาคารกสิกรไทย จำกัด (มหาชน)	660.00	หุ้นกู้เอกชน
2.5 ธนาคารทหารไทย จำกัด (มหาชน)	600.00	พันธบัตรรัฐบาล,หุ้นกู้เอกชน
3. วงเงินกู้ยืมเครือข่ายสหกรณ์	220.00	
อัตราดอกเบี้ยเงินฝากออมทรัพย์พิเศษของสหกรณ์ที่สูงกว่า บวก 0.50 บาท		
3.1 สอ.การไฟฟ้าฝ่ายผลิตแห่งประเทศไทย จำกัด	50.00	
3.2 สอ.พนักงานธนาคารออมสิน จำกัด	50.00	
3.3 สอ.กรมป่าไม้ จำกัด	30.00	
3.4 สอ.กรมประมง จำกัด	30.00	
3.5 สอ.กรมวิชาการเกษตร จำกัด	30.00	
3.6 สอ.กรมส่งเสริมการเกษตร จำกัด	30.00	
รวมทั้งสิ้น	7,205.00	

3.9.6 ด้านการบริหารความเสี่ยง

คณะกรรมการบริหารความเสี่ยง

สหกรณ์ออมทรัพย์มหาวิทยาลัยเกษตรศาสตร์ จำกัด (สอ.มก.) ได้ตระหนักถึงความสำคัญของการบริหารจัดการองค์กรที่ดี เพื่อขับเคลื่อน สอ.มก. ให้มีการเติบโตอย่างมีเสถียรภาพ มีฐานะการเงินที่มั่นคง และสามารถสร้างผลตอบแทนให้แก่สมาชิกในระดับที่เหมาะสม ในปี 2561 ได้เริ่มแต่งตั้งคณะทำงานบริหารความเสี่ยง และคณะทำงานควบคุมภายใน และดำเนินการต่อในปี 2562 ต่อมาในปี 2563 คณะกรรมการดำเนินการ ชุดที่ 62 ได้แต่งตั้งคณะกรรมการบริหารความเสี่ยง เพื่อให้เกิดการทำงานที่ต่อเนื่อง และให้การบริหารความเสี่ยงบรรลุเป้าประสงค์ วิสัยทัศน์ และพันธกิจขององค์กร ทั้งนี้ได้นำผลการดำเนินงานตามแผนกลยุทธ์ สอ.มก. (2559-2563) มาพิจารณาหาปัจจัยเสี่ยง ทำการประเมินความเสี่ยง วิเคราะห์ผลกระทบที่ผ่านมา และวางแผนการจัดการความเสี่ยงด้วยการยึดหลักระบบการควบคุมภายในทุกระดับเป็นสำคัญ ทั้งให้มีการติดตามและประเมินผลเป็นประจำ รวบรวมเสนอในแต่ละเดือน โดยเน้นที่ระบบการปฏิบัติการ เพื่อให้เกิด

- การควบคุมป้องกัน (Preventive Control)
- การควบคุมแบบตรวจพบ (Detective Control)



- การควบคุมแบบสั่งเสริมชี้แนะ (Directive Control)
 - การควบคุมแบบแก้ไข (Corrective Control)
- ซึ่งครอบคลุมกลยุทธ์ในการจัดการความเสี่ยงทั้ง 4 แบบ คือ
- การยอมรับความเสี่ยง (Risk Acceptance – Take)
 - การลดหรือควบคุมความเสี่ยง (Risk Reduction – Treat)
 - การยกเลิกหรือหลีกเลี่ยงความเสี่ยง (Risk Avoidance – Terminate)
 - การกระจายหรือถ่ายโอนความเสี่ยง (Risk Sharing – Transfer)

กรอบการดำเนินงานและขั้นตอนการบริหารความเสี่ยงสอดคล้องกับหลักเกณฑ์ของ The Committee of Sponsoring Organizations of the Treadway Commission (COSO) ซึ่งเป็นมาตรฐานสากล โดยหวังผลที่ตามมาของการควบคุมภายในที่ดี คือ การบรรลุวัตถุประสงค์ของ สอ.มก. ในภาพรวม ประกอบด้วย

1. ประสิทธิภาพและประสิทธิผลของการดำเนินงาน
2. ความน่าเชื่อถือของรายงานทางการเงิน
3. การปฏิบัติตามกฎหมาย กฎระเบียบต่าง ๆ

ผลสำเร็จดังกล่าวจะเกิดขึ้นได้ ต้องสร้างจากจิตสำนึกกระตุ้นให้บุคลากรของ สอ.มก. ตระหนักถึงความสำคัญของการควบคุมภายใน ที่สำคัญต้องปฏิบัติตนให้เป็นตัวอย่างที่ดี เพื่อให้การดำเนินงานของ สอ.มก. เป็นไปอย่างมีประสิทธิภาพและประสิทธิผลดังกล่าวข้างต้น เพื่อให้ผู้เกี่ยวข้องมีความเข้าใจหลักการบริหารความเสี่ยง และนำไปประยุกต์ใช้ได้อย่างเหมาะสม คณะกรรมการบริหารความเสี่ยง โดยความเห็นชอบตามมติที่ประชุมคณะกรรมการดำเนินการครั้งที่ 9/2563 วันที่ 28 พฤษภาคม 2563 ให้มีการกำหนดนโยบายบริหารความเสี่ยง สอ.มก. ดังนี้

1. กำหนดให้การบริหารความเสี่ยงเป็นความรับผิดชอบของกรรมการและเจ้าหน้าที่ ที่ต้องตระหนักถึงความเสี่ยงที่มีในการปฏิบัติงานในหน่วยงานของตนและคณะกรรมการแต่ละชุด และต้องให้ความสำคัญในการบริหารความเสี่ยงด้านต่างๆ ให้อยู่ในระดับที่เพียงพอ และเหมาะสม
2. กำหนดให้ทุกฝ่ายมีหน้าที่รับผิดชอบประเมินความเสี่ยง กำหนดตัวชี้วัดความเสี่ยง แนวทางการป้องกันและบรรเทาความเสี่ยง หรือความสูญเสียที่อาจเกิดขึ้น รวมถึงติดตามและประเมินผลการบริหารความเสี่ยงอย่างสม่ำเสมอพร้อมทั้งจัดทำรายงานที่เกี่ยวกับความเสี่ยงตามกรอบการดำเนินงานและขั้นตอนการบริหารความเสี่ยง
3. กำหนดให้กระบวนการบริหารความเสี่ยงเป็นส่วนหนึ่งในการตัดสินใจการวางแผนกลยุทธ์ แผนงาน และการดำเนินงานของ สอ.มก.
4. เมื่อกรรมการและเจ้าหน้าที่พบเห็นหรือรับทราบความเสี่ยงที่อาจจะมีผลกระทบต่อ สอ.มก. จะต้องรายงานความเสี่ยงนั้นให้ผู้ที่เกี่ยวข้องรับทราบทันที เพื่อดำเนินการจัดการความเสี่ยงนั้นต่อไป



5. มีการนำระบบเทคโนโลยีสารสนเทศที่ทันสมัยมาใช้ในกระบวนการบริหารความเสี่ยงของ สอ.มก. และสนับสนุนให้กรรมการและเจ้าหน้าที่ทุกระดับ สามารถเข้าถึงแหล่งข้อมูลข่าวสารการบริหาร ความเสี่ยงอย่างทั่วถึง ตลอดจนการจัดระบบการรายงานการบริหารความเสี่ยงให้คณะกรรมการดำเนินการ เป็นไปอย่างมีประสิทธิภาพ

6. มุ่งส่งเสริมสนับสนุนและให้ความรู้ความเข้าใจในกระบวนการ และแนวทางการบริหาร ความเสี่ยงแก่กรรมการและเจ้าหน้าที่อย่างต่อเนื่อง เพื่อเป็นการปลูกฝังสร้างนิสัยให้บุคลากรทุกระดับได้ ตระหนักถึงความสำคัญ และความมีส่วนร่วมรับผิดชอบในการดำเนินการด้านบริหารความเสี่ยงของ สอ.มก. ให้เป็นส่วนหนึ่งของวัฒนธรรมที่นำไปสู่การสร้างมูลค่าเพิ่ม

คณะกรรมการบริหารความเสี่ยงได้จัดทำ “คู่มือบริหารความเสี่ยง” โดยมีวัตถุประสงค์ ดังนี้

1. เพื่อให้ คณะกรรมการ ผู้ตรวจสอบกิจการ และเจ้าหน้าที่ สอ.มก. ที่เกี่ยวข้องกับการบริหาร ความเสี่ยงมีความรู้ ความเข้าใจหลักการและกระบวนการบริหารความเสี่ยงของ สอ.มก.
2. เพื่อเป็นเครื่องมือในการสื่อสารและสร้างความเข้าใจตลอดจนเป็นแนวทางการบริหาร ความเสี่ยงให้คณะกรรมการ ผู้ตรวจสอบกิจการ เจ้าหน้าที่ และ สมาชิก สอ.มก.
3. เพื่อให้มีการปฏิบัติตามกระบวนการบริหารความเสี่ยงทั่วทั้งองค์กรอย่างเป็นระบบและต่อเนื่อง
4. เพื่อเป็นเครื่องมือในการสร้างและปลูกฝังวัฒนธรรมด้านการบริหารความเสี่ยงใน สอ.มก.

ในการวางแผนการบริหารความเสี่ยง คณะกรรมการบริหารความเสี่ยงได้กำหนดประเภทความ เสี่ยง ของ สอ.มก. เป็น 6 ด้าน ดังนี้

1. ความเสี่ยงด้านกลยุทธ์
2. ความเสี่ยงด้านสินเชื่อ
3. ความเสี่ยงด้านการปฏิบัติการ
4. ความเสี่ยงด้านการลงทุน
5. ความเสี่ยงด้านสภาพคล่อง
6. ความเสี่ยงด้านการฟอกเงินและการสนับสนุนการเงินแก่การก่อการร้าย

คณะกรรมการบริหารความเสี่ยงได้มีการจัดทำรายงานการบริหารความเสี่ยงแต่ละด้าน ในปี 2563 โดยกำหนดแบบฟอร์มการประเมินความเสี่ยง ประกอบด้วย การระบุปัจจัยเสี่ยง การกำหนด หลักเกณฑ์การประเมินความเสี่ยง การจัดระดับความเสี่ยง การกำหนดแผนภูมิความเสี่ยง การจัดลำดับ ความเสี่ยง และการจัดการความเสี่ยง

เพื่อให้ได้ข้อมูลครบทุก 6 ประเภทความเสี่ยงของ สอ.มก. คณะกรรมการดำเนินการจึงมอบหมาย ให้คณะกรรมการชุดที่เกี่ยวข้องนำไปวิเคราะห์และพิจารณาเสนอต่อไป ดังนี้

1. ความเสี่ยงด้านกลยุทธ์ โดยคณะกรรมการบริหาร
2. ความเสี่ยงด้านสินเชื่อ โดยคณะกรรมการเงินกู้



3. ความเสี่ยงด้านการปฏิบัติการ โดยคณะกรรมการบริหารความเสี่ยง
4. ความเสี่ยงด้านการลงทุน โดยคณะกรรมการบริหารการเงิน
5. ความเสี่ยงด้านสภาพคล่อง โดยคณะกรรมการบริหารการเงิน
6. ความเสี่ยงด้านการฟอกเงินและการสนับสนุนการเงินแก่การก่อการร้าย โดยคณะกรรมการบริหารการเงิน

ความเสี่ยงด้านกลยุทธ์ คณะกรรมการบริหารความเสี่ยงได้มีการรวบรวมผลการดำเนินงานตามแผนกลยุทธ์ 5 ปีย้อนหลัง เพื่อวิเคราะห์โครงการตามแผนกลยุทธ์ที่ดำเนินการแล้วไม่บรรลุผลตามเป้าหมาย โครงการที่ชะลอการดำเนินการ โครงการที่ยกเลิก และนำผล SWOT เดิม มาเปรียบเทียบกับ SWOT ใหม่ (พ.ศ. 2563) เพื่อเป็นข้อมูลในการกำหนดแผนกลยุทธ์ ปี 2564-2568 ต่อไป จึงได้เสนอคณะกรรมการดำเนินการพิจารณาแต่งตั้งคณะทำงานเพื่อพิจารณาทบทวนวิสัยทัศน์ พันธกิจ วัตถุประสงค์ และกลยุทธ์ ปี 2564-2568

ความเสี่ยงด้านสินเชื่อ คณะกรรมการบริหารความเสี่ยงได้พิจารณาในส่วนของลูกค้าหนี้สมาชิก โดยพิจารณาถึง

- แนวทางการกำหนดระเบียบของคณะกรรมการดำเนินการเกี่ยวกับการให้เงินกู้แก่สมาชิก และถือใช้อย่างเคร่งครัด
- การให้เงินกู้อยู่บนฐานของความสามารถในการชำระหนี้ โดยพิจารณาจากรายได้ประจำ (เงินเดือน เงินประจำตำแหน่ง)
- ระยะเวลาชำระคืนเงินกู้ของสมาชิกเป็นไปตามคำแนะนำของกรมส่งเสริมสหกรณ์ ทั้งเงินกู้ฉุกเฉิน สามัญ พิเศษ
- สมาชิกมีเงินคงเหลือเป็นไปตามคำแนะนำของกรมส่งเสริมสหกรณ์
- สหกรณ์มีกลไกในการประสานงานกับหน่วยงานต้นสังกัดเพื่อหักเงินให้สหกรณ์ได้อย่างมีประสิทธิภาพ
- สหกรณ์มีการบริหารผู้ค้ำประกันตลอดจนหลักทรัพย์ของลูกค้าหนี้ได้

ความเสี่ยงด้านปฏิบัติการ คณะกรรมการบริหารความเสี่ยงได้มอบฝ่ายจัดการรายงานเหตุการณ์ไม่พึงประสงค์ (Incident Report) โดยให้ระบุรายละเอียดของเหตุการณ์ สรุปรวบรวมแก้ไข และข้อเสนอแนวทางแก้ไขปัญหาในอนาคต เพื่อเสนอคณะกรรมการบริหารความเสี่ยงพิจารณาร่วมกันในการกำหนดแนวทางการจัดการความเสี่ยง ไม่ให้เกิดข้อผิดพลาดขึ้นอีก คณะกรรมการบริหารความเสี่ยงจึงมอบฝ่ายจัดการนำเสนอขั้นตอนการปฏิบัติงานของเจ้าหน้าที่แต่ละฝ่าย เพื่อรับทราบปัญหาที่เกิดจากการปฏิบัติงาน และร่วมกันกำหนดแนวทางแก้ไขที่มีประสิทธิภาพ เพื่อให้เกิดประโยชน์สูงสุดต่อสมาชิกในการใช้บริการ สอ.มก.

ความเสี่ยงด้านการลงทุน คณะกรรมการบริหารความเสี่ยงได้มีการพิจารณาระเบียบขั้นตอนในการอนุมัติ การฝากหรือการลงทุนที่ชัดเจน ไม่ขัดต่อกฎหมาย รวมทั้งพิจารณาราคาตราสารในตลาดเงิน



ตลาดทุน และการเคลื่อนไหวของอัตราดอกเบี้ยนโยบายและสถาบันธุรกิจการเงินต่างๆ รวมทั้งสหกรณ์ออมทรัพย์พันธมิตรของ สอ.มก. เพื่อระมัดระวังผลกระทบในทางลบต่อรายได้ของสหกรณ์ ทั้งนี้ที่ประชุมคณะกรรมการดำเนินการมอบหมายให้คณะกรรมการบริหารการเงินพิจารณา ซึ่งได้พิจารณาความเสี่ยง ปัจจัยเสี่ยง ประเมินโอกาสที่จะเกิด ผลกระทบ ระดับความเสี่ยง ลำดับความเสี่ยง และกำหนดแนวทางจัดการความเสี่ยง ได้แก่

- ด้านการให้สหกรณ์อื่นกู้ กำหนดแนวทางกำหนดจัดการความเสี่ยง ได้แก่
 - กำหนดให้เจ้าหน้าที่ติดตาม รายงาน และวิเคราะห์อัตราดอกเบี้ยนโยบายที่เปลี่ยนแปลงของธนาคารแห่งประเทศไทย อัตราดอกเบี้ยของธนาคารพาณิชย์ ชุมชนสหกรณ์ออมทรัพย์แห่งประเทศไทย จำกัด และสหกรณ์ออมทรัพย์ผู้ให้กู้อื่น เสนอคณะกรรมการบริหารการเงินเป็นประจำทุกเดือน
 - ติดตามและประเมินสถานะทางการเงินของลูกค้าสหกรณ์ อย่างน้อยปีละ 2 ครั้ง
 - จัดให้มีการจัดการลูกค้าสัมพันธ์
 - ส่งบุคลากรเข้ารับการอบรม
- ด้านการลงทุนในตราสารหนี้ กำหนดแนวทางกำหนดจัดการความเสี่ยง ได้แก่
 - กำหนดให้เจ้าหน้าที่ติดตาม รายงาน และวิเคราะห์การอัตราดอกเบี้ย นโยบายที่เปลี่ยนแปลงของธนาคารแห่งประเทศไทย อัตราดอกเบี้ยของธนาคารพาณิชย์ และวิเคราะห์อัตราผลตอบแทนของตราสารที่ออกจำหน่ายในตลาด
 - กำหนดหลักเกณฑ์การกระจายความเสี่ยงในการลงทุน
- ด้านการลงทุนในกองทุนส่วนบุคคล กำหนดให้มีการติดตามการดำเนินงานของกองทุนอย่างต่อเนื่องใกล้ชิด รวมทั้งให้มีการประเมินผลการดำเนินงานตั้งแต่เริ่มตั้งกองทุน

ความเสี่ยงด้านสภาพคล่อง โดยที่ประชุมคณะกรรมการดำเนินการมอบหมายให้คณะกรรมการบริหารการเงินพิจารณา ซึ่งได้พิจารณาความเสี่ยง ปัจจัยเสี่ยง ประเมินโอกาสที่จะเกิด ผลกระทบ ระดับความเสี่ยง ลำดับความเสี่ยง และกำหนดแนวทางจัดการความเสี่ยง ด้านการบริหารกระแสเงินสดให้เพียงพอต่อการบริการสมาชิก ซึ่งได้กำหนดให้มีการสำรองเงินให้เพียงพอ การเพิ่มผลิตภัณฑ์ทางการเงินเพื่อเป็นตัวเลือกให้สมาชิกและตรงกับความต้องการของสมาชิก การกำหนดวงเงินกู้ยืมกับธนาคารต่าง ๆ ให้ใกล้เคียงกันเพื่อกระจายความเสี่ยง

ความเสี่ยงด้านการฟอกเงินและการสนับสนุนการก่อการร้าย คณะกรรมการบริหารความเสี่ยง ได้พิจารณาความเสี่ยงอันเกิดจากการที่สหกรณ์ไม่รายงานการทำธุรกรรมและข้อเท็จจริงเกี่ยวกับการทำธุรกรรมตามข้อกำหนด ตามความในพระราชบัญญัติป้องกันและปราบปรามการฟอกเงิน พ.ศ. 2542 ส่งผลกระทบต่อความสัมพันธ์ที่ดีต่อสมาชิก ทำให้เกิดปัญหาเรื่องความน่าเชื่อถือของสหกรณ์ และทำให้ชื่อเสียง สถานภาพของสหกรณ์ถูกทำลายลง



กรณีความเสี่ยงด้านการฟอกเงินและการสนับสนุนการก่อการร้าย สหกรณ์ออมทรัพย์มหาวิทยาลัยเกษตรศาสตร์ จำกัด ปฏิบัติตามกฎหมายว่าด้วยการป้องกันและปราบปรามการสนับสนุนทางการเงินแก่การก่อการร้าย โดยมีมาตรการการตรวจสอบรายชื่อผู้ขอสมัครเป็นสมาชิกกับรายชื่อบุคคลที่ถูกกำหนด

ในปี 2563 ถือได้ว่าภารกิจของคณะกรรมการบริหารความเสี่ยงเป็นไปตามวัตถุประสงค์ที่ตั้งไว้ ซึ่งในปีถัดไปจะต้องดำเนินการในส่วนของการติดตามความเสี่ยงและประเมินผลความเสี่ยงต่อไป

3.10 กิจกรรมการอบรม/ประชุม/สัมมนา

ในปี 2563 สอ.มก. ได้เพิ่มพูนความรู้และประสบการณ์ให้กับคณะกรรมการดำเนินการ ผู้ตรวจสอบกิจการ และเจ้าหน้าที่ โดยส่งผู้สนใจเข้าร่วมอบรม สัมมนา ดังนี้

วัน เดือน ปี	รายชื่อผู้เข้าร่วม อบรม - สัมมนา	หัวข้อเรื่อง	สถานที่ / หน่วยงาน
13 กุมภาพันธ์ 2563	ผศ.ดร.ทวีวัฒน์ ทศนวัฒน์ นางสาวอุราพร พิมพ์ทอง	ประชุมหารือรับฟังความคิดเห็น (ร่าง) กฎกระทรวงตามมาตรา 89/2 แห่งพระราชบัญญัติสหกรณ์ (ฉบับที่ 3) พ.ศ.2563	ชุมนุมสหกรณ์ออมทรัพย์ แห่งประเทศไทย จำกัด
19 - 21 กุมภาพันธ์ 2563	นายวิเชียร ไล่เลิศ นายชาญชัย ไล่เลิศ ดร.วิวัฒน์ แดงสุภา	อบรม หลักสูตร คณะกรรมการ อำนวยการ และคณะกรรมการ เงินกู้	โรงแรมดวงตะวัน อำเภอ เมือง จังหวัดเชียงใหม่ ชุมนุมสหกรณ์ออมทรัพย์ แห่งประเทศไทย จำกัด
7 - 8 มีนาคม 2563	ดร.วิวัฒน์ แดงสุภา	สัมมนา พลังการพูดสำหรับผู้นำ สหกรณ์	โสมากา ป่าสัก รีสอร์ท อำเภอพัฒนานิคม จังหวัด ลพบุรี สมาคมผู้บริหารสหกรณ์ ออมทรัพย์
16 - 21 มีนาคม 2563	นางสร้อยญา โชติพัฒน์ นางธาริณี ประณีษ	โครงการอบรมผู้ตรวจสอบกิจการ สหกรณ์ฯ รุ่นที่ 21	ห้องพักรวมดิษยมนชล อาคารเคยุ โสม มหาวิทยาลัย เกษตรศาสตร์ สถาบันวิชาการด้านสหกรณ์ มหาวิทยาลัยเกษตรศาสตร์
23 มีนาคม 2563	ดร.วิวัฒน์ แดงสุภา	โครงการเสวนา กลไกแก้วิกฤต การเงินและฟื้นฟูสหกรณ์ เครื่อง มือรักษาเสถียรภาพ ระบบสหกรณ์ ที่ขาดหายไป	ห้อง EC5205 ชั้น 2 อาคาร ปฏิบัติการคณะเศรษฐศาสตร์ ภาควิชาสหกรณ์ คณะ เศรษฐศาสตร์ มก.



วัน เดือน ปี	รายชื่อผู้เข้าร่วม อบรม – สัมมนา	หัวข้อเรื่อง	สถานที่ / หน่วยงาน
9 มิถุนายน 2563	ดร.วิวัฒน์ แดงสุภา	โครงการเสวนา เจาะลึกเส้นทาง การฟื้นฟูกิจการในศาลล้มละลาย	ชุมนุมสหกรณ์ออมทรัพย์ แห่งประเทศไทย จำกัด
10 มิถุนายน 2563	ผศ.ดร.รังสรรค์ ปิติปัญญา ผศ.วิมล รอดเพชร	สัมมนา ข้อควรพิจารณาเมื่อ ลูกหนี้ยื่นขอฟื้นฟูกิจการ และ เข้า Chapter11	สหกรณ์ออมทรัพย์การไฟฟ้า ฝ่ายผลิตแห่งประเทศไทย จำกัด
3 กรกฎาคม 2563	ผศ.ดร.รังสรรค์ ปิติปัญญา	ปาฐกถาพิเศษ ยกเครื่องสหกรณ์ ไทยสู่ยุคการค้าดิจิทัล	สันนิบาตสหกรณ์
16 กรกฎาคม 2563	ผศ.ดร.รังสรรค์ ปิติปัญญา	บรรยาย ข้อควรพิจารณาของ เจ้าหนี้เมื่อลูกหนี้ บมจ. การบินไทย ฟื้นฟูกิจการ	สหกรณ์ออมทรัพย์การไฟฟ้า ฝ่ายผลิตแห่งประเทศไทย จำกัด
23 กรกฎาคม 2563	ดร.วิวัฒน์ แดงสุภา	สัมมนา ร่วมคิด ร่วมทำ ร่วมหา คำตอบ เจาะลึก ประเด็นเด็ด กฎกระทรวง	สันนิบาตสหกรณ์
29 กรกฎาคม 2563	นางปิยธิดา แยมเกษร นางสาวธัญญ์ศริน วราชน	ประชุม ชักซ้อม วิถีปฏิบัติทาง บัญชีกรณีสหกรณ์นำเงินไปลงทุน ในหุ้นบริษัทการบินไทย จำกัด (มหาชน)	สำนักงานตรวจบัญชีสหกรณ์ กรุงเทพมหานคร ภายใน บริเวณ มก.
20-21 สิงหาคม 2563	นายณัฐเวช เศรษฐศิริโรตม์ นายปฐมพงศ์ ใจช่วย	โครงการประชุมเชิงปฏิบัติการ การจัดทำรูปแบบการพิจารณา การให้เงินกู้ ระหว่างสหกรณ์และ กลุ่มเกษตรกร และการจัดกลุ่ม ลูกหนี้สหกรณ์และกลุ่มเกษตรกร (Credit Risk Rating)	สำนักงานส่งเสริมสหกรณ์ กรุงเทพมหานคร พื้นที่ 2
21 สิงหาคม 2563	นายพงศ์พันธ์ เหลืองวิล	โครงการเปิดห้องสมุดสู่ชุมชน (โครงการห้องสมุดชุมชน)	โรงเรียนในอำเภอกำแพงแสน จังหวัดนครปฐม / สำนัก หอสมุด วิทยาเขตกำแพงแสน
27-28 สิงหาคม 2563	ดร.วิวัฒน์ แดงสุภา นายนพดล ระโยธี นางสาวอุราพร พิมพ์ทอง นายพรภิชัย ทะวงศ์	อบรมหลักสูตร การบริหารงาน สหกรณ์อย่างมีประสิทธิภาพ ข้อ สังเกต สำคัญและมุมมองทาง กฎหมาย รุ่นที่ 1	สถาบันบัณฑิต พัฒนบริหารศาสตร์



วัน เดือน ปี	รายชื่อผู้เข้าร่วม อบรม – สัมมนา	หัวข้อเรื่อง	สถานที่ / หน่วยงาน
10 กันยายน 2563	นางเพียงพร สนธิสุทธิ นายแสงจันทน์ ชัยธรงค์	โครงการฝึกอบรมเชิงปฏิบัติการ บทบาทหน้าที่และการประสาน งานด้าน ความปลอดภัย สำหรับ ผู้ประสานงานของหน่วยงานฯ	กองยานพาหนะฯ
9-16 กันยายน 2563	นายวิเชียร ไล่เลิศ นางสุภาพร ชื่นอารมณ	ฝึกอบรม หลักสูตร การเงิน การ บัญชี และการบริหาร สำหรับ กรรมการดำเนินการ และผู้จัดการ สหกรณ์ รุ่นที่ 10	ชุมนุมสหกรณ์ออมทรัพย์ แห่งประเทศไทย จำกัด
30 กันยายน 2563	ดร.วิวัฒน์ แดงสุภา	การจัดตั้งชมรมสหกรณ์ออม ทรัพย์อุดมศึกษาแห่งประเทศไทย	ชุมนุมสหกรณ์ออมทรัพย์ แห่งประเทศไทย จำกัด
25-28 ตุลาคม 2563	นางสุภาพร ชื่นอารมณ	อบรมหลักสูตร กรรมการดำเนิน การใหม่ รุ่นที่ 26	โรงแรมณาลัย อ.เมือง จ.อุดรธานี / ชุมชุมสหกรณ์ ออมทรัพย์แห่งประเทศไทย จำกัด
29-30 ตุลาคม 2563	นางธาริณี ประณีช นางสร้อยญา โชติพัฒน์	การฝึกอบรม หลักสูตร เจาะลึก การตรวจสอบกิจการ	ชุมนุมสหกรณ์ออมทรัพย์ แห่งประเทศไทย
14-15 พฤศจิกายน 2563	ดร.วิวัฒน์ แดงสุภา นายวิเชียร ไล่เลิศ	เสวนา เศรษฐกิจประเทศไทย หลังโควิด-19	โรงแรม อวานี ขอนแก่น ไฮเทล แอนด์ คอนเวนชั่น เซ็นเตอร์ จ.ขอนแก่น / สหกรณ์ออมทรัพย์พนักงาน บริษัทการบินไทย จำกัด
24 พฤศจิกายน 2563	นางสาวอังกาบ แดงเอี่ยม นางสาวศศิภา เพชรกรรพุม	อบรมหลักสูตรกฎหมายพอกเงิน สำหรับผู้มีหน้าที่รายงาน ได้รับ การรับรองจากสำนักงาน ป.ป.ง.	Online อบรมผ่านระบบ Zoom (เทศบาลบรรายาย) / ThaiLawTraining
28 พฤศจิกายน 2563	ดร.วิวัฒน์ แดงสุภา นายชาญชัย ไล่เลิศ	โครงการสัมมนา สมาคมนัก บริหารสหกรณ์ออมทรัพย์ บังคับ คดีอย่างไรไม่ให้มีผลกระทบต่อ สหกรณ์และประชุมใหญ่สามัญ ประจำปี 2563	ชุมนุมสหกรณ์ออมทรัพย์ แห่งประเทศไทย จำกัด



วัน เดือน ปี	รายชื่อผู้เข้าร่วม อบรม - สัมมนา	หัวข้อเรื่อง	สถานที่ / หน่วยงาน
28 พฤศจิกายน 2563	ดร.วิวัฒน์ แดงสุภา	สัมมนาไตรภาคีวิชาการ การบริหารงานสหกรณ์ยุค New normal เพื่อความมั่นคงและยั่งยืน	ห้องประชุม @BOT ศูนย์การเรียนรู้ธนาคารแห่งประเทศไทย / สหกรณ์ออมทรัพย์พนักงานธนาคารแห่งประเทศไทย จำกัด
30 พฤศจิกายน 2563	นางปิยธิดา แยมเกษร นางสาวธัญญ์ศริน วราขุณ	สัมมนา การประมาณการค่าเผื่อหนี้สงสัยจะสูญฯ...กับประเด็นร้อนตาม กฎกระทรวงที่ผ่านความเห็นชอบจากคณะรัฐมนตรี	สันนิบาตสหกรณ์
15-23 ธันวาคม 2563	ผศ.น.สพ.ดร.รัชชัย ศักดิ์ภู่อรัมย์ นายชาญชัย ไล้เลิศ	ฝึกอบรมหลักสูตร การเงิน การบัญชี การบริหาร	ชุมนุมสหกรณ์ออมทรัพย์แห่งประเทศไทย จำกัด

3.11 สหกรณ์ออมทรัพย์อันเยี่ยมชมกิจการ

สหกรณ์ออมทรัพย์และหน่วยงานทั้งภาครัฐและภาคเอกชนให้ความสนใจ เข้าเยี่ยมชม ศึกษา ดูงาน ด้านการบริหารงานสหกรณ์ การให้สวัสดิการแก่สมาชิก การให้สินเชื่อ การพัฒนาระบบเทคโนโลยี ดังนี้

วัน เดือน ปี	รายชื่อสหกรณ์ที่เยี่ยมชม / ศึกษาดูงาน
21 กุมภาพันธ์ 2563	สหกรณ์ออมทรัพย์มัคคุเทศก์อาชีพ แห่งประเทศไทย จำกัด
25 กันยายน 2563	สหกรณ์ออมทรัพย์บริษัท ทีโอที จำกัด

3.12 ประเภทสมาชิกและสหกรณ์ที่ถูกดำเนินคดีและได้รับชำระหนี้ และตั้งค่าเผื่อหนี้สงสัยจะสูญ ปี 2563

รายการ	จำนวน	ยอดหนี้
1. ลูกหนี้ตามคำพิพากษา	37 คน	23,975,747.31
2. ลูกหนี้ระหว่างดำเนินคดี	3 คน	3,516,093.74
3. ลูกหนี้พ้นสภาพสมาชิกขาดส่งชำระหนี้เกิน 3 งวด	14 คน	15,560,708.91
4. ลูกหนี้เงินให้สหกรณ์อื่นกู้ที่ถูกดำเนินคดี	1 ราย	42,415,689.58
5. ลูกหนี้เงินฝากสหกรณ์อื่นที่ถูกดำเนินคดี	1 ราย	3,987,141.09



3.13 โครงการพิเศษเพื่อสนับสนุนการดำเนินงานของมหาวิทยาลัยเกษตรศาสตร์

สหกรณ์ออมทรัพย์มหาวิทยาลัยเกษตรศาสตร์ ให้การสนับสนุนโครงการของมหาวิทยาลัยเกษตรศาสตร์ตั้งแต่ ปี 2543 มีโครงการที่สนับสนุน รวมทั้งสิ้น 49 โครงการ มูลค่าทั้งสิ้น 4,553.14 ล้านบาท ซึ่งได้ดำเนินการแล้วเสร็จทั้งหมด

ณ วันที่ 31 ธันวาคม 2563 มีโครงการต่าง ๆ ที่อยู่ในระหว่างการชำระคืนตามข้อตกลง ดังนี้

วิทยาเขต	จำนวน (โครงการ)	ชำระคืนหมดแล้ว (โครงการ)	อยู่ระหว่างชำระคืน (โครงการ)	ประกอบด้วย	จำนวน (โครงการ)	มูลค่า (ล้านบาท)
1. บางเขน	24	8	16	- โครงการก่อสร้างอาคาร - โครงการจัดหาครุภัณฑ์ และปรับปรุงอาคาร	16	2,100.23
2. กำแพงแสน	17	5	12	- โครงการก่อสร้างอาคาร - โครงการจัดหาครุภัณฑ์ และปรับปรุงอาคาร	8	1,464.08
3. ศรีราชา	3	3	-	- โครงการก่อสร้างอาคาร	9	55.57
4. สกสกรนคร	2	-	2	- โครงการก่อสร้างอาคาร	3	381.22
5. โครงการจัดตั้ง วิทยาเขตสุพรรณบุรี	3	3	-	- โครงการก่อสร้างอาคาร - โครงการจัดหาครุภัณฑ์ และปรับปรุงอาคาร	2	146.39
					1	15.31

ยังคงเหลือเงินที่อยู่ในระหว่างการชำระคืน รวมทุกโครงการ เป็นเงินทั้งสิ้น 1,918.01 ล้านบาท

3.14 รายงานความก้าวหน้าการขายที่ดินพร้อมอาคารโครงการสวนเกษตร จังหวัดระยอง

ตามมติที่ประชุมใหญ่สามัญ ประจำปี 2559 เมื่อวันที่ 27 มกราคม 2560 อนุมัติหลักการให้ขายอาคารพร้อมที่ดินโครงการสวนเกษตร จังหวัดระยอง และขอให้ตั้งคณะทำงานโดยมีผู้แทนของสมาชิกด้วย

การดำเนินการในปี 2560 มีการแต่งตั้งคณะทำงานขายที่ดินพร้อมอาคาร โครงการสวนเกษตร จังหวัดระยอง โดยมีผู้แทนของสมาชิก จำนวน 4 ท่าน ร่วมเป็นคณะทำงานด้วย คณะทำงานได้มีการประชุมเพื่อกำหนดแนวทางในการดำเนินการ โดยได้เดินทางไปตรวจสอบสภาพปัจจุบันของที่ดินและอาคารที่จังหวัดระยอง และกำหนดให้มีการประเมินราคาทรัพย์สิน โดยบริษัท แคนเตอร์ คอนซิลแตนท์ จำกัด ซึ่งเป็นบริษัทที่ผ่านการรับรองจากสำนักงานคณะกรรมการกำกับหลักทรัพย์และตลาดหลักทรัพย์



(ก.ล.ต.) และเป็นบริษัทที่ขึ้นบัญชีกับสหกรณ์ฯ เป็นผู้ประเมินราคาโครงการ ซึ่งบริษัทฯ ได้ประเมินที่ดินพร้อมอาคารโครงการดังกล่าว สรุปได้ดังนี้

1. ราคาประเมินที่ดิน 3 แปลง ไม่ติดกัน เนื้อที่รวม 16 ไร่ 1 งาน 67 ตารางวา มูลค่าทั้งสิ้น 5,591,400.00 บาท ประกอบด้วย

รายการ	จำนวน (แปลง)	เนื้อที่	มูลค่า (บาท)
1.1 ที่ดินเปล่า	1	11 ไร่ 59 ตร.ว.	4,459,000.00
1.2 ที่ดินเปล่าและเป็นบ่อน้ำบางส่วน	2	5 ไร่ 1 งาน 8 ตร.ว.	1,132,400.00

2. ราคาประเมินสิ่งปลูกสร้าง มูลค่าทั้งสิ้น 3,516,300.00 บาท ประกอบด้วย

รายการ	จำนวน (หลัง)	มูลค่า (บาท)
2.1 บ้านพักอาศัย 2 ชั้น	3	3,139,200.00
2.2 อาคารโรงอาหาร	1	377,100.00

3. มูลค่าที่ดินและอาคารรวมทั้งสิ้น 9,107,700.00 บาท

คณะทำงานฯ จึงได้พิจารณากำหนดราคาขายที่ดินพร้อมสิ่งปลูกสร้างโครงการสวนเกษตร จังหวัดระยอง ในราคาไม่ต่ำกว่า 12,000,000.00 บาท (สิบสองล้านบาทถ้วน) โดยให้ผู้ซื้อชำระค่าใช้จ่ายในการขายทั้งหมด และกำหนดระยะเวลาขายถึงวันที่ 31 ธันวาคม 2560 มีผู้สนใจซื้อโดยติดต่อขอทราบรายละเอียดเพิ่มเติม 3 ราย แต่ยังไม่ตัดสินใจซื้อที่ดินพร้อมอาคารดังกล่าว

ในปี 2561 ได้มีการเดินทางไปสำรวจสภาพของโครงการ พบว่าสภาพอาคารบ้านพักทรุดโทรมมากขึ้น บริเวณโดยรอบต้นไม้และหญ้าขึ้นรกตามสภาพ โดยสหกรณ์ฯ ยังคงประกาศการขายต่อ แต่ยังไม่มีการตัดสินใจติดต่อซื้อแต่อย่างใด

ในปี 2562 มีผู้สนใจติดต่อขอซื้อที่ดิน 1 ราย โดยติดต่อขอซื้อเฉพาะโฉนดเลขที่ 49790 จำนวน 1 แปลง เนื้อที่ 1 ไร่ 3 งาน 84 ตารางวา ซึ่งสภาพที่ดินเป็นบ่อน้ำเกือบทั้งหมด คณะกรรมการดำเนินการในการประชุม ครั้งที่ 16/2562 เมื่อวันที่ 13 กันยายน 2562 พิจารณาแล้วเห็นว่าที่ดินดังกล่าวเป็นบ่อน้ำส่วนกลางของสมาชิกในโครงการ จึงไม่สามารถขายที่ดินแปลงดังกล่าวได้

ในปี 2563 ได้มีการเดินทางไปสำรวจสภาพของโครงการ พบว่าสภาพอาคารบ้านพักทรุดโทรมมากขึ้นกว่าเดิม ฝ้าเพดานด้านในอาคารบางหลังเริ่มมีน้ำซึมเข้ามาด้านในเนื่องจากหลังคาผุ แต่รากฐานของอาคารทุกหลังยังมีความแข็งแรงดีอยู่ บริเวณโดยรอบมีต้นไม้และหญ้าขึ้นรกตามสภาพ ปัจจุบันยังไม่มีการตัดสินใจติดต่อซื้อที่ดินพร้อมอาคารดังกล่าว



3.15 รายงานความก้าวหน้าหุ้นกู้ บมจ.การบินไทย

สหกรณ์ออมทรัพย์มหาวิทยาลัยเกษตรศาสตร์ จำกัด ได้ลงทุนในหุ้นกู้ บมจ.การบินไทย มาตั้งแต่ปี 2548 เป็นระยะเวลาประมาณ 15 ปี ซึ่ง สอ.มก. ได้รับผลตอบแทนจากการลงทุนอย่างสม่ำเสมอ รวมผลตอบแทนที่ได้รับแล้วประมาณ 1,160 ล้านบาท ปัจจุบันมีเงินลงทุนในหุ้นกู้ บมจ.การบินไทย คงเหลือ จำนวน 20 รุ่น มูลค่า ณ ราคาพาร์ จำนวน 3,260,000,000.00 บาท ราคาตามบัญชี 3,309,820,307.81 บาท เนื่องจากมีการลงทุนตลาดรองบางส่วน

การลงทุนในหุ้นกู้ บมจ.การบินไทย เป็นการลงทุนตามพระราชบัญญัติสหกรณ์ พ.ศ. 2542 มาตรา 62 (3) และ (7) และเป็นไปตามประกาศคณะกรรมการพัฒนาการสหกรณ์แห่งชาติ ซึ่งกำหนดให้ลงทุนในหุ้นกู้ที่ได้รับการจัดอันดับความน่าเชื่อถือไม่ต่ำกว่าระดับ A- ซึ่งหุ้นกู้ บมจ.การบินไทย ถือเป็นหุ้นกู้รัฐวิสาหกิจ มีกระทรวงการคลังเป็นผู้ถือหุ้นรายใหญ่ และมีอันดับความน่าเชื่อถือระดับ A

เมื่อวันที่ 27 พฤษภาคม 2563 ศาลล้มละลายกลางมีคำสั่งรับคำร้องขอฟื้นฟูกิจการของ บมจ.การบินไทย ส่งผลให้ บมจ.การบินไทย เข้าสู่สภาวะพักชำระหนี้ (Automatic Stay)

เมื่อวันที่ 14 กันยายน 2563 ศาลล้มละลายกลางมีคำสั่งให้ฟื้นฟูกิจการของ บมจ.การบินไทย และตั้งคณะผู้ทำแผน ได้แก่ พลอากาศเอกชัยพลกฤษ์ ดิษยะศริน นายจักรกฤษณ์ พาราพันธกุล นายพีระพันธ์ุ สาสีรัฐวิภาค นายบุญทักษ์ หวังเจริญ นายปิยสวัสดิ์ อัมระนันทน์ นายชาวุฒิศิลป์ ตรีอนุชกร และบริษัท อีวาย คอร์ปอเรทแอดไวซอรี เซอร์วิสเชส จำกัด

เมื่อวันที่ 2 ตุลาคม 2563 ราชกิจจานุเบกษาได้ลงประกาศเจ้าพนักงานพิทักษ์ทรัพย์ เรื่อง คำสั่งศาลให้ฟื้นฟูกิจการและตั้งผู้ทำแผน บริษัท การบินไทย จำกัด (มหาชน) ลูกหนี้ ทั้งนี้เจ้าหนี้จะต้องยื่นขอรับชำระหนี้ต่อเจ้าพนักงานพิทักษ์ทรัพย์ ภายในกำหนดเวลา 1 เดือน

กรมตรวจบัญชีสหกรณ์ แจ้งวิธีปฏิบัติทางบัญชีกรณีสหกรณ์นำเงินไปลงทุนในหุ้นบริษัท การบินไทย จำกัด (มหาชน) ตามหนังสือที่ กษ 0404/ว 43 ลงวันที่ 1 กรกฎาคม 2563 และหนังสือที่ กษ 0404/ว 68 ลงวันที่ 22 ตุลาคม 2563 โดยกรมตรวจบัญชีสหกรณ์พิจารณาแล้วเห็นว่าศาลล้มละลายกลางอยู่ระหว่างดำเนินการเกี่ยวกับการพิจารณาเห็นชอบแผนฟื้นฟูกิจการ กรมตรวจบัญชีสหกรณ์จึงกำหนดให้สหกรณ์ถือปฏิบัติทางบัญชีเป็นแนวเดียวกันเกี่ยวกับการนำเงินไปลงทุนในหุ้นของบริษัทการบินไทย จำกัด (มหาชน) โดยปฏิบัติตามข้อ 23 ของระเบียบนายทะเบียนสหกรณ์ ว่าด้วยการบัญชีของสหกรณ์ พ.ศ.2560 จนกว่าศาลล้มละลายกลางมีคำสั่งเห็นชอบแผนฟื้นฟูกิจการ สหกรณ์จึงจะแสดงมูลค่าเงินลงทุนตามแผนฟื้นฟูกิจการต่อไป โดยกำหนดให้สหกรณ์ที่มีเงินลงทุนในหุ้นกู้ บมจ.การบินไทย ปฏิบัติ ดังนี้

1. ให้สหกรณ์ระงับการรับรู้รายได้ดอกเบี้ยรับจากหุ้นกู้ บมจ.การบินไทย
2. เนื่องจากเงินลงทุนในหุ้นกู้ บมจ.การบินไทย เป็นหุ้นกู้ที่สหกรณ์มีความตั้งใจจะถือจนครบกำหนด จึงให้สหกรณ์ตีราคาหุ้นกู้ ณ วันสิ้นปีทางบัญชีด้วยราคาทุนตัดจำหน่าย
3. กรณีที่ซื้อหุ้นกู้มาด้วยราคาที่สูงกว่ามูลค่าที่ตราไว้ในหุ้นกู้ เนื่องจากสหกรณ์ระงับการรับรู้ดอกเบี้ยรับจากหุ้นกู้ จึงให้ทยอยตัดส่วนเกินราคาที่สูงกว่ามูลค่าที่ตราไว้ในหุ้นกู้คงเหลือในอัตรา



เส้นตรง ตามระยะเวลาคงเหลือของหุ้นกู้ที่จะถึงกำหนดชำระ และรับรู้เป็นส่วนเกินมูลค่าหุ้นกู้ ตัดจำหน่ายถือเป็นค่าใช้จ่าย ซึ่ง สอ.มก. มีส่วนเกินมูลค่าหุ้น จำนวน 49,820,307.81 บาท ต้องตัดจำหน่ายเป็นค่าใช้จ่ายในแต่ละปี ดังนี้

ปี	63	64	65	66	67	68	69	70	71	72	73	74	75	76	77
ล้านบาท	6.62	6.62	6.16	5.55	5.55	3.87	3.87	3.72	3.03	1.32	0.71	0.71	0.71	0.71	0.71

สอ.มก. ได้นำส่งคำขอรับชำระหนี้และแนบหลักฐานประกอบคำขอรับชำระหนี้ต่อเจ้าพนักงานพิทักษ์ทรัพย์ ในวันที่ 16 ตุลาคม 2563 เป็นเงินสด 3,260,000,000.00 บาท ดอกเบี้ย 92,481,350.71 บาท (รวมดอกเบี้ยผิดนัด) รวมทั้งสิ้น 3,352,481,350.71 บาท โดยเป็นเจ้าหนี้ลำดับที่ 5,864



รายละเอียดการยื่นขอรับชำระหนี้ ทุนกู้ยืม บมจ.การบินไทย

ที่	รุ่น	วันครบกำหนด	ราคาพาร์ (บาท)	ราคาตามบัญชี (บาท)	จำนวนดอกเบี้ยปกติตามหน้าตัว			วันเริ่มคำนวณดอกเบี้ยผิดนัด			รวมดอกเบี้ยเงิน (บาท)		
					วันเริ่ม	วันสุดท้าย	%	วันเริ่ม	วันสุดท้าย	%		ดอกเบี้ยผิดนัด (บาท)	
1	THAI215B	13 พ.ค. 64	150,000,000.00	150,535,815.39	13 พ.ค. 63	16 มิ.ย. 63	4.62%	664,520.55	17 มิ.ย. 63	14 ก.ย. 63	6.62%	2,448,493.15	3,113,013.70
2	THAI243A	23 มี.ค. 67	200,000,000.00	203,995,733.30	23 มี.ค. 63	23 มิ.ย. 63	4.98%	2,537,753.43	24 มิ.ย. 63	14 ก.ย. 63	6.98%	3,174,465.75	5,712,219.18
3	THAI212A	7 ก.พ. 64	60,000,000.00	60,314,327.02	7 ก.พ. 63	23 มิ.ย. 63	5.14%	1,166,005.48	24 มิ.ย. 63	14 ก.ย. 63	7.14%	974,169.86	2,140,175.34
4	THAI242A	7 ก.พ. 67	230,000,000.00	232,345,837.53	7 ก.พ. 63	23 มิ.ย. 63	5.58%	4,852,306.85	24 มิ.ย. 63	14 ก.ย. 63	7.58%	3,964,443.84	8,816,750.69
5	THAI21DA	26 ธ.ค. 64	10,000,000.00	10,069,673.40	26 ธ.ค. 62	23 มิ.ย. 63	4.76%	236,043.83	24 มิ.ย. 63	14 ก.ย. 63	6.76%	153,720.55	389,764.38
6	THAI24DA	26 ธ.ค. 67	330,000,000.00	332,072,967.54	26 ธ.ค. 62	23 มิ.ย. 63	4.98%	8,149,463.02	24 มิ.ย. 63	14 ก.ย. 63	6.98%	5,237,868.49	13,387,331.51
7	THAI224A	30 เม.ย. 65	15,000,000.00	15,054,974.13	30 เม.ย. 63	23 มิ.ย. 63	4.62%	104,424.66	24 มิ.ย. 63	14 ก.ย. 63	6.62%	225,805.48	330,230.14
8	THAI254A	30 เม.ย. 68	200,000,000.00	200,000,000.00	30 เม.ย. 63	23 มิ.ย. 63	4.92%	1,482,739.73	24 มิ.ย. 63	14 ก.ย. 63	6.92%	3,147,178.08	4,629,917.81
9	THAI229A	30 ก.ย. 65	280,000,000.00	281,778,515.89	30 มี.ค. 63	23 มิ.ย. 63	4.44%	2,929,183.56	24 มิ.ย. 63	14 ก.ย. 63	6.44%	4,100,427.40	7,029,610.96
10	THAI259A	30 ก.ย. 68	220,000,000.00	220,000,000.00	30 มี.ค. 63	23 มิ.ย. 63	4.74%	2,457,008.22	24 มิ.ย. 63	14 ก.ย. 63	6.74%	3,371,846.57	5,828,854.79
11	THAI26DA	23 ธ.ค. 69	120,000,000.00	121,032,795.49	23 ธ.ค. 62	30 มิ.ย. 63	4.35%	2,731,561.65	1 ก.ค. 63	14 ก.ย. 63	6.35%	1,586,630.14	4,318,191.79
12	THAI28DA	23 ธ.ค. 71	130,000,000.00	134,842,580.08	23 ธ.ค. 62	30 มิ.ย. 63	4.66%	3,170,076.71	1 ก.ค. 63	14 ก.ย. 63	6.66%	1,802,761.65	4,972,838.36
13	THAI276A	23 มิ.ย. 70	150,000,000.00	155,480,619.50	23 ธ.ค. 62	30 มิ.ย. 63	4.04%	3,171,123.29	1 ก.ค. 63	14 ก.ย. 63	6.04%	1,886,465.75	5,057,589.04
14	THAI326A	23 มิ.ย. 75	40,000,000.00	40,000,000.00	23 ธ.ค. 62	30 มิ.ย. 63	4.68%	979,594.52	1 ก.ค. 63	14 ก.ย. 63	6.68%	556,361.64	1,535,956.16
15	THAI282A	28 ก.พ. 71	105,000,000.00	108,754,287.60	28 ก.พ. 63	14 ก.ค. 63	3.76%	1,492,668.49	15 ก.ค. 63	14 ก.ย. 63	5.76%	1,027,331.51	2,520,000.00
16	THAI288A	16 ส.ค. 71	120,000,000.00	126,770,402.40	16 ก.พ. 63	3 มิ.ย. 63	4.04%	1,447,758.90	4 มิ.ย. 63	14 ก.ย. 63	6.04%	2,045,326.03	3,493,084.93
17	THAI295A	3 พ.ค. 72	350,000,000.00	353,662,205.17	3 พ.ค. 63	3 มิ.ย. 63	4.20%	1,288,767.12	4 มิ.ย. 63	14 ก.ย. 63	6.20%	6,123,561.65	7,412,328.77
18	THAI345A	3 พ.ค. 77	350,000,000.00	356,389,647.97	3 พ.ค. 63	3 มิ.ย. 63	4.65%	1,426,849.32	4 มิ.ย. 63	14 ก.ย. 63	6.65%	6,568,013.70	7,994,863.02
19	THAI29VA	13 พ.ย. 72	100,000,000.00	102,517,202.14	13 พ.ค. 63	31 พ.ค. 63	3.72%	193,643.84	1 มิ.ย. 63	14 ก.ย. 63	5.72%	1,661,150.68	1,854,794.52
20	THAI34VA	13 พ.ย. 77	100,000,000.00	104,202,723.26	13 พ.ค. 63	31 พ.ค. 63	3.98%	207,178.08	1 มิ.ย. 63	14 ก.ย. 63	5.98%	1,736,657.54	1,943,835.62
รวม					3,309,820,307.81	รวมดอกเบี้ยปกติ 40,688,671.25			รวมดอกเบี้ยผิดนัด 51,792,679.46			92,481,350.71	
											รวมเงินต้นและดอกเบี้ยทั้งหมด 3,352,481,350.71		



3.16 รายงานความก้าวหน้าขุมนุสสหกรณ์ธนกิจไทย จำกัด

เงินฝาก ขุมนุสสหกรณ์ธนกิจไทย จำกัด

สหกรณ์ออมทรัพย์มหาวิทยาลัยเกษตรศาสตร์ จำกัด สมัครงเป็นสมาชิกขุมนุสสหกรณ์ธนกิจไทย จำกัด ตามมติที่ประชุมใหญ่สามัญประจำปี 2553 เมื่อวันที่ 27 มกราคม 2554 โดยซื้อหุ้นในขุมนุสสหกรณ์ฯ ตั้งแต่ปี 2554 จำนวน 31 หุ้น มูลค่าหุ้นละ 1,000,000.00 บาท เป็นเงิน 31,000,000.00 บาท และฝากประเภทเงินฝากประจำ 60 เดือน ยอดรวมทั้งสิ้น 685 ล้านบาท ซึ่งครบกำหนดและได้รับเงินฝากคืนแล้ว จำนวน 250 ล้านบาท **คงเหลือเงินฝาก 435 บาท** ตลอดระยะเวลาการฝาก สหกรณ์ฯ ได้รับดอกเบี้ยจากขุมนุสสหกรณ์ฯ มาแล้วประมาณ 185 ล้านบาท

ในปี 2561 ขุมนุสสหกรณ์ฯ นำหลักทรัพย์มาค้ำประกันเงินฝากเป็นโฉนดที่ดิน จำนวน 204 แปลง เนื้อที่รวม 32-0-47.60 ไร่ ตั้งอยู่ที่จังหวัดมหาสารคาม ซึ่งเป็นหมู่บ้านจัดสรรเดิม ชื่อโครงการมหาสารคาม 1 เป็นหลักประกัน ที่ดินดังกล่าว สอ.มก. ได้มอบให้ บมจ.อาร์พีวี แวลูเอชัน ประเมินราคาทรัพย์สิน เมื่อวันที่ 4 มกราคม 2561 โดยบริษัทฯ ได้ประเมินมูลค่าตลาดไว้เป็นเงิน 203.70 ล้านบาท ราคาประเมินทางราชการจากกรมที่ดิน ตารางวาละ 16,000.00 บาท เป็นเงิน 204.11 ล้านบาท

ในปี 2562 ขุมนุสสหกรณ์ฯ มีผลการดำเนินงานขาดทุน ทำให้มูลค่าหุ้นของขุมนุสสหกรณ์ฯ เหลือมูลค่าหุ้นละ 965,558.06 บาท สหกรณ์ฯ จึงต้องตั้งค่าเผื่อการปรับมูลค่าหุ้นของขุมนุสสหกรณ์ฯ หุ้นละ 34,441.94 บาท เป็นเงิน 1,067,700.14 บาท และที่ประชุมใหญ่ได้ให้ความเห็นชอบในการตั้งค่าเผื่อนี้สงสัยจะสูญเป็นเวลา 5 ปี สำหรับเงินฝาก 85 ล้านบาทที่ครบกำหนดฝากและไม่ได้ขยายเวลาฝากออกไปปีแรกเป็นเงิน จำนวน 17 ล้านบาท ตามหนังสือกรมตรวจบัญชีสหกรณ์ ที่ กษ 0404/ว53 เรื่อง วิธีปฏิบัติทางบัญชีกรณีสหกรณ์นำเงินไปลงทุนในสหกรณ์อื่น

ในปี 2563 ขุมนุสสหกรณ์ฯ นำหลักทรัพย์ จำนวน 3 รายการ มาค้ำประกันเงินฝากเพิ่มเติม โดยสหกรณ์ฯ จดจำนองเป็นลำดับสองร่วมกับอีก 3 สหกรณ์ ได้แก่

1. ที่ดินว่างเปล่า จำนวน 10 โฉนด ตั้งอยู่ที่ ซอยติดถนนเมืองทองธานีโครงการ 3 ตำบลบางพูด อำเภอบางกรวย จังหวัดนนทบุรี เนื้อที่รวม 11-0-32 ไร่ ราคาประเมิน 1,108,600,000.00 บาท จดจำนองกับสหกรณ์ออมทรัพย์ข้าราชการกระทรวงศึกษาธิการ จำกัด เป็นเงิน 840,000,000.00 บาท เหลือส่วนต่างให้กับ สามสหกรณ์ออมทรัพย์ที่จดทะเบียนเป็นลำดับสองพร้อมกัน จำนวน 268,600,000.00 บาท
2. ที่ดินพร้อมสิ่งปลูกสร้าง (ไม่แล้วเสร็จ) เป็นอาคารชุดพาณิชย์กรรมและพักอาศัย จำนวน 3 ทาวน์เวอร์ (อาคาร TOBA เมืองทองธานี) โดยมีรากฐานร่วมกัน ตั้งอยู่ที่ ถนนบอนด์สตรีท ตำบลบางพูด อำเภอบางกรวย จังหวัดนนทบุรี เนื้อที่ 4-1-10 ไร่ ราคาประเมิน 1,009,429,000.00 บาท จดจำนองกับสหกรณ์ออมทรัพย์มหาวิทยาลัยศรีนครินทรวิโรฒ จำกัด ถ้าขายในราคาประเมินได้จะคืนให้ สอ.มศว. 600,000,000.00 บาท เงินที่เหลือให้ขุมนุสสหกรณ์ฯ ใช้ในการหมุนเวียนและชำระดอกเบี้ยเงินฝากบางส่วนเป็นเงิน 130,000,000.00 บาท และที่เหลืออีก 279,429,000.00 บาท เป็นส่วนต่างสำหรับผู้จดจำนองเป็นลำดับ 2 สามสหกรณ์



- ที่ดินว่างเปล่าจำนวน 44 โฉนด ตั้งอยู่ที่ ซอยนวนมินทร์ 72 (ปัฐวิกรณ์) ถนนนวนมินทร์ แขวง คลองกุ่ม เขตบึงกุ่ม กรุงเทพมหานคร เนื้อที่รวม 11-0-6.1 ไร่ ราคาประเมิน 1,034,900,000.00 บาท จดจำนองกับสหกรณ์ออมทรัพย์มหาวิทยาลัยสงขลานครินทร์ จำกัด เป็นเงิน 900,000,000.00 บาท คงเหลือส่วนต่างให้กับสามสหกรณ์ที่จดทะเบียนเป็นลำดับสองพร้อมกัน จำนวน 134,900,000.00 บาท

รวมคงเหลือส่วนต่างทั้ง 3 รายการสำหรับสหกรณ์ออมทรัพย์ที่จดจำนองเป็นลำดับที่ 2 พร้อมกันสามสหกรณ์เป็นเงิน 682,929,000.00 บาท แต่ละสหกรณ์จะได้สิทธิ์หนึ่งใน สามส่วน คิดเป็นเงิน 227,643,000.00 บาท

สอ.มก. มีหลักประกันเป็นโฉนดที่ดิน จำนวน 204 แปลง ซึ่งเป็นหมู่บ้านจัดสรรเดิม ชื่อโครงการมหาสารคาม 1 ราคาประเมินทางราชการจาก เป็นเงิน 204,109,890.00 บาท จดจำนองค้ำประกันเงินฝากจำนวน 435,000,000.00 บาท เมื่อรวมหลักประกันทั้งหมดแล้ว สอ.มก. จะมีหลักประกันมูลค่า 431,752,890.00 บาท สำหรับเงินฝาก 435,000,000.00 บาท

ผลการประกอบการในปี 2563 ของชุมนุมสหกรณ์ฯ มียอดขาดทุนสะสมเพิ่มขึ้น ทำให้มูลค่าหุ้น ลดลงอีกหุ้นละ 301,517.88 บาท คิดเป็นจำนวนผลขาดทุนจากการปรับมูลค่าหุ้น จำนวน 9,347,054.28 บาท ทางชุมนุมสหกรณ์ฯ จึงได้จัดทำแผนพัฒนาธุรกิจ เพื่อแก้ไขปัญหาสภาพคล่องและปรับปรุงการ ดำเนินงานของชุมนุมสหกรณ์ฯ โดยแผนพัฒนาธุรกิจดังกล่าวมีระยะเวลา 6 ปี (พ.ศ. 2563-2568) นำ เสนอต่อที่ประชุมใหญ่วิสามัญครั้งที่ 1 เมื่อวันที่ 8 พฤศจิกายน 2563 โดยสมาชิกชุมนุมสหกรณ์ฯ เห็นชอบและอนุมัติแผนพัฒนาธุรกิจแล้ว สหกรณ์จังหวัดนนทบุรีในฐานะรองนายทะเบียนสหกรณ์ ปฏิบัติแทนนายทะเบียนสหกรณ์ได้เข้าร่วมประชุมใหญ่วิสามัญและรับทราบแผนพัฒนาธุรกิจดังกล่าว ด้วย โดยมีการปรับลดดอกเบี้ยเงินฝากจาก 4% ต่อปี แบ่งจ่ายเป็น 2 แบบคือจากทุกสามเดือน โอน 1% ให้ สอ.มก. ส่วนที่เหลือ 3% ฝากที่ชุมนุมสหกรณ์ฯ ในบัญชีเงินฝากชื่อ สอ.มก. เป็นจ่ายดอกเบี้ย ในอัตรา 2.5% ต่อปี เริ่มตั้งแต่เดือนมกราคม 2564 เป็นต้นไป โดยระหว่างเดือนมกราคม -มีนาคม จะ จ่ายดอกเบี้ย 1% และตั้งแต่เดือนเมษายนเป็นต้นไป จะปรับดอกเบี้ยเหลือ 0.5% ต่อปี จ่ายดอกเบี้ย ทุกสามเดือน โดยส่วนต่างของดอกเบี้ยที่เหลือ จะทำบันทึกข้อตกลงกับสหกรณ์ผู้ฝากแต่ละรายและ ขอจ่ายให้เป็นสัดส่วนหลังจากที่จำหน่ายทรัพย์สินต่างๆ ตามที่ระบุในแผนพัฒนาธุรกิจ

กรมตรวจบัญชีสหกรณ์ ตามหนังสือที่ กษ.0404/ว 92 ลงวันที่ 30 ธันวาคม 2563 แจ้งเรื่อง วิธีปฏิบัติทางบัญชีสำหรับสหกรณ์ที่นำเงินไปลงทุนในหุ้นชุมนุมสหกรณ์ธรกิจไทย จำกัด โดยพิจารณา ตามระเบียบนายทะเบียนสหกรณ์ ว่าด้วยการบัญชีของสหกรณ์และกลุ่มเกษตรกร พ.ศ. 2563 ข้อ 22(3) กล่าวโดยสรุปว่าให้สหกรณ์ที่ลงทุนในหุ้นชุมนุมสหกรณ์ฯ อาจทยอยรับรู้ผลขาดทุนจากมูลค่าหุ้น ที่ลดลงตามสัดส่วนของระยะเวลาในแผน (6 ปี) ทำให้ในปี 2563 สหกรณ์ฯ ตั้งค่าเพื่อการปรับมูลค่า หุ้น จำนวน 1,557,842.38 บาท จากจำนวนทั้งหมด 9,347,054.28 บาท



คณะกรรมการ สอ.มก. พิจารณาแล้วเห็นว่า การปรับลดดอกเบี้ยจาก 4% เหลือ 2.5% โดยในระยะแรกได้รับดอกเบี้ยจริงต่ำกว่านั้น แม้จะมีผลกระทบต่อผลการดำเนินงานของ สอ.มก. อยู่บ้างแต่จะทำให้ผลประกอบการประจำปี 2564 ของชุมนุมสหกรณ์ฯ ไม่ขาดทุน ทำให้ไม่ต้องปรับลดมูลค่าหุ้นลงอีก สหกรณ์สมาชิกที่ฝากเงินกับชุมนุมสหกรณ์ฯ ไม่ต้องตั้งค่าเผื่อมูลค่าหุ้นลดลงอีก สำหรับการทำบันทึกข้อตกลงการจัดสรรเงินรายได้จากการจำหน่ายทรัพย์สินเพื่อการชำระหนี้นั้นเป็นการให้โอกาสชุมนุมสหกรณ์ฯ ได้ชำระหนี้ ซึ่งอยู่ในหลักการการช่วยเหลือซึ่งกันและกันตามหลักการสำคัญของสหกรณ์

3.17 การติดตามหนี้สินตามคำพิพากษา กรณีสหกรณ์การเกษตรสามผง

ตามคำพิพากษาศาลให้มีการประนีประนอมยอมความระหว่างลูกหนี้ตามคำพิพากษา ซึ่งประกอบด้วยกรรมการดำเนินการของสหกรณ์การเกษตรสามผง จำนวน 12 คน กับ สอ.มก. นั้น ปรากฏว่าจำเลยไม่ชำระเงินที่จะผ่อนใช้คืนเป็นรายเดือนตามสัญญา สอ.มก. จึงได้ดำเนินการบังคับคดีโดยการยึดทรัพย์จำเลยเพื่อขายทอดตลาด ซึ่งกรมบังคับคดีได้ออกประกาศการขายทอดตลาดหลักทรัพย์ที่ยึดมาได้แล้วเมื่อวันที่ 18 พฤษภาคม 2563 ดังนี้

หลักทรัพย์	จำนวน (แปลง)	เนื้อที่	ที่ตั้ง	ราคาประเมิน (บาท)
1. ที่ดินว่างเปล่าของจำเลยที่ 9	1	4 ไร่ 2 งาน 13 ตร.ว.	ตำบลสามผง อำเภอศรีสงคราม จ.นครพนม	271,950.00
2. ที่ดินว่างเปล่าของจำเลยที่ 6	1	3 งาน 68 ตร.ว.	ตำบลสามผง อำเภอศรีสงคราม จ.นครพนม	128,000.00
3. ที่ดินว่างเปล่าของจำเลยที่ 6	1	3 ไร่ 2 งาน 29 ตร.ว.	ตำบลสามผง อำเภอศรีสงคราม จ.นครพนม	314,380.00
4. ที่ดินและสิ่งปลูกสร้างของจำเลยที่ 12	1	3 งาน 50 ตร.ว.	ตำบลสามผง อำเภอศรีสงคราม จ.นครพนม	322,000.00

เจ้าของหลักทรัพย์ทั้ง 4 แปลง ได้ยื่นคำร้องต่อสหกรณ์ขอจัดการขายทอดตลาดเป็นระยะเวลา 6 เดือน โดยจะขอผ่อนชำระหนี้ที่ค้างอยู่เดือนละ 1,500.00 บาท และตั้งแต่วันที่ 1 มกราคม 2564 จะชำระเดือนละ 2,500.00 บาทตามสัญญาเดิม ซึ่งสหกรณ์ได้อนุญาตให้จัดการขายทอดตลาด 6 เดือน และชำระหนี้ตามคำขอ



ส่วนจำเลยคนอื่นๆ ได้สืบทรัพย์เพิ่มเติมพบว่า มีทรัพย์ที่จะทำการยึดเพิ่มเติมได้อีก 4 ราย
เนื้อที่ประมาณ 24 ไร่เศษ แต่แนวเขตยังไม่ชัดเจน ซึ่งจะได้ดำเนินการบังคับคดีต่อไป

3.18 ชุมชุมสหกรณ์ออมทรัพย์ไทยไอซีที

สอ.มก. มีหุ้นอยู่กับสหกรณ์ออมทรัพย์ไทยไอซีที จำนวน 3.2 ล้านบาทเศษ แต่มูลค่าหุ้นยังคงมี
สถานะติดลบ จึงไม่สามารถถอนเงินค่าหุ้นออกมาได้ และทาง สอ.มก. ได้ตั้งสำรองหนี้สงสัยจะสูญไป
ครบตามจำนวนแล้วเมื่อปี พ.ศ. 2562 ส่วนเงินฝากยังคงมีอยู่ที่ชุมนุมนี้ 10 ล้านบาท และยังได้รับ
ดอกเบี้ยตามปกติ และจะครบกำหนดฝากในเดือนมิถุนายน 2564

การดำเนินธุรกิจกับชุมนุมสหกรณ์ออมทรัพย์ไทยไอซีที นั้น สอ.มก. ต้องการที่จะเห็นวงการ
สหกรณ์ของประเทศมีระบบบริหารงานสหกรณ์ที่เป็นอันหนึ่งอันเดียวกัน เพิ่มทางเลือกให้กับสหกรณ์
ขนาดเล็กไม่ได้ จึงไม่มีวัตถุประสงค์ลงทุนเพื่อหากำไร แต่อย่างไรก็ตาม สอ.มก. ได้มีการติดตามผลการ
ดำเนินการอย่างใกล้ชิดตลอดมา



**ผลการดำเนินงานในรอบ 62 ปี (ปี 2502... ปี 2530 - ปี 2563)
สภกรณ์ออมทรัพย์มหาวิทยาลัยเกษตรศาสตร์ จำกัด**

ปี พ.ศ.	จำนวนสมาชิก (คน)	ทุนเรือนหุ้น	เงินรับฝาก	คำสัญญาใช้เงิน	เงินกู้ยืมแก่สมาชิก	เงินให้สหกรณ์อื่นกู้ยืม	เงินลงทุน (มูลค่ายุติธรรม)	เงินทุนสำรอง	ทุนสะสมตามข้อบังคับ	สินทรัพย์รวม	กำไรสุทธิ
2530	3,943	78,615,880	164,977,423.02	-	198,558,915.17	9,756,000.00	51,067,000.00	8,046,742.91	3,489,218.45	276,038,396.02	14,306,663.98
2531	4,068	97,265,930	162,503,219.38	-	262,783,489.28		20,078,000.00	9,480,270.64	4,255,766.82	298,277,650.04	17,336,608.19
2532	4,147	117,984,020	174,984,020.05	8,455,000.00	304,455,384.10		21,756,430.66	11,635,211.52	5,695,565.34	344,526,317.33	17,751,589.23
2533	4,232	140,436,800	196,060,001.46	18,699,000.00	367,490,971.13	10,900,000.00	13,061,230.54	13,413,920.76	6,511,947.87	407,530,317.76	23,527,262.71
2534	4,358	165,241,820	259,663,360.39	45,675,000.00	437,340,691.01	32,000,000.00	45,140,000.00	15,771,403.41	7,594,684.61	538,380,140.72	26,645,575.11
2535	4,517	215,585,980	431,080,965.93	14,188,000.00	644,140,027.46	47,245,000.00	25,215,000.00	18,441,290.04	7,797,119.55	741,568,340.90	37,998,459.30
2536	4,674	299,356,590	784,152,784.57	7,937,000.00	765,270,626.37	140,367,000.00	169,415,000.00	22,260,146.29	8,409,940.55	1,187,070,301.04	49,199,158.93
2537	4,811	384,482,000	1,046,462,544.43	92,000.00	849,283,905.55	434,875,000.00	189,415,000.00	27,204,661.76	9,343,798.65	1,541,009,386.40	59,897,661.79
2538	4,911	453,027,840	1,313,731,732.70	-	1,024,280,005.48	608,205,000.00	205,388,181.47	33,309,428.65	9,872,082.68	1,906,289,115.38	77,384,236.41
2539	5,093	530,784,050	2,063,583,721.49	-	1,171,055,454.79	1,016,125,000.00	509,747,879.76	41,199,800.63	11,560,533.11	2,766,014,161.34	100,065,994.44
2540	5,244	630,788,110	2,663,650,579.35	-	1,345,755,736.04	1,373,430,000.00	387,233,671.51	53,212,271.16	17,462,895.68	3,508,959,453.29	124,313,724.80
2541	5,309	701,539,930	4,000,276,653.18	-	1,414,458,637.39	2,126,990,000.00	547,233,671.51	69,958,747.69	22,820,105.93	4,961,269,975.31	145,628,048.93
2542	5,329	878,302,610	4,529,083,156.61	-	1,415,485,168.44	2,099,782,560.00	1,076,018,671.51	97,443,012.56	30,718,036.18	5,746,281,583.79	156,101,570.60
2543	5,369	1,144,546,510	5,117,114,813.32	-	1,507,437,090.51	1,780,315,500.00	1,831,907,835.89	124,295,327.43	42,240,297.78	6,688,230,942.63	127,491,493.79
2544	5,425	1,274,404,460	5,468,353,369.15	7,000,000.00	1,497,206,449.29	1,989,744,500.00	2,360,416,104.23	145,047,025.63	43,009,424.67	7,133,260,353.48	151,493,815.90
2545	5,488	1,413,855,160	5,481,847,739.51	-	1,566,407,762.96	1,883,939,775.00	2,838,024,360.00	172,297,345.08	40,982,324.42	7,340,284,421.26	185,035,576.65
2546	5,607	1,645,476,800	5,823,240,487.27	-	1,677,565,743.45	2,283,729,751.80	3,092,660,509.50	224,265,247.42	48,712,165.24	8,092,675,043.65	185,310,153.39



ปี พ.ศ.	จำนวนสมาชิก (คน)	ทุนเรือนหุ้น	เงินรับฝาก	คำสัญญาใช้เงิน	เงินให้กู้แก่สมาชิก	เงินให้สหกรณ์อื่น กู้ยืม	เงินลงทุน (มูลค่าสุทธิรวม)	เงินทุนสำรอง	ทุนสะสม ตามข้อบังคับ	สินทรัพย์รวม	กำไรสุทธิ
2547	5,711	1,898,757,040	6,393,512,157.58	-	1,789,567,630.94	2,875,258,751.80	3,333,299,841.88	276,152,090.37	54,827,429.19	8,895,545,307.48	201,881,234.92
2548	5,793	2,166,046,900.00	6,989,347,848.53	-	1,957,698,699.10	3,547,243,751.80	3,787,357,749.36	318,640,306.95	68,693,022.69	9,880,940,186.71	236,805,881.73
2549	5,912	2,398,686,370.00	6,215,854,699.93	638,759,000.00	2,248,990,879.26	3,848,204,751.80	3,319,623,908.55	366,003,921.73	85,690,870.18	10,438,065,297.79	253,902,154.02
2550	6,171	2,634,984,180.00	8,622,515,399.87	-	2,511,621,905.77	3,768,892,250.00	5,059,577,931.85	411,294,428.42	89,948,712.48	12,604,921,842.22	291,568,877.78
2551	6,539	2,997,006,210.00	9,244,115,498.68	84,850,900.00	2,773,350,112.05	2,799,079,150.00	7,003,285,110.17	459,988,520.48	95,669,168.89	13,517,051,061.47	296,040,029.80
2552	6,985	3,418,757,060.00	12,003,227,559.78	50,240,000.00	3,026,552,542.46	2,549,148,550.00	10,265,213,253.85	492,697,689.28	97,396,085.77	16,753,964,305.17	353,064,643.13
2553	7,756	3,937,064,970.00	12,720,002,015.05	-	3,191,199,986.43	1,792,367,950.00	12,336,520,852.65	543,048,331.22	98,182,392.11	18,660,352,444.36	485,228,964.74
2554	8,230	4,386,841,140.00	11,179,432,037.34	799,347,500.00	3,504,415,095.16	1,781,730,000.00	12,367,443,088.57	656,044,156.06	126,198,293.81	19,629,053,584.45	508,170,991.14
2555	8,855	4,813,769,970.00	14,857,331,678.38	-	3,645,818,161.98	3,374,580,000.00	12,233,867,337.47	727,484,174.76	178,108,653.82	21,944,808,004.21	583,789,956.41
2556	9,409	5,247,065,330.00	16,650,295,777.59	-	4,179,846,278.50	4,803,620,000.00	12,181,918,291.64	815,204,499.93	260,792,147.93	24,465,259,070.74	631,641,671.23
2557	10,008	5,741,439,910.00	17,780,435,374.02	-	4,699,528,467.02	5,313,260,000.00	12,177,164,553.81	920,600,226.97	332,048,409.93	26,305,641,664.25	657,811,820.68
2558	10,372	6,258,369,810.00	21,330,328,330.17	-	5,534,960,027.33	4,659,020,000.00	14,639,889,910.85	1,023,253,785.69	388,153,198.93	30,352,254,426.19	662,042,852.96
2559	10,527	6,970,667,620.00	24,232,341,483.58	-	5,937,831,625.71	5,076,180,000.00	17,082,713,138.52	1,110,068,810.17	410,287,789.43	34,084,931,347.46	701,387,595.15
2560	10,744	7,580,392,690.00	25,991,056,880.80	-	6,179,235,826.09	5,715,820,000.00	19,501,151,421.37	1,187,016,260.84	421,432,617.77	37,304,737,259.02	918,909,539.78
2561	10,915	8,154,467,980.00	26,694,681,147.20	-	6,425,300,377.23	10,258,160,000.00	18,646,018,539.52	1,368,157,911.13	478,016,339.97	41,139,094,408.64	950,422,953.22
2562	11,071	8,829,807,910.00	28,035,535,930.13	-	6,622,998,228.64	9,106,590,000.00	16,591,999,582.42	1,538,180,442.90	531,243,733.97	40,964,404,905.55	973,235,153.89
2563	11,290	9,460,730,300.00	29,171,094,101.16	-	6,685,676,410.88	7,305,020,000.00	22,213,750,663.50	1,690,222,725.07	574,264,899.27	42,456,064,525.94	910,541,464.57



รายละเอียดเงินปันผล-เฉลี่ยคืน ตั้งแต่ปี 2545 - ปัจจุบัน

ปี	อัตราเงินปันผล (%)	เงินเฉลี่ยคืน (%)
2545	6.50	25.00
2546	5.50	25.00
2547	5.50	28.00
2548	5.75	30.00
2549	6.00	30.00
2550	6.50	30.00
2551	6.25	33.00
2552	6.25	33.00
2553	6.35	35.00
2554	6.35	35.00
2555	6.40	35.00
2556	6.40	35.00
2557	6.40	35.00
2558	6.40	35.00
2559	6.40	35.00
2560	6.50	37.00
2561	6.50	37.00
2562	6.50	37.00



วาระที่

4

**พิจารณารายงาน
ของผู้ตรวจสอบกิจการ
ประจำปี 2563**



รายงานการตรวจสอบกิจการ สภกรณ์ออมทรัพย์มหาวิทยาลัยเกษตรศาสตร์ จำกัด สำหรับปีการบัญชีสิ้นสุด วันที่ 31 ธันวาคม 2563

เรียน ที่ประชุมใหญ่สภกรณ์ออมทรัพย์มหาวิทยาลัยเกษตรศาสตร์ จำกัด

ตามมติที่ประชุมใหญ่สามัญประจำปี 2562 สภกรณ์ออมทรัพย์มหาวิทยาลัยเกษตรศาสตร์ จำกัด เมื่อวันที่ 28 มกราคม 2563 ได้เลือกตั้งนางธาริณี ประณีษ ด้านการเงิน/บัญชี นายมาโนช สุวรรณศิลป์ ด้านกฎหมาย และนางสร้อยญา โชติพัฒน์ ด้านบริหารทั่วไป เป็นผู้ตรวจสอบกิจการของ สภกรณ์ออมทรัพย์มหาวิทยาลัยเกษตรศาสตร์ จำกัด ตามสาขาวิชาชีพ สำหรับปีการบัญชีสิ้นสุด วันที่ 31 ธันวาคม 2563 ข้าพเจ้าและคณะได้ทำการตรวจสอบและรายงานผลการตรวจสอบต่อคณะกรรมการดำเนินการเป็นประจำทุกเดือน จึงขอเสนอผลการตรวจสอบประจำปี 2563 โดยสรุป ดังนี้

1. วัตถุประสงค์ของการตรวจสอบ

- 1.1 เพื่อตรวจสอบการบริหารงานของคณะกรรมการดำเนินการ
- 1.2 เพื่อตรวจสอบการปฏิบัติงานเกี่ยวกับการบัญชีและการควบคุมการเงิน
- 1.3 เพื่อตรวจสอบติดตามการปฏิบัติตามกฎหมาย ระเบียบ ข้อบังคับ มติที่ประชุมและคำสั่ง สอ.มก. ที่เกี่ยวข้องกับการบริหารจัดการ

2. ขอบเขตการตรวจสอบ

- 2.1 ตรวจสอบความถูกต้องของการบันทึกบัญชีตามเอกสารหลักฐาน
- 2.2 ตรวจสอบการควบคุมการเงินตามระเบียบและข้อกำหนดของสภกรณ์
- 2.3 ตรวจสอบการบริหารงานของคณะกรรมการดำเนินการตามแผนงานและงบประมาณที่กำหนดไว้
- 2.4 ตรวจสอบการปฏิบัติตามกฎหมาย ระเบียบ ข้อบังคับ มติที่ประชุม คำสั่ง สอ.มก. การบริหารความเสี่ยงในการดำเนินธุรกิจของสภกรณ์ การดำเนินคดีต่างๆ

3. ผลการตรวจสอบ และข้อเสนอแนะ

3.1 ด้านบริหารทั่วไป

- 3.1.1 แหล่งที่มาของเงินทุนสภกรณ์ และแหล่งที่ใช้ไป พร้อมอัตราส่วน ณ 30 พฤศจิกายน 2563



(หน่วย : ล้านบาท)

ทรัพย์สิน/แหล่งที่ใช้ไป ของเงินทุน	จำนวน เงิน	%	หนี้สิน/แหล่งที่มา ของเงินทุน	จำนวน เงิน	%
1 เงินนำฝากธนาคาร, สหกรณ์อื่น	3,592		1 หนี้สิน เงินรับฝาก	28,992	70
2 เงินลงทุน	20,605	49	2 หนี้สินอื่น	286	
3 เงินให้กู้ยืม สุทธิ	17,201	41	3 ทุนเรือนหุ้น	9,409	30
4 ที่ดินแทนการชำระหนี้รอขาย	20		4 ทุนสำรอง	1,690	
5 สินทรัพย์อื่น	330		5 ทุนสะสม	579	
			6 กำไรสุทธิ	862	
สินทรัพย์รวม	41,748		หนี้สินและทุนรวม	41,748	100

หมายเหตุ ไม่รวมกำไรจากเงินลงทุนที่ยังไม่เกิดขึ้น

3.1.2 ผลการดำเนินการของสหกรณ์ โดยรวบรวมข้อมูลสิ้นสุด ณ วันอังคารที่ 30 พฤศจิกายน 2563 เพื่อนำเสนอเป็นรายงานผลการดำเนินงานและฐานะการเงินของ สอ.มก. ประจำปี 2563 การดำเนินธุรกิจหลักของสหกรณ์ คือ ธุรกิจสินเชื่อ และ ธุรกิจเงินรับฝาก มีมูลค่ารวม 46,196 ล้านบาท ธุรกิจเงินรับฝากมีมูลค่าสูงสุด คิดเป็นร้อยละ 62 เป็นเงินจำนวน 28,922 ล้านบาท ธุรกิจสินเชื่อคิดเป็นร้อยละ 38 เป็นเงินจำนวน 17,156 ล้านบาท ผลการดำเนินการมีรายได้รวมทั้งสิ้น 1,500 ล้านบาท ค่าใช้จ่ายรวม 715 ล้านบาท มีกำไรสุทธิ 785 ล้านบาท ซึ่งคิดเป็นร้อยละ 52.33 ของยอดรายได้รวม ต่ำกว่าปี 2562 ร้อยละ 0.69 (ปี 2562 มีกำไรสุทธิ 973 ล้านบาทซึ่งคิดเป็นร้อยละ 53.02 ของยอดรายได้รวม)

3.1.3 ความสามารถในการทำกำไรของ สอ.มก. ณ 30 พฤศจิกายน 2563 มาจากทำธุรกิจของสหกรณ์ และการลงทุน รายได้จากการธุรกิจสินเชื่อ 768 ล้านบาท ธุรกิจสินเชื่อ มีหนี้ไม่ก่อให้เกิดรายได้ คิดเป็นร้อยละ 0.18 ของมูลค่าธุรกิจสินเชื่อ ผลตอบแทนจากการลงทุน 514 ล้านบาท มีหลักทรัพย์ที่ระงับการรับรู้รายได้ดอกเบี่ยรับคิดเป็นร้อยละ 16.79 ของมูลค่าเงินลงทุนสุทธิ



สมาชิกกับการทำกำไรของสหกรณ์ ณ 30 พฤศจิกายน 2563

(หน่วย : ล้านบาท)

ลำดับ	รายการ	ฝากเงิน	จ่าย ดอกเบี้ย	กู้เงิน	รับ ดอกเบี้ย	กำไร (ขาดทุน)
1	สมาชิก	14,107	312	6,601	339	27
2	สมาชิกสมทบ, มหาวิทยาลัยเกษตรศาสตร์	14,813	330	2,148	90	(214)
3	สหกรณ์อื่น	-	-	8,549	339	339
4	ผลตอบแทนจากการลงทุน	-	21	20,605	514	493
5	ดอกเบี้ยเงินฝากธนาคาร, สหกรณ์อื่น	-	-	3,592	162	162
6	รายได้อื่น, รายจ่ายดำเนินการ	-	52	-	56	4
	รวม	28,922	715	-	1,500	785

สรุปข้อสังเกตและข้อเสนอแนะ

คณะกรรมการดำเนินการได้ติดตามและพิจารณาสรุปรายงานการดำเนินงานจากฝ่ายจัดการอย่างใกล้ชิด ได้มีการปรับอัตราดอกเบี้ยเงินฝากลง พร้อมกับการปรับดอกเบี้ยเงินกู้ เป็นการปรับลดทั้งค่าใช้จ่ายและรายได้ของสหกรณ์ เงินฝากธนาคาร, สหกรณ์อื่น มีการติดตามและบางส่วนมีหลักทรัพย์ค้ำประกันด้วย ค่าใช้จ่ายดำเนินการเพียง 52 ล้านบาท คิดเป็นร้อยละ 3.47 ของรายได้ของสหกรณ์ และคิดเป็นร้อยละ 6.21 ของกำไรก่อนหักค่าใช้จ่ายดำเนินการอยู่ในระดับ “ดีมาก” จากอัตราส่วนทางการเงินของสหกรณ์ออมทรัพย์จากกรมตรวจบัญชีสหกรณ์เฉลี่ยคิดเป็นร้อยละ 13.86 จึงเห็นว่าสหกรณ์ของเรามีความสามารถในการทำกำไรได้ดี

3.1.4 โครงการตามแผนกลยุทธ์ ประจำปี พ.ศ.2563 สหกรณ์ได้กำหนด โครงการตามแผนกลยุทธ์ประจำปี พ.ศ.2563 ไว้ 10 วัตถุประสงค์ 15 กลยุทธ์ 32 โครงการ ในจำนวน 32 โครงการ มีการดำเนินการแล้ว 12 โครงการ ยังไม่ได้ดำเนินการ 3 โครงการ อยู่ระหว่างการดำเนินการ 2 โครงการ เลื่อนไปดำเนินการในปี 2564 จำนวน 6 โครงการและยกเลิกโครงการ จำนวน 9 โครงการ

สรุปข้อสังเกตและข้อเสนอแนะ

เพื่อเพิ่มประสิทธิภาพด้านการประเมินผลสัมฤทธิ์ของโครงการ ควรกำหนดให้ชัดเจนว่าโครงการตามแผนกลยุทธ์ในแต่ละโครงการตามวัตถุประสงค์ มีการเข้าซ้อนกันหรือไม่ เพื่อนำผลที่ได้รับมาประเมินโครงการ เพื่อแก้ไขปรับปรุงและพัฒนาอย่างต่อเนื่อง

3.1.5 งบประมาณรายจ่ายประจำปี พ.ศ.2563

สหกรณ์ได้ดำเนินการเบิกจ่ายงบประมาณรายจ่ายทุกหมวดรายจ่ายตามแผนงบประมาณที่ได้รับอนุมัติ การเบิกจ่ายมีเอกสารหลักฐานการเบิกจ่ายครบถ้วน และการจัดหาครุภัณฑ์เป็นไปตามระเบียบของสหกรณ์ครบถ้วนซึ่งเป็นไปตามระเบียบสหกรณ์ออมทรัพย์มหาวิทยาลัย



สรุปข้อสังเกตและข้อเสนอแนะ

บัญชีเงินรอจ่ายคืนต้องมีการตรวจติดตามอย่างสม่ำเสมอ เนื่องจากไม่เป็นเงินของสหกรณ์ และจะต้องติดตามจ่ายคืนให้กับผู้มีสิทธิโดยเร็ว

3.2.3 งบพิสูจน์ยอดเงินฝากธนาคาร พบว่าการจัดทำงบพิสูจน์ยอดเงินฝากธนาคารของสหกรณ์ ปรากฏรายการปรับปรุงที่ไม่สามารถตรวจสอบได้ตามรายงานการตรวจสอบกิจการ ปี 2562 นั้น ณ วันที่ 14 มกราคม 2563 คณะกรรมการดำเนินการได้มีมติให้ฝ่ายจัดการดำเนินการปรับปรุงรายการในงบพิสูจน์ยอดเงินฝากธนาคาร ฝ่ายจัดการได้ดำเนินการปรับปรุงรายการเพื่อให้งบพิสูจน์ยอดเงินฝากธนาคาร ครบถ้วนถูกต้องและเป็นปัจจุบัน ยกเว้นรายการค่าใช้จ่ายดอกเบี้ยจ่ายปีก่อนจำนวน 2.6 ล้านบาท คณะกรรมการดำเนินการได้อนุมัติให้นำไปบันทึก พักไว้ในบัญชีค่าใช้จ่ายรอดัดบัญชีและจะทยอยรับรู้เป็นค่าใช้จ่ายภายในเวลา 5 ปีบัญชี

สรุปข้อสังเกตและข้อเสนอแนะ

การที่สหกรณ์นำค่าใช้จ่ายดังกล่าวไปพักไว้อาจมีผลทำให้สหกรณ์มีข้อบกพร่องเกี่ยวกับการบัญชี หรือ ฐานะการเงินตามรายงานการตรวจสอบ และไม่เป็นไปตามระเบียบนายทะเบียนสหกรณ์ ว่าด้วยการบัญชีของสหกรณ์และกลุ่มเกษตรกร พ.ศ.2563 สหกรณ์ได้ดำเนินการอนุมัติให้รับรู้เป็นค่าใช้จ่ายทั้งจำนวน 2.6 ล้านบาท ณ วันสิ้นปี 2563

3.3 ด้านกฎหมายธุรกิจ - สหกรณ์

3.3.1 ธุรกิจสินเชื่อสมาชิก เงินให้กู้ยืมแก่สมาชิก ลูกหนี้สมาชิกที่อยู่ระหว่างทวงถาม/ติดตามก่อนฟ้องดำเนินคดี/ลูกหนี้ตามคำพิพากษา ณ 30 พฤศจิกายน 2563 มีจำนวน 65 ราย จำนวนเงิน 43.4 ล้านบาท ประกอบด้วย ลูกหนี้ค้างชำระ 3 งวดและติดตามก่อนฟ้องดำเนินคดี สอ.มก. ปฏิบัติตามประมวลกฎหมายแพ่งและพาณิชย์ มาตรา 686 วรรคหนึ่ง และ มาตรา 728 จำนวน 22 ราย จำนวนเงิน 14.4 ล้านบาท ลูกหนี้ระหว่างดำเนินคดี (ศาลรับฟ้องแล้ว) จำนวน 7 ราย จำนวนเงิน 6.3 ล้านบาท ลูกหนี้ตามคำพิพากษา ณ 30 พฤศจิกายน 2563 มีจำนวน 36 ราย จำนวนเงิน 22.7 ล้านบาท

3.3.2 เงินให้กู้ยืมที่ไม่ก่อให้เกิดรายได้ ประกอบด้วย ลูกหนี้สมาชิกอยู่ระหว่างดำเนินคดี (ศาลรับฟ้องแล้ว) และ ลูกหนี้ตามคำพิพากษา จำนวนรวม 43 ราย จำนวนเงิน 29.2 ล้านบาท ลูกหนี้ให้กู้ยืมแก่สหกรณ์อื่น เป็นเงิน 46.4 ล้านบาท รวมเป็นเงินทั้งสิ้น 75.6 ล้านบาท คิดเป็นร้อยละ 0.44 ของมูลค่าธุรกิจสินเชื่อ สหกรณ์มีรายได้จากการให้กู้เป็นเงิน 768 ล้านบาท คิดเป็นร้อยละ 89.92 จากประมาณการรายได้ที่กำหนดไว้ ที่ 854 ล้านบาท

สรุปข้อสังเกตและข้อเสนอแนะ

สอ.มก.ควรมีการเร่งรัด ติดตาม ลูกหนี้ค้างชำระ เพื่อหาวิธีการบรรเทาความเดือดร้อนของสมาชิกภายใต้การปฏิบัติตามระเบียบ สอ.มก. ว่าด้วยการให้เงินกู้แก่สมาชิก แก้ไขเพิ่มเติม ฉบับที่ 3 พ.ศ. 2563 ประกาศ ณ วันที่ 29 เมษายน 2563 เพื่อบรรเทาความเดือดร้อนของสมาชิกซึ่งจะเป็นผลดี



ต่อ สอ.มก. ในการที่จะได้รับชำระหนี้คืนเพิ่มขึ้น ควรมีการทบทวน และประเมินความเสี่ยงในด้านเครดิตการให้สหกรณ์อื่นกู้เงินและการฝากเงินสหกรณ์อื่น เพื่อหลีกเลี่ยงความเสียหายอันพึงเกิดขึ้น และควรมีการทบทวนหลักทรัพย์ค้ำประกันเงินฝากประจำที่ฝากไว้กับสหกรณ์อื่น ให้มีมูลค่าตรงตามสภาพความเป็นจริงและความเป็นไปได้อย่างสม่ำเสมอ

3.3.3 ธุรกิจเงินรับฝาก

จากมูลค่าของเงินรับฝากจำนวน 28,922 ล้านบาท คิดเป็นร้อยละ 70 ของมูลค่าของสินทรัพย์ทั้งสิ้นของ สอ.มก. ประกอบด้วยเงินรับฝากของสมาชิก 14,107 ล้านบาท คิดเป็นร้อยละ 48.7 และเงินรับฝากของสมาชิกสมทบและมหาวิทยาลัยเกษตรศาสตร์ 14,813 ล้านบาท คิดเป็นร้อยละ 51.2 และค่าใช้จ่ายทั้งหมดของสหกรณ์ 715 ล้านบาท เป็นดอกเบี้ยจ่ายทั้งสิ้น 642 ล้านบาท คิดเป็นร้อยละ 89

สรุปข้อสังเกตและข้อเสนอแนะ

การดำเนินธุรกิจของ สอ.มก. ปี 2563 ส่วนใหญ่เป็นธุรกิจรับฝากเงิน และเงินรับฝากของสมาชิกสมทบและมหาวิทยาลัยเกษตรศาสตร์ คิดเป็นร้อยละ 51.2 ของมูลค่าธุรกิจเงินรับฝาก ควรจัดการความเสี่ยงในการทำธุรกิจเงินรับฝากเพิ่มขึ้น

3.3.4 ด้านการลงทุน

สอ.มก. ดำเนินการการลงทุน และการบริหารจัดการ การลงทุนตามนโยบายของปีที่ผ่านมา การลงทุนเป็นไปตามข้อบังคับฯ และประกาศคณะกรรมการพัฒนาการสหกรณ์แห่งชาติ เรื่อง ข้อกำหนดการฝากหรือลงทุนอย่างอื่นของสหกรณ์ พ.ศ. 2558 ประกอบด้วยการให้กู้สหกรณ์อื่น การนำเงินฝากสหกรณ์อื่น และการลงทุนในหลักทรัพย์โดยใช้มติคณะกรรมการบริหารการเงิน และแจ้งคณะกรรมการดำเนินการรับทราบ การลงทุนในหลักทรัพย์ เป็นการลงทุนเพื่อขาย การลงทุนในหุ้นกู้บริษัทการบินไทย เป็นการลงทุนที่มีขั้นตอนวิธีการและเอกสารประกอบการพิจารณาตามปกติ ปัจจุบันเป็นหลักทรัพย์ที่ระงับการรับรู้รายได้ดอกเบี้ยรับตามหนังสือด่วนที่สุด ที่ กษ0404/ว45 ลงวันที่ 1 กรกฎาคม 2563

สรุปข้อสังเกตและข้อเสนอแนะ

การลงทุนเป็นอำนาจของคณะกรรมการบริหารการเงิน โดยไม่จำกัดวงเงินและระยะเวลาการลงทุน ดังนั้นเพื่อให้มีระบบควบคุมภายในที่ดี และการบริหารจัดการความเสี่ยง ควบคุมความเสี่ยงที่อาจเกิดขึ้น จึงเห็นสมควรให้มีการกำหนดระเบียบเกี่ยวกับการนำเงินฝากและการลงทุนของสหกรณ์เพื่อกำหนดลำดับขั้นตอนการอนุมัติการลงทุน วงเงินลงทุนรวมในแต่ละสถาบันไม่ควรเกินกว่าทุนสำรองของสหกรณ์ และเพิ่มความเพียงพอของการลงทุนต่อความเสี่ยง คือ อัตราทุนสำรองต่อสินทรัพย์รวม ซึ่ง สอ.มก. ทำได้สูงสุด 0.03 เท่า ซึ่งเกณฑ์มาตรฐานทางการเงินของสหกรณ์ออมทรัพย์ ต้องไม่ต่ำกว่า 0.04 เท่า



3.4 ด้านเทคโนโลยีสารสนเทศ

3.4.1 การควบคุมภายในทั่วไป มีระเบียบสภามหาวิทยาลัยเกษตรศาสตร์ จุกัด ว่าด้วย การควบคุมและการรักษาความปลอดภัยด้านเทคโนโลยีสารสนเทศ พ.ศ. 2555 และ มีการจัดทำคู่มือการปฏิบัติงาน ขั้นตอนการปฏิบัติงานมีการจัดโครงสร้างและการแบ่งแยกหน้าที่ ความ รับผิดชอบของเจ้าหน้าที่

3.4.2 การควบคุมภายในในระบบงาน การควบคุมการนำเข้าข้อมูลคอมพิวเตอร์ มีการ กำหนดสิทธิ์ผู้ใช้งานในระบบ ดำเนินการโดยหัวหน้าฝ่ายเทคโนโลยีสารสนเทศ (ผู้ดูแลระบบ) มี การควบคุมการประมวลผล มีการจัดทำรายงานข้อมูลทุกระบบ และเอกสารประกอบรายการ และ การควบคุมข้อมูลที่ส่งออกจากคอมพิวเตอร์ทุกระบบ ผู้ส่งออกจะต้องมีบัญชีผู้ใช้งานในระบบ และต้อง ได้สิทธิ์เข้าใช้ตัวเลือกนั้น

สรุปข้อสังเกตและข้อเสนอแนะ

จากการตรวจสอบพบจุดอ่อน ในระบบการประมวลผลของระบบคอมพิวเตอร์ของสภามหาวิทยาลัย และเจ้าหน้าที่ ผู้ใช้งานได้มีการรายงานปัญหาดังกล่าวตามสายการบังคับบัญชาถึงผู้จัดการแล้ว ฝ่าย เทคโนโลยีสารสนเทศ โดยผู้ดูแลระบบได้ใช้เวลาในการพิสูจน์ติดตาม จนพบสาเหตุว่าเป็นผลกระทบ มาจากการพัฒนาชุดคำสั่งเพื่อควบคุมการทำงานในระบบ ของผู้ดูแลระบบ เพื่อการบริการสมาชิกและ เจ้าหน้าที่ผู้ใช้งาน การบริหารจัดการ การแก้ไขปรับปรุงของผู้ดูแลระบบจะต้องสามารถตรวจติดตาม ได้ในระบบโดยเร็ว รวมทั้งกรณีมีเหตุผิดปกติในการใช้งานในระบบคอมพิวเตอร์ของสภามหาวิทยาลัย ผู้ดูแล ระบบ ต้องรายงานผู้จัดการทันที ตามระเบียบสภามหาวิทยาลัยเกษตรศาสตร์ จุกัด ว่า ด้วย การควบคุมและการรักษาความปลอดภัยด้านเทคโนโลยีสารสนเทศ พ.ศ. 2555

กล่าวโดยสรุป

ในโอกาสที่ได้รับความไว้วางใจจากมวลสมาชิก สอ.มก. ผู้ตรวจสอบกิจการมีความมุ่งมั่น ตั้งใจจริง และมีศรัทธา ในการปฏิบัติหน้าที่ตรวจสอบกิจการสภามหาวิทยาลัยเกษตรศาสตร์ จุกัด โดยยึดหลักการตรวจสอบเชิงพัฒนา ตามหลักธรรมาภิบาล

ขอขอบคุณความร่วมมืออย่างดียิ่งของมวลสมาชิก สอ.มก. คณะกรรมการดำเนินการ ฝ่าย จัดการ เจ้าหน้าที่ ตลอดจนผู้เกี่ยวข้องทุกท่าน มา ณ ที่นี้

จึงเรียนมาเพื่อโปรดพิจารณา



(นางธารณี ประนิช)

ประธานคณะผู้ตรวจสอบกิจการ

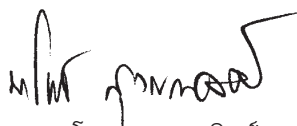

(นายมานอ สุวรรณศิลป์)

ผู้ตรวจสอบกิจการ



(นางสรัญญา โชติพัฒน์)

เลขานุการคณะผู้ตรวจสอบกิจการ



วาระที่

5

พิจารณาอนุมัติงบประมาณเงิน
ประจำปี 2563



หนังสือรับรองของสภามหาวิทยาลัยเกษตรศาสตร์

วันที่ 15 มกราคม 2564

เรียน น.ส.สุภาวดี เวสารัชชารีย์กุล

หนังสือรับรองฉบับนี้ให้ไว้เพื่อประโยชน์ของท่านในการตรวจสอบงบการเงินของสภามหาวิทยาลัยเกษตรศาสตร์ จุกัด สำหรับปีสิ้นสุดวันที่ 31 ธันวาคม 2563 เพื่อแสดงความเห็นว่างบการเงินดังกล่าวแสดงฐานะการเงิน ณ วันที่ 31 ธันวาคม 2563 ผลการดำเนินงานและกระแสเงินสด สำหรับปีสิ้นสุดวันเดียวกันของสภามหาวิทยาลัยเกษตรศาสตร์ จุกัด โดยถูกต้องตามที่ควรในสาระสำคัญตามระเบียบที่นายทะเบียนสภามหาวิทยาลัยกำหนดหรือไม่

ข้าพเจ้าเป็นผู้รับผิดชอบในการจัดให้มีการจัดการที่มีประสิทธิภาพ เพื่อให้การดำเนินงานของสภามหาวิทยาลัยเป็นไปตามกฎหมายสภามหาวิทยาลัย ระเบียบ ข้อบังคับที่เกี่ยวข้อง

ข้าพเจ้าขอรับรองรายละเอียดเกี่ยวกับงบการเงินที่ท่านตรวจสอบตามที่ข้าพเจ้าทราบ และคิดว่าควรจะเป็น ดังต่อไปนี้

1. งบการเงิน

1.1 ตามข้อตกลงในการรับงานตรวจสอบวันที่ 8 มีนาคม 2563 ข้าพเจ้าเป็นผู้รับผิดชอบในการจัดทำงบการเงิน โดยถูกต้องตามที่ควรในสาระสำคัญตามระเบียบที่นายทะเบียนสภามหาวิทยาลัยกำหนด

1.2 งบการเงินไม่มีการแสดงข้อมูลที่ขัดต่อข้อเท็จจริงอันเป็นสาระสำคัญ ซึ่งรวมถึงการละเว้นการแสดงรายการและข้อมูลต่าง ๆ

1.3 ข้อสมมติที่สำคัญที่สภามหาวิทยาลัยใช้ในการประมาณการทางบัญชีมีความสมเหตุสมผล

1.4 รายการหรือข้อมูลดังต่อไปนี้มีการบันทึกหรือเปิดเผยไว้อย่างเพียงพอและเหมาะสมในงบการเงิน เช่น รายการธุรกิจที่มีกับสาขาของสภามหาวิทยาลัยหรือบุคคลอื่น ข้อตกลงกับสถาบันการเงินเกี่ยวกับภาระผูกพันเงินฝาก หรือข้อจำกัดการใช้เงินกู้ สินทรัพย์ที่ใช้เป็นหลักประกัน

1.5 เหตุการณ์ภายหลังวันที่ในงบการเงินที่ระเบียบนายทะเบียนสภามหาวิทยาลัยกำหนดให้ปรับปรุงหรือเปิดเผยได้ปรับปรุงหรือเปิดเผยแล้ว

1.6 ผลของการไม่แก้ไขข้อมูลที่ขัดต่อข้อเท็จจริงไม่มีสาระสำคัญ ข้อสังเกต ทั้งต่อเฉพาะรายการหรือโดยรวมต่องบการเงิน รายการของข้อมูลที่ขัดต่อข้อเท็จจริงที่ไม่แก้ไขได้จัดทำเป็นเอกสารแนบของหนังสือรับรองนี้

1.7 ไม่มีรายการผิดปกติที่เกี่ยวข้องกับการกระทำของคณะกรรมการดำเนินการหรือเจ้าหน้าที่ของสภามหาวิทยาลัย ผู้ซึ่งมีหน้าที่สำคัญเกี่ยวกับระบบบัญชีและระบบการควบคุมภายใน หรือรายการผิดปกติที่มีผลกระทบอย่างเป็นสาระสำคัญต่องบการเงิน

1.8 สภามหาวิทยาลัยมีกรรมสิทธิ์ในสินทรัพย์ทั้งหมดอย่างถูกต้องตามกฎหมายและไม่มีภาระผูกพันหรือข้อผูกมัดใด ๆ ในสินทรัพย์ของสภามหาวิทยาลัย เว้นแต่ที่ได้เปิดเผยไว้ในหมายเหตุประกอบงบการเงิน

1.9 สภามหาวิทยาลัยได้บันทึกหรือเปิดเผยรายการหนี้สินทั้งหมดของสภามหาวิทยาลัย ทั้งที่เกิดขึ้นแล้วและอาจเกิดขึ้นในภายหน้าไว้อย่างเหมาะสม รวมทั้งได้มีการเปิดเผยไว้ในหมายเหตุประกอบงบการเงินเกี่ยวกับ



หลักประกันทั้งหมดที่สหกรณ์แก่บุคคลที่สาม นอกจากนี้สหกรณ์ไม่มีคดีฟ้องร้องอื่นและไม่มีคดีที่คาดว่าจะเกิดขึ้น

1.10 นอกจากเรื่องที่อยู่อาศัยไว้ในหมายเหตุประกอบงบการเงินแล้ว ไม่มีเหตุการณ์ใดเกิดขึ้นหรือไม่ปรากฏข้อเท็จจริงใดที่มีผลกระทบต่องบการเงินอย่างมีสาระสำคัญ ซึ่งต้องนำมาปรับปรุงงบการเงิน หรือเปิดเผยในหมายเหตุประกอบงบการเงินอีก

2. การให้ข้อมูล

ข้าพเจ้าได้จัดเอกสารหลักฐานและข้อมูลดังต่อไปนี้ให้ท่านตรวจสอบครบถ้วนแล้วคือ

2.1 บันทึกรายการทุกรายการในบัญชี เอกสารหลักฐานประกอบรายการบัญชี และข้อมูลอื่นที่เกี่ยวข้องทั้งหมด

2.2 รายงานการประชุมคณะกรรมการดำเนินการและรายงานการประชุมใหญ่

2.3 ข้อมูลอื่นที่ท่านขอจากข้าพเจ้าเพื่อวัตถุประสงค์ของการตรวจสอบ

2.4 เข้าถึงบุคคลในสหกรณ์ที่ท่านระบุว่าจำเป็นในการได้มาซึ่งหลักฐานการสอบบัญชีอย่างไม่จำกัด

2.5 สหกรณ์ได้ปฏิบัติตามเงื่อนไขของสัญญาทั้งหมด ซึ่งหากไม่ปฏิบัติตามอาจมีผลกระทบอย่างมีสาระสำคัญต่องบการเงิน นอกจากนี้สหกรณ์ได้ปฏิบัติตามระเบียบและข้อกำหนดของหน่วยงานราชการหรือหน่วยงานที่กำกับดูแล ซึ่งหากไม่ปฏิบัติตามอาจมีผลกระทบอย่างมีสาระสำคัญต่องบการเงิน

2.6 สหกรณ์ได้เปิดเผยข้อมูลทั้งหมดที่เป็นผลจากการประเมินความเสี่ยงเรื่องการทุจริตที่มีผลต่อการแสดงงบการเงินที่ขัดต่อข้อเท็จจริงอันเป็นสาระสำคัญ

2.7 สหกรณ์ได้เปิดเผยข้อมูลทุกอย่าง ซึ่งเกี่ยวข้องกับการทุจริตหรือสงสัยว่าจะทุจริตที่สหกรณ์ทราบและที่มีผลกระทบต่อสหกรณ์ โดยเกี่ยวข้องกัคณะกรรมการดำเนินการสหกรณ์ เจ้าหน้าที่สหกรณ์ที่มีบทบาทสำคัญเกี่ยวกับการควบคุมภายใน หรือบุคคลอื่น ซึ่งการทุจริตมีผลกระทบอย่างมีสาระสำคัญต่องบการเงิน

2.8 สหกรณ์ไม่ได้รับหนังสือแจ้งจากหน่วยราชการอันมีผลต่องบการเงิน เพราะมิได้ปฏิบัติตามกฎหมายหรือข้อบังคับ ซึ่งรวมถึงการถูกเรียกขดเซช หรือถูกประเมินภาษีอากร หรือมีหนี้สินที่อาจเกิดขึ้นในภายหน้าซึ่งควรจะได้นำมาพิจารณาเปิดเผยในหมายเหตุประกอบงบการเงิน หรือใช้เป็นหลักเกณฑ์ในการตั้งสำรองค่าเสียหายที่อาจเกิดขึ้น

ขอแสดงความนับถือ

(ดร.ดาร์รงค์ ศรีพระราม)

ประธานกรรมการ

(ผศ.วิมล รอดเพชร)

ผู้จัดการ



1/14/2021

ระบบงานสำหรับผู้สอบบัญชีสหกรณ์ 2558

แบบ RQ 2

รายงาน-ระดับสหกรณ์

รายงานผลการประเมินชั้นคุณภาพการควบคุมภายใน
สหกรณ์ออมทรัพย์ มหาวิทยาลัยเกษตรศาสตร์ จำกัด
สำหรับปีสิ้นสุดวันที่ 31 ธันวาคม 2563

ระดับชั้นคุณภาพ

ส่วนที่ 1 สภาพแวดล้อมการควบคุม	ดีมาก
ส่วนที่ 2 ความเสี่ยงและกิจกรรมควบคุม	ดีมาก
ด้านการเงินการบัญชี	ดีมาก
ธุรกิจสินเชื่อ	ดีมาก
ธุรกิจเงินรับฝาก	ดีมาก
เงินลงทุนในหลักทรัพย์	ดีมาก
ที่ดิน อาคารและอุปกรณ์	ดีมาก
เจ้าหน้าที่เงินกู้	ดีมาก
สมาชิกและทุนเรือนหุ้น	ดีมาก
ส่วนที่ 3 ระบบข้อมูลสารสนเทศ และการสื่อสาร	ดีมาก
ส่วนที่ 4 ระบบการติดตามและประเมินผล	ดีมาก
สรุปการประเมินจัดชั้นคุณภาพ	ดีมาก

โดย นางสาวสุภางศ์ เวสารัชชารีย์กุล ผู้สอบบัญชี ภาคเอกชน
14 มกราคม 2564



รายงานผลการตรวจสอบบัญชี

สหกรณ์ออมทรัพย์มหาวิทยาลัยเกษตรศาสตร์ จำกัด

จังหวัดกรุงเทพมหานคร

สำหรับปีสิ้นสุดวันที่ 31 ธันวาคม 2563

เสนอ อธิบดีกรมตรวจบัญชีสหกรณ์

ตามที่อธิบดีกรมตรวจบัญชีสหกรณ์ได้แต่งตั้งให้ข้าพเจ้าเป็นผู้สอบบัญชี สหกรณ์ออมทรัพย์มหาวิทยาลัยเกษตรศาสตร์ จำกัด สำหรับปีสิ้นสุดวันที่ 31 ธันวาคม 2563 นั้น ข้าพเจ้าได้ตรวจสอบงบการเงินประจำปีและแสดงความเห็นในรายงานของผู้สอบบัญชี อย่างไม่มีเงื่อนไข ลงวันที่ 18 มกราคม 2564 นั้น

ข้าพเจ้าขอรายงานผลการตรวจสอบบัญชี ดังนี้

1. ข้อสังเกตที่พบจากการตรวจสอบ เกี่ยวกับจุดอ่อนของการควบคุมภายใน

1.1 ด้านการบริหารจัดการทั่วไป

สหกรณ์กำหนดแนวปฏิบัติงานโดยยึดตามพระราชบัญญัติสหกรณ์ ประกาศ คำสั่ง คำแนะนำ แนวปฏิบัติของนายทะเบียนสหกรณ์ กรมตรวจบัญชีสหกรณ์ และกฎหมายอื่นที่เกี่ยวข้อง และกำหนดระเบียบต่างๆ ขึ้นถือใช้เพื่อให้เป็นแนวทาง ในการปฏิบัติงานของคณะกรรมการดำเนินการ และเจ้าหน้าที่

สหกรณ์กำหนดระบบการควบคุมภายในด้านการปฏิบัติงานต่างๆ ไว้ครบถ้วน การปฏิบัติงานโดยรวมของ เจ้าหน้าที่ผ่านการอนุมัติจากคณะกรรมการดำเนินการและอยู่ภายใต้การควบคุมของผู้จัดการ และเป็นไปตามแผนงานที่ผ่านมติที่ประชุมใหญ่สามัญประจำปี จัดให้มีการประชุมคณะกรรมการดำเนินการและประชุมเจ้าหน้าที่ทุกเดือนเพื่อรับทราบปัญหาและอุปสรรคในการปฏิบัติงาน เพื่อดำเนินการแก้ไขข้อบกพร่องโดยมติคณะกรรมการดำเนินการ การบริหารด้านการเงินและบัญชี ประกอบด้วย ฝ่ายการเงินและการลงทุน ฝ่ายบัญชี ทั้งสองฝ่ายงานอยู่ในการควบคุมดูแลของรองผู้จัดการ สหกรณ์มีสาขาในการดำเนินธุรกรรมต่างๆ กับสมาชิกที่วิทยาเขตกำแพงแสน จังหวัดนครปฐม สามารถจัดทำคำขอกู้และสัญญากู้ รับ-จ่ายเงินสด ประจำวัน สิ้นวันทำการรวบรวมเอกสารต่างๆ นำส่งมายังสำนักงานใหญ่ เพื่อใช้ประกอบการบันทึกบัญชีโดยสำนักงานใหญ่เป็นผู้จัดทำ สหกรณ์กำหนดวิธีปฏิบัติด้านการเงินโดยจัดให้มีการตรวจนับเงินสดทุกสิ้นวันทำการทั้งสำนักงานใหญ่และสาขาต่อหน้าหัวหน้างานการเงินพร้อมจัดทำใบตรวจนับเงินสดของเจ้าหน้าที่การเงินทุกคน เพื่อตรวจสอบกับเงินสดที่ตรวจนับได้ก่อนจะส่งมอบเงินสดให้หัวหน้าฝ่ายการเงินเก็บรักษา สหกรณ์กำหนดระเบียบว่าด้วยการรับ-จ่ายและเก็บรักษาเงินสดขึ้นถือใช้ การปฏิบัติงานโดยรวมเป็นไปตามระเบียบกำหนด



สหกรณ์บันทึกบัญชีเป็นไปตามพระราชบัญญัติสหกรณ์และระเบียบ ว่าด้วยการบัญชีของสหกรณ์ พ.ศ. 2563 การจัดทำบัญชีและทะเบียนต่างๆ เรียบร้อยเป็นปัจจุบัน มีเอกสารหลักฐานสมบูรณ์เพียงพอถือใช้ประกอบการบันทึกบัญชีรวมทั้งมีข้อมูลทางการบัญชีเป็นประโยชน์ในการบริหารสหกรณ์ จัดทำบัญชีด้วยระบบโปรแกรมสหกรณ์ออมทรัพย์ซึ่งพัฒนาต่อยอดจากระบบเดิมของบริษัทที่จัดจ้างเลิกกิจการและขายลิขสิทธิ์ให้สหกรณ์ สหกรณ์ได้จัดจ้างเจ้าหน้าที่ซึ่งจบด้านคอมพิวเตอร์สำหรับดูแลและพัฒนาโปรแกรมทุกระบบงานให้เหมาะสมกับธุรกิจของสหกรณ์

การบริหารสหกรณ์โดยคณะกรรมการดำเนินการซึ่งได้รับการคัดเลือกจากที่ประชุมใหญ่สามัญประจำปี ได้นำนโยบายทางการเงินและแผนงานของสหกรณ์ซึ่งผ่านมติที่ประชุมใหญ่สามัญประจำปีมาถือใช้ในการดำเนินงานของสหกรณ์

ผู้ตรวจสอบกิจการเป็นสมาชิกได้รับการเลือกตั้งจากที่ประชุมใหญ่สามัญประจำปี ทำการตรวจสอบกิจการและจัดทำรายงานพร้อมข้อเสนอแนะต่อที่ประชุมคณะกรรมการดำเนินการโดยสม่ำเสมอ

1.2 ด้านการดำเนินธุรกิจ

สหกรณ์ดำเนินธุรกิจการให้เงินกู้ และธุรกิจรับฝากเงิน เพื่อช่วยเหลือสมาชิกด้านการเงินและเพื่อเป็นแหล่งเงินออมแก่สมาชิก ลงทุนนำเงินฝากสหกรณ์อื่นและลงทุนในเงินลงทุน เพื่อให้มีรายได้เพียงพอสำหรับนำมาเป็นผลตอบแทนแก่สมาชิกปีปัจจุบันการดำเนินธุรกิจสามารถสรุปและเปรียบเทียบกับปีก่อน ดังนี้

	ปีปัจจุบัน	ปีก่อน	เพิ่ม(ลด)
รายได้ดอกเบี้ยเงินให้กู้แก่สมาชิก	468,900,586.05	498,755,083.51	(29,854,497.46)
รายได้ดอกเบี้ยเงินให้กู้แก่สหกรณ์อื่น	366,689,060.69	416,852,613.08	(50,163,552.39)
รายได้ดอกเบี้ยเงินรับฝากธนาคารและสหกรณ์อื่น	170,165,673.47	137,162,661.87	33,003,011.60
ผลตอบแทนจากเงินลงทุน	713,467,804.81	773,682,027.00	(60,214,222.19)
รวมรายได้ดอกเบี้ยและผลตอบแทนจากการลงทุน	<u>1,719,223,125.02</u>	<u>1,826,452,385.46</u>	<u>(107,229,260.44)</u>

เห็นว่ารายได้ดอกเบี้ยและผลตอบแทนจากการลงทุนลดลงจากปีก่อน ร้อยละ 5.87 ลดลงจำนวน 107,229,260.44 บาท ด้วยสหกรณ์ได้ประกาศลดอัตราดอกเบี้ยเงินให้สมาชิกกู้ 3 ครั้ง เริ่มตั้งแต่นับตั้งแต่ดอกเบี้ยร้อยละ 5.75 ลดลง 3 ครั้ง ครั้งละ 0.10 ประกาศลดอัตราดอกเบี้ยครั้งสุดท้ายเริ่มมีผลบังคับใช้วันที่ 1 กรกฎาคม 2563 ให้คิดดอกเบี้ยเงินให้กู้แก่สมาชิกในอัตราร้อยละ 5.45 ดังนั้นระยะเวลา 6 เดือนสุดท้ายของปี รายได้ดอกเบี้ยเงินให้กู้แก่สมาชิกจึงน้อยกว่าของปีก่อน ส่วนลูกหนี้เงินให้กู้แก่สหกรณ์ปีปัจจุบันลดลงจากปีก่อน จำนวน 1,801,570,000.00 บาท รายได้ดอกเบี้ยเงินให้กู้แก่สหกรณ์อื่นลดลงจากปีก่อนตาม จำนวนลูกหนี้ที่ลดลง รายได้ผลตอบแทนจากการลงทุนลดลงจากปีก่อน 60,214,222.19 บาท รวมทั้งสิ้นรายได้ดอกเบี้ยและผลตอบแทนจากการลงทุนจึงลดลงจากปีก่อนตามที่กล่าวข้างต้น



ค่าใช้จ่ายดอกเบี้ยเงินรับฝากและเงินกู้ยืม จำนวน 714,770,311.98 บาท เป็นต้นทุนในการดำเนินธุรกิจ ลดลงจากปีก่อน 56,944,221.99 บาท หรือลดลงจากปีก่อน ร้อยละ 7.38 เนื่องจากระหว่างปีคณะกรรมการดำเนินการได้ปรับลดอัตราดอกเบี้ยเงินรับฝาก 3 ครั้ง เช่นกัน เพื่อให้เกิดสมดุลกับดอกเบี้ยรับจากการให้เงินกู้ และปริมาณการกู้ยืมโดยออกตั๋วสัญญาใช้เงินลดลงจากปีก่อน ร้อยละ 46.91 ทำให้ดอกเบี้ยจ่ายรับฝากและเงินกู้ยืมลดลง กำไรขั้นต้นของสหกรณ์จึงลดลงเพียง 50,285,038.45 บาท ด้วยสหกรณ์สามารถลดภาระดอกเบี้ยจ่ายรับฝาก และเงินกู้ยืมได้ส่งผลให้สหกรณ์มีกำไรสุทธิลดลงจากปีก่อนจำนวน 62,693,689.32 บาท

2. ผลการวิเคราะห์ความเสี่ยงทางการเงิน

2.1 ความเพียงพอของเงินทุน สหกรณ์มีทุนดำเนินงานทั้งสิ้น 42,456,064,525.94 บาท เป็นทุนของสหกรณ์ ร้อยละ 31.07 หนี้สินร้อยละ 68.93 มีอัตราส่วนหนี้สินทั้งสิ้นต่อทุน 2.22 เท่า แสดงถึงมีหนี้สินอยู่ 2.22 เท่า แต่มีทุนของสหกรณ์เองเพียง 1 เท่า ในหนี้สินเป็นเงินรับฝาก ร้อยละ 99.68 จึงเห็นว่าความเพียงพอของเงินทุนมีความเสี่ยงเกี่ยวกับเงินรับฝากซึ่งหากมีการไหลออกของเงินรับฝากมากๆ จะทำให้สหกรณ์ขาดเงินทุนหมุนเวียน

2.2 คุณภาพของสินทรัพย์ ในสินทรัพย์ทั้งสิ้นโดยรวมเป็นสินทรัพย์ที่มีคุณภาพเว้นแต่เงินฝากสหกรณ์อื่นตามหมายเหตุประกอบงบการเงินข้อ 3 สหกรณ์มีเงินฝากอยู่ชุมนุมสหกรณ์ธกษไทย จำกัด จำนวน 435,010,479.66 บาท และชุมนุมสหกรณ์ออมทรัพย์ไทยไอซีที จำกัด จำนวน 10,000,000.00 บาท ทั้งสองสหกรณ์อยู่ในสภาพมีผลการดำเนินงานขาดทุนสะสม ความเสี่ยงของการสูญเสียจึงอยู่ในภาวะสูง เงินลงทุนในหมายเหตุประกอบงบการเงินข้อ 4 เงินลงทุนที่ไม่อยู่ในความต้องการของตลาด ซึ่งสหกรณ์ถือหุ้นกู้ บมจ.การบินไทย จำนวน 3,303,202,135.97 บาท บริษัทการบินไทย จำกัด (มหาชน) ประสบปัญหาขาดทุนต่อเนื่อง มีหนี้สินล้นพ้นตัว กำลังเข้าสู่กระบวนการฟื้นฟูกิจการ จึงต้องรอคำสั่งเห็นชอบแผนฟื้นฟูกิจการจากศาลล้มละลายกลาง ทุนของชุมนุมสหกรณ์ธกษไทย จำกัด ทุนของชุมนุมสหกรณ์ออมทรัพย์ไทยไอซีที จำกัด จำนวน 31,000,000.00 บาท และจำนวน 3,230,000.00 บาท ปัจจุบันสหกรณ์ทั้งสองแห่งดำเนินงานขาดทุนสะสม ทำให้มูลค่าต่อหุ้นลดลงจึงต้องมีการตั้งค่าเผื่อการปรับมูลค่าหุ้นตามที่ชี้แจงไว้ในหมายเหตุประกอบงบการเงินข้อ 4 หากชุมนุมสหกรณ์ทั้งสองไม่สามารถฟื้นฟูกิจการได้อาจทำให้สหกรณ์ต้องได้รับผลกระทบไปด้วย ตามหมายเหตุประกอบงบการเงินข้อ 5 ประกอบด้วยลูกหนี้พันธสภาพสมาชิก ลูกหนี้ระหว่างดำเนินคดีและลูกหนี้ตามคำพิพากษา รวม 123,006,567.95 บาท ได้ตั้งค่าเผื่อหนี้สงสัยจะสูญสำหรับลูกหนี้พันธสภาพ สมาชิกไว้ในจำนวนที่เพียงพอกับการขาดทุนที่อาจเกิดขึ้น ตามมติคณะกรรมการบริหาร วันที่ 7 มกราคม 2564 ตั้งค่าเผื่อหนี้สงสัยจะสูญตามระเบียบนายทะเบียนสหกรณ์ ว่าด้วยการจัดชั้นคุณภาพลูกหนี้และการเผื่อหนี้สงสัยจะสูญ พ.ศ. 2544 ตั้งค่าเผื่อหนี้สงสัยจะสูญไว้เต็มจำนวนสำหรับลูกหนี้ระหว่างดำเนินคดีและลูกหนี้ตามคำพิพากษา คณะกรรมการดำเนินการจะต้องมีมาตรการในการแก้ปัญหาให้ได้รับชำระคืนของลูกหนี้ดังกล่าวและป้องกันไม่ให้เกิดหนี้เสียอีก



2.3 ขีดความสามารถในการบริหาร ปีปัจจุบันปริมาณธุรกิจของสหกรณ์เพิ่มขึ้นจากปีก่อน ร้อยละ 1.53 ดังนี้

	ปีปัจจุบัน (บาท)	ปีก่อน (บาท)	เพิ่มขึ้น (ลดลง)
ให้เงินกู้แก่สมาชิก	2,753,017,156.96	3,408,575,068.68	(655,557,911.72)
ให้เงินกู้แก่สหกรณ์อื่น	4,922,600,000.00	4,500,000,000.00	422,600,000.00
รับฝากเงิน	<u>14,781,664,685.60</u>	<u>14,209,294,497.16</u>	<u>572,370,188.44</u>
	<u>22,457,281,842.56</u>	<u>22,117,869,565.84</u>	<u>339,412,276.72</u>

2.4 สภาพคล่อง สหกรณ์มีอัตราหมุนเวียน 0.41 เท่า สหกรณ์มีสินทรัพย์หมุนเวียนเพียง 0.41 บาท ขณะที่หนี้สินหมุนเวียนถึง 1.00 บาท ในสินทรัพย์หมุนเวียนที่มีทั้งหมดหากไม่สามารถนำมาหมุนเวียนให้เกิดผลตอบแทนให้ได้อาจเพียงพอเพื่อก่อให้เกิดรายได้และนำมาชำระหนี้สินหมุนเวียนซึ่งประกอบด้วยเงินรับฝากถึงร้อยละ 99.68 ของหนี้สินหมุนเวียนทั้งหมด สหกรณ์อาจเกิดสภาพขาดเงินทุนหมุนเวียนได้เมื่อเกิดการถอนเงินฝากจำนวนมาก ดังนั้นสภาพคล่องทางการเงินของสหกรณ์จึงขึ้นอยู่กับการบริหารเงินรับฝากให้มีประสิทธิภาพสูงสุด

2.5 ผลกระทบของธุรกิจ

สภาวะเศรษฐกิจที่ถดถอยขณะนี้ สหกรณ์ต้องมีความรอบคอบและระมัดระวังในการดำเนินธุรกิจ ปีปัจจุบันสหกรณ์ ต้องประสบกับการตั้งค่าเพื่อหนี้สงสัยจะสูญ ค่าเสียหายจากการลดลงของมูลค่าสินทรัพย์ สหกรณ์จึงควรต้องมีการดำเนินการให้พร้อมเพื่อรองรับระเบียบต่างๆ ของทางราชการที่จะกำหนดขึ้นในภายหน้า

3. เรื่องอื่นๆ

3.1 เงินฝากสหกรณ์อื่น เป็นเงินฝากของชุมนุมสหกรณ์ธกษ.ไทย จำกัด จำนวน 435,010,479.66 บาท มีหลักทรัพย์ค้ำประกันเงินฝากตามที่กล่าวไว้ในหมายเหตุประกอบงบการเงินข้อ 3 และสหกรณ์ได้มีมติของคณะกรรมการดำเนินการชุดที่ 62 ครั้งที่ 9/2563 เมื่อวันที่ 28 พฤษภาคม 2563 ให้ขยายระยะเวลาเงินฝาก จำนวน 85,000,000.00 บาท ออกไปเป็นครบกำหนดวันที่ 20 พฤษภาคม 2564 แต่ยังคงให้ตั้งค่าเพื่อเงินฝากสหกรณ์อื่นสงสัยจะสูญ อัตราร้อยละ 20 ต่อปี ตามมติคณะกรรมการดำเนินการเมื่อวันที่ 13 มกราคม 2563

3.2 ด้านเงินลงทุน ตามหมายเหตุประกอบงบการเงินข้อ 4 สหกรณ์ได้ปรับมูลค่าหุ้นกู้ บมจ.การบินไทย ซึ่งซื้อมา ในราคาหุ้นตัดจำหน่าย (สูงกว่ามูลค่าที่ตราไว้ในหุ้นกู้) ตามหนังสือกรมตรวจบัญชีสหกรณ์ ที่ กช 0404/ว.43 ลงวันที่ 1 กรกฎาคม 2563 เรื่อง วิธีปฏิบัติทางบัญชีกรณีสหกรณ์นำเงินไปลงทุนในหุ้นบริษัท การบินไทย จำกัด (มหาชน) กำหนดให้ทยอยตัดส่วนเกินราคาที่สูงกว่ามูลค่าที่ตราไว้ในหุ้นกู้คงเหลือในอัตราเส้นตรง ตามระยะเวลาคงเหลือของหุ้นกู้ที่จะถึงกำหนดชำระ และรับรู้ส่วนเกินมูลค่าหุ้นกู้ตัดจำหน่ายเป็นค่าใช้จ่าย ปีปัจจุบันสหกรณ์ตัดส่วนเกินมูลค่าหุ้นกู้ จำนวน 6,618,171.84 บาท



ส่วนหุ้นทุนของชุมนุมสหกรณ์ออมทรัพย์ไทย ไอซีที จำกัด และหุ้นชุมนุมสหกรณ์ธรกิจไทย จำกัด ซึ่งมีผลการดำเนินงานขาดทุนสะสมทั้งสองสหกรณ์ โดยที่ชุมนุมสหกรณ์ออมทรัพย์ไทย ไอซีที จำกัด จากรายงานการประชุมใหญ่สามัญประจำปี 2563 เมื่อวันที่ 1 สิงหาคม 2563 ชุมชนสหกรณ์ออมทรัพย์ไทย ไอซีที จำกัด มีมูลค่าต่อหุ้นคงเหลือ (3,973.92) บาท สหกรณ์ตั้งค่าเผื่อการปรับมูลค่าหุ้นไว้เต็มจำนวนแล้วตั้งแต่ปีก่อน สำหรับชุมนุมสหกรณ์ธรกิจไทย จำกัด จากรายงานการประชุมใหญ่สามัญประจำปี 2563 เมื่อวันที่ 22 สิงหาคม 2563 มูลค่าหุ้นลดลงจาก 1,000,000.00 บาท คงเหลือ 664,040.18 บาท สหกรณ์ต้องตั้งค่าเผื่อการปรับมูลค่าหุ้นในส่วนที่ลดลงหุ้นละ 335,959.82 บาท ตามหนังสือของกรมตรวจบัญชีสหกรณ์ที่ กษ 0404/ว.53 สหกรณ์ต้องรับรู้ผลการขาดทุนที่เกิดขึ้นเท่ากับจำนวนมูลค่าหุ้นที่ลดลงแต่ไม่เกินจำนวนมูลค่าหุ้นที่สหกรณ์ถือไว้ ปี 2562 ตั้งค่าเผื่อการปรับมูลค่าหุ้นไว้หุ้นละ 34,441.94 บาท จึงต้องตั้งเพิ่ม 301,517.88 บาท ต่อหุ้น รวม 31 หุ้น ต้องตั้งเพิ่ม 9,347,054.28 บาท แต่ด้วยกรมตรวจบัญชีสหกรณ์ได้มีหนังสือด่วนที่สุด ที่ กษ 0404/ว.92 ลงวันที่ 30 ธันวาคม 2563 เรื่อง วิธีปฏิบัติทางบัญชีสำหรับสหกรณ์ที่นำเงินไปลงทุนในหุ้นชุมนุมสหกรณ์ธรกิจไทย จำกัด กำหนดให้สหกรณ์ทยอยรับรู้ผลขาดทุนจากการด้อยค่าเงินลงทุนในหุ้นชุมนุมสหกรณ์ธรกิจไทย จำกัด ตามสัดส่วนของระยะเวลาตามแผนพัฒนาธุรกิจ ซึ่งชุมนุมสหกรณ์ธรกิจไทย จำกัด ได้กำหนดระยะเวลาไว้ 6 ปี (2563-2568) จึงตั้งค่าเผื่อการปรับมูลค่าหุ้นชุมนุมสหกรณ์ธรกิจไทย จำกัด เพิ่มอีกจำนวน 1,557,842.38 บาท (9,347,054.28/6) รวมตั้งค่าเผื่อการปรับมูลค่าหุ้น ณ วันสิ้นปี 2,625,542.52 บาท

(นางสาวสุกังค์ เวสารีรักษ์กุล)

ผู้สอบบัญชีสหกรณ์

69/380 ซอยนวมินทร์ 153 แยก 2-3 ถนนนวมินทร์
แขวงนวลจันทร์ เขตบึงกุ่ม กรุงเทพฯ 10230
โทร. 081 - 874 -6229
วันที่ 18 มกราคม 2564



รายงานของผู้สอบบัญชี

เสนอ สมาชิกสหกรณ์ออมทรัพย์มหาวิทยาลัยเกษตรศาสตร์ จำกัด

ความเห็น

ข้าพเจ้าได้ตรวจสอบงบการเงินของ สหกรณ์ออมทรัพย์มหาวิทยาลัยเกษตรศาสตร์ จำกัด ซึ่งประกอบด้วยงบแสดงฐานะการเงิน ณ วันที่ 31 ธันวาคม 2563 งบกำไรขาดทุนและงบกระแสเงินสด สำหรับปีสิ้นสุดวันเดียวกันและหมายเหตุประกอบงบการเงิน รวมถึงหมายเหตุสรุปนโยบายการบัญชีที่สำคัญ

ข้าพเจ้าเห็นว่า งบการเงินข้างต้นนี้แสดงฐานะการเงินของ สหกรณ์ออมทรัพย์มหาวิทยาลัยเกษตรศาสตร์ จำกัด ณ วันที่ 31 ธันวาคม 2563 ผลการดำเนินงานและกระแสเงินสด สำหรับปีสิ้นสุดวันเดียวกัน โดยถูกต้องตามที่ควรในสาระสำคัญตามระเบียบนายทะเบียนสหกรณ์

เกณฑ์ในการแสดงความเห็น

ข้าพเจ้าได้ปฏิบัติตามตรวจสอบตามมาตรฐานการสอบบัญชีและตามระเบียบกรมตรวจบัญชีสหกรณ์ ความรับผิดชอบของข้าพเจ้า ได้กล่าวไว้ในส่วนของความรับผิดชอบของผู้สอบบัญชีต่อการตรวจสอบงบการเงินในรายงานของข้าพเจ้า ข้าพเจ้ามีความเป็นอิสระจากสหกรณ์และได้ปฏิบัติตามจรรยาบรรณของผู้สอบบัญชีสหกรณ์ ข้าพเจ้าเชื่อว่าหลักฐานการสอบบัญชีที่ข้าพเจ้าได้รับเพียงพอและเหมาะสม เพื่อใช้เป็นเกณฑ์ในการแสดงความเห็นของข้าพเจ้า

เรื่องสำคัญในการตรวจสอบ

เรื่องสำคัญในการตรวจสอบ คือ เรื่องต่างๆ ที่มีนัยสำคัญที่สุดตามดุลยพินิจของผู้ประกอบวิชาชีพของข้าพเจ้าในการตรวจสอบ งบการเงินสำหรับงวดปัจจุบัน ข้าพเจ้าได้นำเรื่องเหล่านี้มาพิจารณาในบริบทของการตรวจสอบงบการเงินโดยรวมและในการแสดงความเห็นของข้าพเจ้า ทั้งนี้ข้าพเจ้าไม่ได้แสดงความเห็นแยกต่างหากสำหรับเรื่องเหล่านี้

เรื่องสำคัญในการตรวจสอบ พร้อมวิธีการตรวจสอบแต่ละเรื่องมีดังต่อไปนี้

1) เงินฝากสหกรณ์อื่น ตามงบแสดงฐานะการเงิน และหมายเหตุประกอบงบการเงินข้อ 3 สิ้นปีบัญชีสหกรณ์มีเงินฝากสหกรณ์อื่น คงเหลือสุทธิ จำนวน 3,461,050,672.68 บาท คิดเป็นร้อยละ 8.16 ของสินทรัพย์ทั้งสิ้น เงินฝากสหกรณ์อื่นดังกล่าวมีเงินฝากของชุมนุมสหกรณ์ธนกิจไทย จำกัด ประเภทประจำ 435,000,000.00 บาท และประเภทออมทรัพย์ จำนวน 10,479.66 บาท จึงต้องตรวจสอบว่าสหกรณ์ได้ปฏิบัติให้เป็นไปตามวิธีปฏิบัติทางบัญชีกรณีสหกรณ์นำเงินไปลงทุนในสหกรณ์อื่น โดยกำหนดแนวการสอบบัญชี ในการตรวจสอบ เอกสารหลักฐานที่ใช้ประกอบการบันทึกบัญชี มติคณะกรรมการดำเนินการที่เกี่ยวข้อง การปฏิบัติทางบัญชีซึ่งต้องปฏิบัติตามคำแนะนำของทางราชการ ขอคำยืนยันยอดคงเหลือ ณ วันสิ้นปี



2) เงินลงทุน ตามงบแสดงฐานะการเงิน และหมายเหตุประกอบงบการเงินข้อ 4 สิ้นปีบัญชี สหกรณ์มีเงินลงทุนคงเหลือสุทธิทั้งสิ้น 22,213,750,663.50 บาท คิดเป็นร้อยละ 52.32 ของสินทรัพย์ทั้งสิ้น จำนวนเงินลงทุนดังกล่าวสหกรณ์ลงทุนในหุ้นกู้ บมจ.การบินไทย ซึ่งได้จัดเข้าอยู่ในหมวดเงินลงทุนที่ไม่อยู่ในความต้องการของตลาด-ระยะสั้น 220,459,907.90 บาท และไม่อยู่ในความต้องการของตลาด-ระยะยาว 3,082,742,228.07 บาท มีหุ้นของชุมนุมสหกรณ์ธกษไทย จำกัด และหุ้นชุมนุมสหกรณ์ออมทรัพย์ไทย โอซีที จำกัด จำนวน 31,000,000.00 บาท และจำนวน 3,230,000.00 บาท เงินลงทุนตามที่กล่าวถึงข้างต้น เป็นเงินลงทุนที่กรมตรวจบัญชีสหกรณ์กำหนดวิธีปฏิบัติทางบัญชีให้สหกรณ์ถือปฏิบัติ นอกจากนี้ตรวจสอบมติที่ประชุมใหญ่สามัญประจำปีและมติที่ประชุมคณะกรรมการดำเนินการสำหรับการซื้อและจำหน่ายเงินลงทุน เอกสารหลักฐานการดำเนินการด้านเงินลงทุน การบันทึกบัญชีตามปกติและการคำนวณผลตอบแทนที่ได้รับ เปรียบเทียบกับรายการผลตอบแทนที่ผ่านบัญชีธนาคารแล้ว ต้องตรวจสอบการปฏิบัติทางบัญชีว่าเป็นไปตามคำแนะนำของราชการหรือไม่

3) เงินให้กู้ยืม ตามหมายเหตุประกอบงบการเงินข้อ 5 ประกอบด้วยลูกหนี้เงินให้กู้ต่างๆ ซึ่งได้จัดรูปแบบลูกหนี้เงินให้กู้ ให้เป็นไปตามระเบียบนายทะเบียนสหกรณ์ ว่าด้วยการบัญชีของสหกรณ์และกลุ่มเกษตรกร พ.ศ. 2563 แยกเป็นลูกหนี้ต่างๆ ดังนี้

	จำนวนเงิน (บาท)	ค่าเพื่อหนี้สงสัยจะสูญฯ (บาท)
ลูกหนี้เงินให้กู้-สหกรณ์อื่น	7,305,020,000.00	
ลูกหนี้เงินให้กู้-สมาชิก	6,685,676,410.88	
โครงการจัดหาอาคารและครุภัณฑ์ (มก.)	1,918,005,250.04	
รวมลูกหนี้เงินให้กู้-ปกติ	15,908,701,660.92	
ลูกหนี้พันสภาพสมาชิก	49,111,896.23	7,068,882.13
ลูกหนี้ระหว่างดำเนินคดี	3,516,093.74	3,516,093.74
ลูกหนี้ตามคำพิพากษา-สมาชิก	23,975,747.31	23,975,747.31
ลูกหนี้ตามคำพิพากษา-สหกรณ์อื่น	46,402,830.67	46,402,830.67
รวมลูกหนี้อื่น	123,006,567.95	80,963,553.85
รวมลูกหนี้เงินให้กู้ทั้งสิ้น	16,031,708,228.87	80,963,553.85

เพื่อให้ได้ข้อมูลเกี่ยวกับลูกหนี้เงินให้กู้ครบถ้วนและเพียงพอสำหรับการพิจารณาความเสี่ยงที่อาจเกิดขึ้นสำหรับลูกหนี้เงินให้กู้ที่ไม่สามารถเรียกเงินคืนชำระตามกำหนดสัญญาได้ ได้สุ่มตรวจสอบเอกสารหลักฐานการให้เงินกู้ ระบบสารสนเทศด้านสินเชื่อ วิเคราะห์เปรียบเทียบข้อมูลระหว่างปีปัจจุบันและปีก่อน ขอคำยืนยันยอดจากลูกหนี้เงินให้กู้ทั้งจากสมาชิกและสหกรณ์อื่น ระบบการรวบรวมข้อมูลการจัดเก็บประวัติของลูกหนี้พันสภาพสมาชิก ลูกหนี้ระหว่างดำเนินคดีและตามคำพิพากษา วิธีการปฏิบัติทางบัญชีและการตั้งค่าเพื่อหนี้สงสัยจะสูญเป็นไปตามหนังสือแนะนำของกรมตรวจบัญชีสหกรณ์และระเบียบนายทะเบียนสหกรณ์ว่าด้วย การจัดชั้นคุณภาพลูกหนี้และการเพื่อหนี้สงสัยจะสูญ พ.ศ. 2544

[Signature]
109



ความรับผิดชอบของคณะกรรมการดำเนินการสหกรณ์ต่องบการเงิน

คณะกรรมการดำเนินการสหกรณ์มีหน้าที่รับผิดชอบในการจัดทำและการนำเสนองบการเงินเหล่านี้โดยถูกต้องตามที่ควรตามระเบียบนายทะเบียนสหกรณ์ และรับผิดชอบเกี่ยวกับการควบคุมภายในที่คณะกรรมการดำเนินการสหกรณ์พิจารณาว่าจำเป็น เพื่อให้สามารถจัดทำงบการเงินที่ปราศจากการแสดงข้อมูลที่ขัดต่อข้อเท็จจริงอันเป็นสาระสำคัญไม่ว่าจะเกิดจากการทุจริตหรือข้อผิดพลาด

ในการจัดทำงบการเงิน คณะกรรมการดำเนินการสหกรณ์รับผิดชอบในการประเมินความสามารถของสหกรณ์ในการดำเนินงานต่อเนื่อง การเปิดเผยเรื่องที่เกี่ยวข้องกับการดำเนินงานต่อเนื่องในกรณีที่มีเรื่องดังกล่าว และการใช้เกณฑ์การบัญชีสำหรับการดำเนินงานต่อเนื่อง เว้นแต่คณะกรรมการดำเนินการสหกรณ์มีความตั้งใจที่จะเลิกสหกรณ์หรือหยุดดำเนินงานหรือไม่สามารถดำเนินงานต่อเนื่องต่อไปได้

ความรับผิดชอบของผู้สอบบัญชีต่อการตรวจสอบงบการเงิน

การตรวจสอบของข้าพเจ้ามีวัตถุประสงค์เพื่อให้ได้ความเชื่อมั่นอย่างสมเหตุสมผลว่างบการเงินโดยรวมปราศจากการแสดงข้อมูลที่ขัดต่อข้อเท็จจริงอันเป็นสาระสำคัญหรือไม่ ไม่ว่าจะเกิดจากการทุจริตหรือข้อผิดพลาด และเสนอรายงานของผู้สอบบัญชีซึ่งรวมความเห็นของข้าพเจ้าอยู่ด้วย ความเชื่อมั่นอย่างสมเหตุสมผล คือ ความเชื่อมั่นในระดับสูงแต่ไม่ได้เป็นการรับประกันว่าการปฏิบัติงานตรวจสอบตามมาตรฐานการสอบบัญชีและระเบียบกรมตรวจบัญชีสหกรณ์จะสามารถตรวจพบข้อมูลที่ขัดต่อข้อเท็จจริงอันเป็นสาระสำคัญที่มีอยู่ได้เสมอไป ข้อมูลที่ขัดต่อข้อเท็จจริงอาจเกิดจากการทุจริตหรือข้อผิดพลาด และถือว่ามีสาระสำคัญเมื่อคาดการณ์ได้อย่างสมเหตุสมผลว่า รายการที่ขัดต่อข้อเท็จจริงแต่ละรายการหรือทุกรายการรวมกันจะมีผลต่อการตัดสินใจทางเศรษฐกิจของผู้ใช้งบการเงินจากการใช้งบการเงินเหล่านี้

ในการตรวจสอบของข้าพเจ้าตามมาตรฐานการสอบบัญชีและระเบียบกรมตรวจบัญชีสหกรณ์ ข้าพเจ้าได้ใช้ดุลยพินิจและการสังเกต และการสงสัยเยี่ยงผู้ประกอบวิชาชีพตลอดการตรวจสอบ การปฏิบัติงานของข้าพเจ้า รวมถึง

- ระบุและประเมินความเสี่ยงจากการแสดงข้อมูลที่ขัดต่อข้อเท็จจริงอันเป็นสาระสำคัญในงบการเงิน ไม่ว่าจะเกิดจากการทุจริตหรือข้อผิดพลาด ออกแบบและปฏิบัติงานตามวิธีการตรวจสอบเพื่อตอบสนองต่อความเสี่ยงเหล่านั้น และได้หลักฐานการสอบบัญชีที่เพียงพอ และเหมาะสมเพื่อเป็นเกณฑ์ในการแสดงความเห็นของข้าพเจ้า ความเสี่ยงที่ไม่พบข้อมูลที่ขัดต่อข้อเท็จจริงอันเป็นสาระสำคัญซึ่งเป็นผลมาจากการทุจริตจะสูงกว่าความเสี่ยงที่เกิดจากข้อผิดพลาด เนื่องจากการทุจริตอาจเกี่ยวกับการสมรู้ร่วมคิด การปลอมแปลงเอกสารหลักฐาน การตั้งใจละเว้นการแสดงข้อมูล การแสดงข้อมูลที่ไม่ตรงตามข้อเท็จจริงหรือการแทรกแซงการควบคุมภายใน

- ทำความเข้าใจในระบบการควบคุมภายในที่เกี่ยวข้องกับการตรวจสอบ เพื่อออกแบบวิธีการตรวจสอบที่เหมาะสมกับสถานการณ์ แต่ไม่ใช่เพื่อวัตถุประสงค์ในการแสดงความเห็นต่อความมีประสิทธิภาพของการควบคุมภายในของสหกรณ์



- ประเมินความเหมาะสมของนโยบายการบัญชีที่คณะกรรมการดำเนินการสหกรณ์ใช้ และความสมเหตุสมผลของประมาณการทางบัญชีและการเปิดเผยข้อมูลที่เกี่ยวข้องซึ่งจัดทำขึ้นโดยคณะกรรมการดำเนินการสหกรณ์

- สรุปเกี่ยวกับความเหมาะสมของการใช้เกณฑ์การบัญชีสำหรับการดำเนินงานต่อเนื่องของคณะกรรมการดำเนินการสหกรณ์และจาก หลักฐานการสอบบัญชีที่ได้รับว่า มีความไม่แน่นอนที่มีสาระสำคัญที่เกี่ยวกับเหตุการณ์หรือสถานการณ์ที่อาจเป็นเหตุให้เกิดข้อสงสัยอย่างมีนัยสำคัญต่อความสามารถของสหกรณ์ในการดำเนินงานต่อเนื่องหรือไม่ ถ้าข้าพเจ้าได้ข้อสรุปว่ามีความไม่แน่นอนที่มีสาระสำคัญ ข้าพเจ้าต้องให้ข้อสังเกตไว้ในรายงานของผู้สอบบัญชีของข้าพเจ้า ถึงการเปิดเผยข้อมูลที่เกี่ยวข้องในงบการเงินหรือถ้าการเปิดเผยดังกล่าวไม่เพียงพอ ความเห็นของข้าพเจ้าจะเปลี่ยนแปลงไป ข้อสรุปของข้าพเจ้าขึ้นอยู่กับหลักฐานการสอบบัญชีที่ได้รับจนถึงวันที่ในรายงานของผู้สอบบัญชีของข้าพเจ้า อย่างไรก็ตาม เหตุการณ์หรือสถานการณ์ในอนาคตอาจเป็นเหตุให้สหกรณ์ต้องหยุดการดำเนินงานต่อเนื่องได้

- ประเมินการนำเสนอ โครงสร้างและเนื้อหาของงบการเงินโดยรวม รวมถึงการเปิดเผยข้อมูลที่เกี่ยวข้อง ตลอดจนประเมินว่า ว่างบการเงินแสดงรายการและเหตุการณ์ที่เกิดขึ้นโดยถูกต้องตามที่ควรหรือไม่

ข้าพเจ้าได้สื่อสารกับคณะกรรมการดำเนินการสหกรณ์เกี่ยวกับขอบเขตและช่วงเวลาของการตรวจสอบตามที่ได้วางแผนไว้ ประเด็นที่มีนัยสำคัญที่พบจากการตรวจสอบ รวมถึงข้อบกพร่องที่มีนัยสำคัญในระบบการควบคุมภายในซึ่งข้าพเจ้าได้พบในระหว่างการตรวจสอบของข้าพเจ้า

จากเรื่องทั้งหลายที่สื่อสารกับคณะกรรมการดำเนินการสหกรณ์ ข้าพเจ้าพิจารณาเรื่องต่างๆ ที่มีนัยสำคัญที่สุดในการตรวจสอบ งบการเงินในงวดปัจจุบันและกำหนดเป็นเรื่องสำคัญในการตรวจสอบ ข้าพเจ้าได้อธิบายเรื่องเหล่านี้ไว้ในรายงานของผู้สอบบัญชี เว้นแต่กฎหมายหรือข้อบังคับห้ามไม่ให้เปิดเผยเรื่องดังกล่าวต่อสาธารณะหรือในสถานการณ์ที่ยากที่จะเกิดขึ้น ข้าพเจ้าพิจารณาว่าไม่ควรสื่อสารเรื่องดังกล่าวในรายงานของข้าพเจ้า เพราะการกระทำดังกล่าวสามารถคาดการณ์ได้อย่างสมเหตุสมผลว่าจะมีผลกระทบในทางลบมากกว่าผลประโยชน์ที่ผู้มีส่วนได้เสียสาธารณะจะได้รับการสื่อสารดังกล่าว

(ลงชื่อ)

(นางสาวสุรางค์ เวสารักษ์กุล)

ผู้สอบบัญชีสหกรณ์



สหกรณ์ออมทรัพย์มหาวิทยาลัยเกษตรศาสตร์ จำกัด

งบแสดงฐานะการเงิน

ณ วันที่ 31 ธันวาคม 2563

หมายเหตุ	ปี 2563	ปี 2562
	บาท	บาท
สินทรัพย์		
สินทรัพย์หมุนเวียน		
เงินสดและเงินฝากธนาคาร	2 476,133,128.15	1,072,856,458.21
เงินฝากสหกรณ์อื่น - สุทธิ	3 3,461,050,672.68	5,078,049,690.11
เงินลงทุนระยะสั้น-สุทธิ	4 3,510,689,262.32	2,118,059,704.10
เงินให้กู้ยืมระยะสั้น - สุทธิ	5 4,258,346,849.45	4,471,204,730.31
ดอกเบี้ยเงินให้กู้ค้างรับ	6 179,440,490.46	156,495,895.20
ที่ดินแทนการชำระหนี้รอจำหน่าย	7 20,510,650.00	20,510,650.00
สินทรัพย์หมุนเวียนอื่น	8 140,069,442.74	138,849,711.55
รวมสินทรัพย์หมุนเวียน	12,046,240,495.80	13,056,026,839.48
สินทรัพย์ไม่หมุนเวียน		
เงินลงทุนระยะยาว - สุทธิ	4 18,703,061,401.18	14,473,939,878.32
เงินให้กู้ยืมระยะยาว - สุทธิ	5 11,692,397,825.57	13,409,501,778.66
ที่ดิน อาคาร และอุปกรณ์ - สุทธิ	9 10,853,736.76	11,827,452.20
สินทรัพย์ไม่มีตัวตน	10 3,378,016.95	13,058,757.91
สินทรัพย์ไม่หมุนเวียนอื่น	11 133,049.68	50,198.98
รวมสินทรัพย์ไม่หมุนเวียน	30,409,824,030.14	27,908,378,066.07
รวมสินทรัพย์	42,456,064,525.94	40,964,404,905.55



		ปี 2563	ปี 2562
	หมายเหตุ	บาท	บาท
หนี้สินและทุนของสหกรณ์			
หนี้สินหมุนเวียน			
เงินกู้ยืมระยะสั้น	12	0.00	0.00
เงินรับฝาก	13	29,171,094,101.16	28,035,535,930.13
หนี้สินหมุนเวียนอื่น	14	80,947,697.64	90,721,477.43
รวมหนี้สินหมุนเวียน		29,252,041,798.80	28,126,257,407.56
หนี้สินไม่หมุนเวียน			
หนี้สินไม่หมุนเวียนอื่น	15	11,921,398.55	10,819,216.19
รวมหนี้สินไม่หมุนเวียน		11,921,398.55	10,819,216.19
รวมหนี้สิน		29,263,963,197.35	28,137,076,623.75
ทุนของสหกรณ์			
ทุนเรือนหุ้น (มูลค่าหุ้นละ 10 บาท)			
หุ้นที่ชำระเต็มมูลค่าแล้ว		9,460,730,300.00	8,829,807,910.00
ทุนสำรอง		1,690,222,725.07	1,538,180,442.90
ทุนสะสมตามข้อบังคับ ระเบียบ และอื่นๆ	16	574,264,899.27	531,243,733.97
กำไรจากเงินลงทุนที่ยังไม่เกิดขึ้น	17	556,341,939.68	954,861,041.04
กำไรสุทธิประจำปี		910,541,464.57	973,235,153.89
รวมทุนของสหกรณ์		13,192,101,328.59	12,827,328,281.80
รวมหนี้สินและทุนของสหกรณ์		42,456,064,525.94	40,964,404,905.55

หมายเหตุประกอบงบการเงินเป็นส่วนหนึ่งของงบการเงินนี้

(ดร.ดำรงค์ ศรีพระราม)

ประธานกรรมการ

(ผศ.ดร.ทวีวัฒน์ ทศนวัฒน์)

กรรมการและเลขานุการ

วันที่ 15 มกราคม 2564



สหกรณ์ออมทรัพย์มหาวิทยาลัยเกษตรศาสตร์ จำกัด งบกำไรขาดทุน

สำหรับปีสิ้นสุดวันที่ 31 ธันวาคม 2563

หมายเหตุ	ปี 2563		ปี 2562	
	บาท	%	บาท	%
รายได้ดอกเบี้ยและผลตอบแทนจากเงินลงทุน				
ดอกเบี้ยรับจากเงินให้กู้ยืมและเงินฝาก				
ดอกเบี้ยรับเงินให้กู้แก่สมาชิก	468,900,586.05	27.27	498,755,083.51	27.31
ดอกเบี้ยรับเงินให้กู้แก่สหกรณ์อื่น	366,689,060.69	21.33	416,852,613.08	22.82
ดอกเบี้ยรับเงินฝาก	170,165,673.47	9.90	137,162,661.87	7.51
รวมดอกเบี้ยรับจากเงินให้กู้ยืมและเงินฝาก	<u>1,005,755,320.21</u>	<u>58.50</u>	<u>1,052,770,358.46</u>	<u>57.64</u>
ผลตอบแทนจากเงินลงทุน				
ดอกเบี้ยรับจากเงินลงทุน	641,734,128.94	37.32	679,139,615.97	37.18
เงินปันผล	21,260,208.00	1.24	21,202,120.00	1.16
กำไรจากการจำหน่ายเงินลงทุน	50,473,467.87	2.94	73,340,291.03	4.02
รวมผลตอบแทนจากเงินลงทุน	<u>713,467,804.81</u>	<u>41.50</u>	<u>773,682,027.00</u>	<u>42.36</u>
รวมรายได้ดอกเบี้ยและผลตอบแทนจากเงินลงทุน	<u>1,719,223,125.02</u>	<u>100.00</u>	<u>1,826,452,385.46</u>	<u>100.00</u>
ค่าใช้จ่ายดอกเบี้ยและเงินลงทุน				
ดอกเบี้ยจ่ายเงินรับฝาก				
ดอกเบี้ยจ่ายเงินฝากออมทรัพย์	6,122,901.74	0.36	7,010,514.47	0.38
ดอกเบี้ยจ่ายเงินฝากออมทรัพย์พิเศษ	489,929,820.36	28.50	544,326,062.39	29.80
ดอกเบี้ยจ่ายเงินฝากประจำ	197,396,996.30	11.48	194,084,959.89	10.63
รวมดอกเบี้ยจ่ายเงินรับฝาก	<u>693,449,718.40</u>	<u>40.34</u>	<u>745,421,536.75</u>	<u>40.81</u>
ดอกเบี้ยจ่ายเงินกู้ยืมระยะสั้น	21,320,593.58	1.24	26,292,997.22	1.44
รวมค่าใช้จ่ายดอกเบี้ยเงินรับฝากและเงินกู้ยืม	<u>714,770,311.98</u>	<u>41.58</u>	<u>771,714,533.97</u>	<u>42.25</u>
รายได้ดอกเบี้ยและผลตอบแทนจากการลงทุนสุทธิ	<u>1,004,452,813.04</u>	<u>58.42</u>	<u>1,054,737,851.49</u>	<u>57.75</u>
บวก รายได้อื่น				
รายได้จากการใช้ประโยชน์ในอาคาร สอ.มก.	2,400,000.00	0.14	6,000,000.00	0.33
รายได้ค่าธรรมเนียมสมาชิกแรกเข้า	41,600.00	0.01	53,500.00	0.01
กำไรจากการจำหน่ายสินทรัพย์	0.00	0.00	433,975.00	0.02
รายได้อื่น	714,884.47	0.04	4,384,897.26	0.24
รวมรายได้ที่มีใช้ดอกเบี้ย	<u>3,156,484.47</u>	<u>0.18</u>	<u>10,872,372.26</u>	<u>0.60</u>
หัก ค่าใช้จ่ายในการดำเนินงาน				
ค่าใช้จ่ายเกี่ยวกับเจ้าหน้าที่				
เงินเดือน ค่าจ้างและเงินประจำตำแหน่ง	19,307,851.67	1.12	17,993,380.00	0.99



หมายเหตุ	ปี 2563		ปี 2562	
	บาท	%	บาท	%
เงินเพิ่มพิเศษ (ค่าวิชาชีพ)	84,000.00	0.00	82,000.00	0.00
เงินบำเหน็จเจ้าหน้าที่	1,102,182.36	0.06	805,961.78	0.04
ค่าเบี้ยเลี้ยงและค่าพาหนะ	406,975.00	0.02	414,991.50	0.02
เงินสมทบกองทุนสำรองเลี้ยงชีพ	1,452,437.64	0.09	1,310,110.10	0.07
เงินสมทบกองทุนประกันสังคม	275,096.00	0.02	337,600.00	0.02
สวัสดิการเจ้าหน้าที่	1,699,161.70	0.10	1,901,897.81	0.10
ค่าใช้จ่ายในการประชุม/อบรมสัมมนา	20,843.00	0.01	71,800.00	0.01
รวมค่าใช้จ่ายเกี่ยวกับเจ้าหน้าที่	24,348,547.37	1.42	22,917,741.19	1.25
ค่าใช้จ่ายเกี่ยวกับ อาคาร สถานที่และอุปกรณ์				
ค่าเสื่อมราคา	1,821,650.44	0.11	1,876,619.92	0.10
ค่าตัดจ่ายสิทธิการใช้ประโยชน์การใช้อาคารและซอฟต์แวร์	9,771,690.96	0.57	9,719,821.51	0.53
ค่าซ่อมแซมและบำรุงรักษา	754,441.33	0.04	1,651,349.59	0.09
ค่าเช่าสำนักงานวิทยาเขตกำแพงแสน	264,600.00	0.02	264,600.00	0.01
ค่าเช่าที่จอดรถ	114,600.00	0.01	110,200.00	0.01
ค่าจ้างบริการรักษาความปลอดภัย	712,620.00	0.04	712,620.00	0.04
ค่าจ้างบริการรักษาความสะอาด	427,000.00	0.02	364,200.00	0.02
ค่าจ้างดูแลที่ดินโครงการบ้านพักระยะยง และโครงการสวัสดิการที่ดินคลอง 15	84,000.00	0.00	108,000.00	0.01
ค่าน้ำมันเชื้อเพลิงและหล่อลื่น	9,080.70	0.00	15,457.00	0.00
ค่าเบี้ยประกันภัยและภาษี	60,190.68	0.00	38,600.80	0.00
รวมค่าใช้จ่ายเกี่ยวกับ อาคาร สถานที่และอุปกรณ์	14,019,874.11	0.81	14,861,468.82	0.81
ค่าใช้จ่ายเกี่ยวกับสมาชิก				
ค่าใช้จ่ายในการจัดสัมมนาเกี่ยวกับสมาชิก	1,645,290.45	0.10	4,667,926.63	0.25
ค่าใช้จ่ายในการประชาสัมพันธ์ข่าวสาร และบริการสมาชิก	1,702,739.45	0.10	1,811,562.19	0.10
ค่าใช้จ่ายมอบทุนการศึกษาบุตรสมาชิก	75,699.95	0.00	486,629.44	0.03
ค่าเบี้ยประกันอุบัติเหตุสมาชิก	876,428.00	0.05	855,574.00	0.05
ค่าใช้จ่ายสมทบค่าหุ้นให้สมาชิก	84,340.00	0.00	92,480.00	0.00
เงินสนับสนุนสมาชิกในการจ้างบริษัทประเมินหลักทรัพย์	705,182.00	0.04	899,211.00	0.05
ค่าธรรมเนียมบัตรสมาชิก	2,000,000.00	0.12	2,000,000.00	0.11
ค่าของที่ระลึกให้สมาชิก	239,940.00	0.01	0.00	0.00
รวมค่าใช้จ่ายเกี่ยวกับสมาชิก	7,329,619.85	0.42	10,813,383.26	0.59
ค่าใช้จ่ายดำเนินงานอื่น				
ค่าเบี้ยประชุม	1,277,600.00	0.07	1,290,100.00	0.07
ค่าใช้จ่ายจัดการประชุมใหญ่	1,218,841.45	0.07	1,215,604.25	0.07
ค่าใช้จ่ายสรรหากรรมการและผู้ตรวจสอบกิจการ	1,158,320.70	0.07	1,292,943.09	0.07



หมายเหตุ	ปี 2563		ปี 2562	
	บาท	%	บาท	%
ค่าเบี้ยเลี้ยงและค่าพาหนะ	920,700.00	0.05	863,000.00	0.05
ค่าธรรมเนียมการสอบบัญชี	140,000.00	0.01	140,000.00	0.01
ค่าตอบแทนผู้ตรวจสอบกิจการ	252,000.00	0.01	252,000.00	0.01
ค่าสนับสนุนกิจการของมหาวิทยาลัยเกษตรศาสตร์	4,877,000.00	0.28	4,791,500.00	0.26
ค่าเครื่องเขียนแบบพิมพ์	287,667.67	0.02	303,005.12	0.02
ค่าวัสดุสำนักงานและครุภัณฑ์ต่ำกว่าเกณฑ์	864,201.33	0.05	908,976.51	0.05
ค่ารับรอง	417,504.75	0.02	363,165.00	0.02
ค่าใช้จ่ายดำเนินคดี	235,723.41	0.01	458,141.98	0.02
ค่าธรรมเนียมธนาคาร	107,400.36	0.01	100,626.50	0.01
ค่าสมนาคุณ	1,051,461.30	0.06	895,760.00	0.05
ค่าตอบแทน	863,000.00	0.05	852,000.00	0.05
ค่าใช้จ่ายในการเยี่ยมลูกค้าและสนับสนุนกิจกรรมสหกรณ์ต่างๆ	167,385.34	0.01	181,444.80	0.01
ค่าใช้จ่ายสัมมนากรรมการเจ้าหน้าที่และสัมมนาเครือข่ายสหกรณ์	308,886.50	0.02	686,899.00	0.04
ค่าใช้จ่ายโครงการครบรอบ สอ.มก. 60 ปี	0.00	0.00	719,685.50	0.04
ค่าไฟฟ้า ค่าน้ำประปา ค่าโทรศัพท์	1,657,024.41	0.10	1,723,547.06	0.09
ค่าบริการสัญญาเช่า Lease Line และสัญญาอินเทอร์เน็ต	670,235.16	0.04	666,397.42	0.04
ค่าไปรษณีย์ หนาฉติ และอากรเช็ค	475,988.00	0.03	440,452.00	0.02
ค่าบริการขนส่งเงินสด	118,500.00	0.01	119,500.00	0.01
ค่าบริการรับฝากเอกสาร	132,470.28	0.01	123,901.72	0.01
ค่าใช้จ่ายอบรมสัมมนา	186,717.52	0.01	311,997.70	0.02
ค่าใช้จ่ายตามแผนกลยุทธ์	100,973.00	0.01	122,234.50	0.01
ค่าจ้างผู้เชี่ยวชาญเฉพาะเรื่อง	90,000.00	0.01	134,940.00	0.01
หนี้สงสัยจะสูญ - ลูกหนี้พันสภาพ	188,914.28	0.01	6,879,967.85	0.37
หนี้สงสัยจะสูญ - ลูกหนี้ระหว่างดำเนินคดี	3,516,093.74	0.20	(17,852,918.64)	(0.98)
หนี้สงสัยจะสูญ - ลูกหนี้ตามคำพิพากษา-เงินกู้	3,771,500.63	0.22	16,700,478.35	0.91
หนี้สงสัยจะสูญ - ลูกหนี้ตามคำพิพากษา-เงินฝากสหกรณ์อื่น	(28,500.00)	0.00	(35,000.00)	0.00
ผลขาดทุนจากการปรับมูลค่าหุ้น	1,557,842.38	0.09	1,067,700.14	0.06
ค่าเสียหายเงินฝากสหกรณ์อื่นสงสัยจะสูญ	17,000,000.00	0.99	17,000,000.00	0.93
ส่วนเกินมูลค่าหุ้นกู้ตัดจำหน่าย-หุ้นกู้ บมจ.การบินไทย	6,618,171.84	0.38	0.00	0.00
ค่าใช้จ่ายอื่น	1,166,167.56	0.07	1,064,426.74	0.06
รวมค่าใช้จ่ายในการดำเนินงานอื่น	51,369,791.61	2.99	43,782,476.59	2.41
รวมค่าใช้จ่ายในการดำเนินงานทั้งสิ้น	97,067,832.94	5.64	92,375,069.86	5.06
กำไรสุทธิ	910,541,464.57	52.96	973,235,153.89	53.29



สหกรณ์ออมทรัพย์มหาวิทยาลัยเกษตรศาสตร์ จำกัด

งบกระแสเงินสด

สำหรับปีสิ้นสุดวันที่ 31 ธันวาคม 2563

	ปี 2563	ปี 2562
	บาท	บาท
กระแสเงินสดจากกิจกรรมดำเนินงาน		
กำไรสุทธิ	910,541,464.57	973,235,153.89
รายการปรับปรุงเพื่อกระทบยอดกำไรสุทธิเป็นเงินสดสุทธิจากกิจกรรมดำเนินงาน		
ค่าเสื่อมราคาอาคาร ยานพาหนะ และครุภัณฑ์	1,821,650.44	1,876,725.92
ค่าตัดจ่ายสินทรัพย์ไม่มีตัวตน	9,771,690.96	9,719,821.51
หนี้สงสัยจะสูญ-ลูกหนี้อื่นและอื่นๆ	7,448,008.65	5,692,527.56
ผลขาดทุนจากการปรับมูลค่าหุ้นสหกรณ์	1,557,842.38	1,067,700.14
ค่าเสียหายเงินฝากสหกรณ์อื่นสงสัยจะสูญ	17,000,000.00	17,000,000.00
ส่วนเกินมูลค่าหุ้นกู้ตัดจำหน่าย - บมจ.การบินไทย	6,618,171.84	0.00
ปรับดอกเบี้ยรับและอื่นๆเข้าลูกหนี้ระหว่างดำเนินคดีและพิพาท	(1,820,769.11)	(52,781.60)
ปรับปรุงรายการคลาดเคลื่อนครุภัณฑ์ สอ.มก.	0.00	(66.00)
ดอกเบี้ยเงินให้สหกรณ์อื่นกู้ยืมค้างรับ	(1,531,125.59)	(5,117,965.24)
ดอกเบี้ยเงินโครงการพิเศษ มก. ค้างรับ	(176,902,507.08)	(150,307,363.13)
ดอกเบี้ยเงินให้สมาชิกกู้ค้างรับ	(1,006,857.79)	(1,070,566.83)
ดอกเบี้ยเงินลงทุนค้างรับ	(129,913,446.03)	(116,476,077.50)
ดอกเบี้ยเงินฝากสหกรณ์อื่นค้างรับ	(1,911,558.17)	(16,383,338.99)
เครื่องเขียนแบบพิมพ์ใช้ไป	165,984.21	196,378.33
วัสดุสำนักงานใช้ไป	99,723.06	0.00
รายได้ค้างรับอื่นๆ	(2,400,000.00)	(4,000,000.00)
ค่าใช้จ่ายค้างจ่าย	0.00	93,696.45
ค่าเบี่ยง lệchยงพาหนะค้างจ่าย	6,500.00	0.00
ดอกเบี้ยค้างจ่ายเงินรับฝาก	66,059,180.49	24,457,319.63
ค่าสมนาคุณค้างจ่าย	2,000,000.00	2,000,000.00
ค่าธรรมเนียมการสอบบัญชีค้างจ่าย	140,000.00	140,000.00
สำรองบำเหน็จเจ้าหน้าที่	1,102,182.36	805,961.78



	ปี 2563 บาท	ปี 2562 บาท
กำไร (ขาดทุน) จากการดำเนินงานก่อนการเปลี่ยนแปลง ในสินทรัพย์และหนี้สินดำเนินงาน	708,846,135.19	742,877,125.92
สินทรัพย์ดำเนินงาน		
เงินสตรับจากเงินให้กู้แก่สหกรณ์อื่น	6,724,170,000.00	5,651,570,000.00
เงินสตรับจากเงินให้กู้แก่สหกรณ์	(4,922,600,000.00)	(4,500,000,000.00)
เงินสตรับจากลูกหนี้เงินกู้	2,669,045,676.20	3,193,502,007.16
เงินสตรับจากลูกหนี้เงินกู้	(2,753,017,156.96)	(3,408,575,068.68)
เงินสตรับโครงการจัดหาอาคารและครุภัณฑ์ มก.	193,132,531.11	320,579,963.50
เงินสตรับดอกเบี้ยเงินให้สมาชิกกู้ค้ำรับ	1,070,566.83	1,038,610.20
เงินสตรับดอกเบี้ยเงินให้กู้สหกรณ์อื่นกู้ยืมค้ำรับ	5,117,965.24	4,736,692.08
เงินสตรับดอกเบี้ยเงินโครงการพิเศษ มก. ค้ำรับ	150,307,363.13	147,989,802.46
เงินสตรับดอกเบี้ยบัตรเงินฝากค้ำรับ	0.00	51,506.85
เงินสตรับลูกหนี้ระหว่างดำเนินคดี	2,327,895.70	548,420.14
เงินสตรับลูกหนี้ตามคำพิพากษา	1,402,419.93	1,258,928.33
เงินสตรับลูกหนี้ตามคำพิพากษา-สหกรณ์อื่น	28,500.00	35,000.00
เงินสตรับลูกหนี้พ้นสภาพสมาชิก	9,844,728.43	4,775,716.15
เงินสตรับดอกเบี้ยเงินลงทุนค้ำรับ	116,476,077.50	143,593,182.25
เงินสตรับดอกเบี้ยเงินฝากสหกรณ์อื่นค้ำรับ	16,383,338.99	4,594,657.53
เงินสตรับที่ดินแทนการชำระหนี้รอกการขาย	0.00	566,025.00
เงินสตรับเงินตรงดำนาคัด	167,881.38	74,031.95
เงินสตรับเงินตรงดำนาคัด	(250,732.08)	(108,198.07)
เงินสตรับจ่ายซื้อเครื่องเขียนแบบพิมพ์	(177,270.54)	(165,984.21)
เงินสตรับเงินรอเรียกเก็บ	1,235,015.49	1,244,136.42
เงินสตรับจ่ายเงินรอเรียกเก็บ	(1,177,595.70)	(88,347.14)
เงินสตรับรายได้ค้ำรับ	0.00	333,332.00
เงินสตรับจ่ายซื้อวัสดุสำนักงาน	0.00	(99,723.06)
หนี้สินดำเนินงาน		
เงินสตรับจ่ายดอกเบี้ยค้ำจ่ายเงินรับฝาก	(76,920,152.45)	(20,011,050.92)
เงินสตรับจ่ายดอกเบี้ยเงินกู้ค้ำจ่าย	0.00	(678,301.37)
เงินสตรับจ่ายค่าครุภัณฑ์ค้ำจ่าย	0.00	(294,290.00)



	ปี 2563	ปี 2562
	บาท	บาท
เงินสตรับเงินกองทุน เอไอเอ ค้างจ่าย	368,400.00	483,800.00
เงินสตัดจ่ายเงินกองทุน เอไอเอ ค้างจ่าย	(376,600.00)	(497,500.00)
เงินสตัดจ่ายเงินสนับสนุน มก. ค้างจ่าย	0.00	(3,000,000.00)
เงินสตัดจ่ายค่าสวัสดิการเจ้าหน้าที่ค้างจ่าย	0.00	(74,566.00)
เงินสตัดจ่ายค่าสมนาคุณค้างจ่าย	(4,085,400.00)	0.00
เงินสตัดจ่ายค่าธรรมเนียมการสอบบัญชีค้างจ่าย	(140,000.00)	(140,000.00)
เงินสตัดจ่ายค่าใช้จ่ายค้างจ่าย	(93,696.45)	(2,314,000.00)
เงินสตรับภาษีหัก ณ ที่จ่าย	1,378,314.47	1,346,516.29
เงินสตัดจ่ายภาษีหัก ณ ที่จ่าย	(1,369,014.82)	(1,390,275.81)
เงินสตรับเงินร่อยจ่ายคืน	63,713,746.56	9,302,753.61
เงินสตัดจ่ายเงินร่อยจ่ายคืน	(61,549,702.41)	(9,276,591.12)
เงินสตรับเงินค้ำประกัน	0.00	35,631.00
เงินสตัดจ่ายคืนเงินค้ำประกัน	0.00	(4,214,250.00)
เงินสตรับเงินประกันกลุ่มสมาชิกค้างจ่าย	29,736,737.13	28,704,224.12
เงินสตัดจ่ายเงินประกันกลุ่มสมาชิกค้างจ่าย	(29,713,446.19)	(28,698,400.14)
เงินสตรับบัญชีหักเจ้าหน้าที่ ATM	438,987,266.34	473,726,449.49
เงินสตัดจ่ายบัญชีหักเจ้าหน้าที่ ATM	(434,362,017.34)	(478,882,799.49)
เงินสตรับเงินโครงการสงเคราะห์	1,944,030.00	17,696,010.00
เงินสตัดจ่ายเงินโครงการสงเคราะห์	(2,224,025.00)	(16,739,865.00)
เงินสตัดจ่ายสำรองบำเหน็จเจ้าหน้าที่	0.00	(1,897,378.53)
เงินสตรับเงินรอตตรวจสอบ ชสทท	423,835.62	428,493.16
เงินสตัดจ่ายเงินรอตตรวจสอบ ชสทท	(852,328.78)	0.00
เงินสตรสุทธิได้มาจาก (ใช้ไปใน) กิจกรรมดำเนินงาน	<u>2,847,199,286.52</u>	<u>2,273,928,296.07</u>
กระแสเงินสดจากกิจกรรมลงทุน		
เงินสตัดจ่ายซื้อเงินลงทุนระยะสั้น	(900,000,000.00)	(1,782,000,000.00)
เงินสตัดจ่ายซื้อเงินลงทุนระยะยาว	(7,494,901,393.87)	(1,818,041,236.19)
เงินสตรับไถ่ถอนเงินลงทุนระยะสั้น	582,000,000.00	3,170,000,000.00
เงินสตรับไถ่ถอนเงินลงทุนระยะยาว	1,784,455,197.21	2,784,934,563.54
เงินสตัดจ่ายซื้อครุภัณฑ์ สอ.มก.	(847,935.00)	(1,283,917.00)
เงินสตัดจ่ายเพื่อสิทธิประโยชน์ซอฟต์แวร์	(90,950.00)	(18,130.00)
เงินสตรสุทธิได้มาจาก (ใช้ไปใน) กิจกรรมลงทุน	<u>(6,029,385,081.66)</u>	<u>2,353,609,410.35</u>



	ปี 2563 บาท	ปี 2562 บาท
กระแสเงินสดจากกิจกรรมจัดหาเงิน		
เงินสตรับจากเงินกู้ยืม	18,860,000,000.00	35,520,000,000.00
เงินสดจ่ายชำระหนี้เงินกู้ยืม	(18,860,000,000.00)	(38,250,000,000.00)
เงินสตรับจากเงินรับฝาก	14,781,664,685.60	14,209,294,497.16
เงินสดจ่ายคืนเงินรับฝาก	(13,646,106,514.57)	(12,868,439,714.23)
เงินสตรับจากทุนเรือนหุ้น	730,783,680.00	728,082,850.00
เงินสดจ่ายคืนทุนเรือนหุ้น	(99,861,290.00)	(52,742,920.00)
เงินสดจ่ายค่าบำรุงสันนิบาตสหกรณ์แห่งประเทศไทย	(30,000.00)	(30,000.00)
เงินสดจ่ายเงินปันผล/เฉลี่ยคืน	(694,581,818.68)	(648,260,821.45)
เงินสตรับเข้าทุนสำรอง	2,800.00	2,950.00
เงินสดจ่ายเงินโบนัสกรรมการและเจ้าหน้าที่	(11,429,260.00)	(11,112,550.00)
เงินสดจ่ายทุนสาธารณประโยชน์	(8,221,125.00)	(7,864,985.00)
เงินสดจ่ายทุนสวัสดิการสมาชิก	(66,757,709.70)	(59,907,621.00)
เงินสดสุทธิได้มาจาก (ใช้ไปใน) กิจกรรมจัดหาเงิน	985,463,447.65	(1,440,978,314.52)
เงินสดสุทธิเพิ่มขึ้น (ลดลง)	(2,196,722,347.49)	3,186,559,391.90
เงินสด ณ วันต้นปี	6,167,906,148.32	2,981,346,756.42
เงินสด ณ วันสิ้นปี	3,971,183,800.83	6,167,906,148.32



สหกรณ์ออมทรัพย์มหาวิทยาลัยเกษตรศาสตร์ จำกัด

หมายเหตุประกอบงบการเงิน

สำหรับปีสิ้นสุดวันที่ 31 ธันวาคม 2563

1. สรุปนโยบายการบัญชีที่สำคัญ

- สหกรณ์บันทึกบัญชีโดยใช้เกณฑ์คงค้าง
- สหกรณ์รับรู้รายได้ดอกเบี้ยตามเกณฑ์สัดส่วนของเวลา ส่วนจำนวนรายได้จะเท่ากับอัตราดอกเบี้ยคูณด้วยจำนวนเงินต้นที่ค้างชำระตามระยะเวลาที่กู้ยืม
- สหกรณ์ระงับการรับรู้รายได้ดอกเบี้ยที่เกิดจากลูกหนี้ตามคำพิพากษา จะรับรู้เป็นรายได้ต่อเมื่อได้รับชำระเป็นเงินสดเท่านั้น
- สหกรณ์รับรู้รายได้ (ขาดทุน) จากการจำหน่ายเงินลงทุนชนิดเดียวกันเพียงบางส่วน โดยกำหนดให้คำนวณราคาตามบัญชีต่อหน่วยโดยวิธีถ่วงเฉลี่ยถ่วงน้ำหนัก
- เงินลงทุนระยะสั้นและเงินลงทุนระยะยาวที่เป็นเงินลงทุนในหลักทรัพย์ที่ไม่อยู่ในความต้องการของตลาดแสดงด้วยราคาทุน สำหรับเงินลงทุนระยะสั้น/ เงินลงทุนระยะยาวที่เป็นเงินลงทุนในหลักทรัพย์ที่อยู่ในความต้องการของตลาดแสดงด้วยมูลค่ายุติธรรม โดยเงินลงทุนในตราสารหนี้ที่อยู่ในความต้องการของตลาดที่ตั้งใจจะถือจนครบกำหนด แสดงด้วยราคาทุนตัดจำหน่าย ส่วนเงินลงทุนในตราสารหนี้ที่อยู่ในความต้องการของตลาดที่ไม่มีความตั้งใจถือจนครบกำหนด แสดงด้วยราคายุติธรรม ทั้งนี้ สหกรณ์รับรู้การเปลี่ยนแปลงมูลค่าของเงินลงทุนเป็นกำไร (ขาดทุน) จากเงินลงทุนที่ยังไม่เกิดขึ้น โดยแสดงเป็นรายการแยกต่างหากในส่วนทุนของสหกรณ์และจะรับรู้เป็นรายได้หรือค่าใช้จ่ายในงบกำไรขาดทุนเมื่อสหกรณ์ได้จำหน่ายเงินลงทุนนั้น ทั้งนี้ถือปฏิบัติตามมาตรฐานการบัญชีฉบับที่ 105 เรื่อง การบัญชีสำหรับเงินลงทุนในตราสารหนี้และตราสารทุน
- สหกรณ์ตั้งค่าเผื่อหนี้สงสัยจะสูญตามหลักเกณฑ์ที่กำหนดไว้ในระเบียบนายทะเบียนสหกรณ์ว่าด้วย การจัดชั้นคุณภาพลูกหนี้เงินกู้และการเผื่อหนี้สงสัยจะสูญ พ.ศ. 2544 และจากการพิจารณาร้อยละของยอดลูกหนี้ ณ วันสิ้นปีตามอายุของหนี้ที่ค้างชำระของลูกหนี้แต่ละราย ซึ่งเป็นจำนวนที่เพียงพอสำหรับการขาดทุนซึ่งอาจเกิดขึ้น
- สหกรณ์ตีราคาวัสดุคงเหลือ/ ของใช้สิ้นเปลืองตามราคาทุน
- ค่าเสื่อมราคาอาคารและอุปกรณ์ คำนวณโดยวิธีเส้นตรงในอัตราที่กำหนดไว้ในระเบียบนายทะเบียนสหกรณ์ ว่าด้วยการบัญชีของสหกรณ์และกลุ่มเกษตรกร พ.ศ. 2563 ทั้งนี้ยกเว้นที่ดิน
- สิทธิประโยชน์ในอาคารตัดจ่ายตามอายุการใช้ประโยชน์ในอาคาร
- สิทธิในการใช้ซอฟต์แวร์ต่าง ๆ ตัดจ่ายตามการเปลี่ยนแปลงการใช้ซอฟต์แวร์ใหม่
- ค่าซ่อมบำรุง ค่าซ่อมแซม รวมทั้งการซื้ออะไหล่เปลี่ยนแทนสำหรับสินทรัพย์รายการย่อย ๆ ถือเป็นค่าใช้จ่ายหักจากรายได้ การต่อเติมหรือเพิ่มเติมอาคารและอุปกรณ์รายใหญ่ ๆ ถือเป็นราคาทุนของสินทรัพย์
- เงินสดในงบกระแสเงินสด หมายถึง เงินสดในมือ เงินฝากธนาคารทุกประเภทและเงินฝากสหกรณ์ทุกประเภท ทั้งนี้รวมถึงเงินฝากธนาคารและเงินฝากสหกรณ์ที่นำไปเป็นหลักทรัพย์ค้ำประกันหนี้สินด้วย
- สหกรณ์ถือปฏิบัติตามประกาศนายทะเบียนสหกรณ์ เรื่อง มาตรการให้ความช่วยเหลือด้านหนี้สินและการปรับโครงสร้างหนี้ของสมาชิกสหกรณ์ ประกาศ ณ วันที่ 30 มีนาคม 2563 สำหรับสมาชิกที่เข้าร่วมและปฏิบัติตามมาตรการช่วยเหลือที่สหกรณ์กำหนด ให้ถือเป็นลูกหนี้ปกติหรือลูกหนี้ที่ยังไม่ถึงกำหนดชำระหนี้ จึงไม่เข้าเกณฑ์การประมาณการค่าเผื่อหนี้สงสัยจะสูญ



- สหกรณ์ระงับการรับรู้รายได้ดอกเบี้ยรับจากหุ้นกู้ บริษัท การบินไทย จำกัด (มหาชน) เนื่องจากมีความไม่แน่นอนเกี่ยวกับการรับรู้รายได้ และทยอยตัดจำหน่ายส่วนเกินมูลค่าหุ้นกู้ที่สูงกว่ามูลค่าที่ตราไว้ในหุ้นกู้คงเหลือในอัตราเส้นตรงตามระยะเวลาคงเหลือของหุ้นกู้ที่จะถึงกำหนดชำระโดยถือเป็นค่าใช้จ่าย
- สหกรณ์ทยอยรับรู้ผลขาดทุนจากการด้อยค่าเงินลงทุนในหุ้นชุมนุมสหกรณ์ธกษไทย จำกัด ตามสัดส่วนของระยะเวลาตามแผนพัฒนารัฐกิจฯ ตามหนังสือกรมตรวจบัญชีสหกรณ์ ด่วนที่สุด ที่ กษ 0404/ว 92 ลงวันที่ 30 ธันวาคม 2563 เรื่อง วิธีปฏิบัติทางบัญชีสำหรับสหกรณ์ที่นำเงินไปลงทุนในหุ้นชุมนุมสหกรณ์ธกษไทย จำกัด
- สหกรณ์จัดประเภทรายการตามระเบียบนายทะเบียนสหกรณ์ ว่าด้วยการบัญชีของสหกรณ์และกลุ่มเกษตรกร พ.ศ. 2563

2. เงินสดและเงินฝากธนาคาร ประกอบด้วย

	ปี 2563	ปี 2562
	บาท	บาท
เงินสด	479,596.10	471,962.24
เงินฝากธนาคาร		
กระแสรายวัน	5,940,291.57	1,712,320.08
ออมทรัพย์	<u>469,713,240.48</u>	<u>1,070,672,175.89</u>
รวม	<u>476,133,128.15</u>	<u>1,072,856,458.21</u>

เงินฝากธนาคารกรุงศรีอยุธยา จำกัด (มหาชน) สาขาซอย มก. ประเภทออมทรัพย์ เลขที่ 374-1-19267-2 จำนวนเงิน 10,794.44 บาท สหกรณ์ฯ ได้นำไปค้ำประกันการส่งไปรษณีย์รายเดือนต่อการสื่อสารแห่งประเทศไทย ในวงเงิน 10,000.00 บาท

3. เงินฝากสหกรณ์อื่น ประกอบด้วย

	ปี 2563	ปี 2562
	บาท	บาท
ชุมนุมสหกรณ์ธกษไทย จำกัด-เงินฝากประจำ	435,000,000.00	435,000,000.00
ชุมนุมสหกรณ์ธกษไทย จำกัด-เงินฝากออมทรัพย์	10,479.66	10,479.66
ชุมนุมสหกรณ์ออมทรัพย์แห่งประเทศไทย จำกัด	2,050,000,000.00	3,150,000,000.00
ชุมนุมสหกรณ์ออมทรัพย์ตำรวจแห่งชาติ จำกัด	1,000,000,000.00	1,500,000,000.00
ชุมนุมสหกรณ์ออมทรัพย์ไทย ไอซีที จำกัด	10,000,000.00	10,000,000.00
สหกรณ์ออมทรัพย์กรมป่าไม้ จำกัด	14,651.54	14,237.92
สหกรณ์ออมทรัพย์กรมวิชาการเกษตร จำกัด	12,910.88	12,620.61
สหกรณ์ออมทรัพย์กรมประมง จำกัด	<u>12,630.60</u>	<u>12,351.92</u>
รวม	<u>3,495,050,672.68</u>	<u>5,095,049,690.11</u>
หัก ค่าเผื่อเงินฝากสหกรณ์อื่นสงสัยจะสูญ	<u>(34,000,000.00)</u>	<u>(17,000,000.00)</u>
รวมเงินฝากสหกรณ์อื่น - สุทธิ	<u>3,461,050,672.68</u>	<u>5,078,049,690.11</u>



เงินฝากประจำของชุมนุมสหกรณ์ธณกิจไทย จำกัด จำนวน 435,000,000 บาท มีหลักทรัพย์ค้ำประกันเงินฝากเป็นโฉนดที่ดินพร้อมสิ่งปลูกสร้าง จำนวน 204 แปลง ของโครงการบ้านสวนสารคาม 1 ตำบลขามเรียง อำเภอกันทรวิชัย จ.มหาสารคาม เนื้อที่รวม 32-0-47.6 ไร่ และที่ดินดังกล่าวได้จัดจำนวนไว้กับสหกรณ์เป็นวงเงินรวม 435,000,000 บาท โดยมูลค่าราคาประเมินหลักทรัพย์ทางราชการ เป็นจำนวน 204,109,890 บาท สหกรณ์ฯ ได้มอบให้ บมจ.อาร์พีวี แวลูเอชัน ประเมินราคาทรัพย์สินเมื่อวันที่ 4 มกราคม 2561 ราคาประเมินเป็นจำนวน 203,700,000 บาท วันครบกำหนดของเงินฝากแต่ละรายการ ดังนี้

จำนวนเงิน 85,000,000 บาท	ครบกำหนดวันที่ 20 พฤษภาคม 2564
จำนวนเงิน 100,000,000 บาท	ครบกำหนดวันที่ 8 มกราคม 2566
จำนวนเงิน 250,000,000 บาท	ครบกำหนดวันที่ 13 กุมภาพันธ์ 2564

สำหรับเงินฝากจำนวน 85,000,000 บาท ซึ่งสหกรณ์ฯ แจ้งความประสงค์ขอถอนคืนเงินฝาก แต่ชุมนุมสหกรณ์ธณกิจไทย จำกัด ยังไม่สามารถจ่ายเงินฝากได้ คณะกรรมการดำเนินการ ชุดที่ 61 ในคราวประชุมคณะกรรมการดำเนินการ วาระพิเศษ ครั้งที่ 7/2562 เมื่อวันที่ 13 มกราคม 2563 ได้พิจารณาการตั้งค่าเผื่อเงินฝากสหกรณ์อื่นสงสัยจะสูญของชุมนุมสหกรณ์ธณกิจไทย จำกัด ในอัตราร้อยละ 20 ต่อปี ของยอดเงินฝากจำนวน 85,000,000.00 บาท เป็นจำนวนปีละ 17,000,000.00 บาท

ในปี 2563 ชุมชนสหกรณ์ฯ นำหลักทรัพย์ จำนวน 3 รายการ มาค้ำประกันเงินฝากเพิ่มเติม โดยสหกรณ์ฯ จัดจำนวนเป็นลำดับสองร่วมกับอีก 3 สหกรณ์ ซึ่งมูลค่าหลักทรัพย์รวมแล้วใกล้เคียงกับจำนวนเงินฝากทั้งหมด คณะกรรมการดำเนินการ ชุดที่ 62 ในคราวประชุมคณะกรรมการดำเนินการ ครั้งที่ 9/2563 เมื่อวันที่ 28 พฤษภาคม 2563 จึงเห็นชอบให้ขยายระยะเวลาครบกำหนดของเงินฝากจำนวน 85,000,000 บาท เป็นครบกำหนดวันที่ 20 พฤษภาคม 2564 และยังคงตั้งค่าเผื่อเงินฝากสหกรณ์อื่นสงสัยจะสูญในปี 2563 เพิ่มอีกจำนวน 17,000,000 บาท ตามหลักความระมัดระวัง หลักทรัพย์ที่ค้ำประกันเพิ่ม ได้แก่

1. ที่ดินว่างเปล่า จำนวน 10 โฉนด ตั้งอยู่ที่ ซอยติดถนนเมืองทองธานีโครงการ 3 ตำบลบางพูด อำเภอปากเกร็ด จังหวัดนนทบุรี เนื้อที่รวม 11-0-32 ไร่ ราคาประเมิน 1,108,600,000 บาท
2. ที่ดินพร้อมสิ่งปลูกสร้าง(ไม่แล้วเสร็จ) เป็นอาคารชุดพาณิชย์กรรมและพักอาศัย จำนวน 3 ทาวน์เวอร์ (อาคาร TOBA เมืองทองธานี) โดยมีรากฐานร่วมกัน ตั้งอยู่ที่ ถนนบอนด์สตรีท ตำบลบางพูด อำเภอปากเกร็ด จังหวัดนนทบุรี เนื้อที่ 4-1-10 ไร่ ราคาประเมิน 1,009,429,000 บาท
3. ที่ดินว่างเปล่าจำนวน 44 โฉนด ตั้งอยู่ที่ ซอยนวมินทร์ 72 (ปัฐวิกรณ์) ถนนนวมินทร์ แขวงคลองกุ่ม เขตบึงกุ่ม กรุงเทพมหานคร เนื้อที่รวม 11-0-6.1 ไร่ ราคาประเมิน 1,034,900,000 บาท



4. เงินลงทุน ประกอบด้วย

	ปี 2563		ปี 2562	
	บาท	มูลค่ายุติธรรม	บาท	มูลค่ายุติธรรม
4.1 เงินลงทุนระยะสั้น				
4.1.1 เงินลงทุนที่อยู่ในความต้องการของตลาด				
พันธบัตรออมทรัพย์พิเศษรุ่นสุโขทัยเกษร เรธา รทส. อายุ 5 ปี	0.00	0.00	200,123,960.00	200,000,000.00
หุ้นกู้ บมจ.ปูนซีเมนต์ไทย ครั้งที่ 1/2559 อายุ 4 ปี	0.00	0.00	82,360,302.26	82,000,000.00
หุ้นกู้ บมจ.ปตท. ครั้งที่ 2/2556 อายุ 7 ปี	0.00	0.00	205,521,700.00	200,000,000.00
หุ้นกู้ บมจ.ทางยกระดับดอนเมือง ครั้งที่ 1/2553 อายุ 10 ปี	0.00	0.00	102,729,284.00	100,000,000.00
หุ้นกู้ บมจ.เหมราชพัฒนาที่ดิน ครั้งที่ 1/2555 อายุ 9 ปี	116,892,295.10	115,033,133.09	0.00	0.00
หุ้นกู้ บมจ.ซีพีออลล์ ครั้งที่ 2/2557 ชุดที่ 7 อายุ 7 ปี	91,878,444.00	90,130,202.28	0.00	0.00
หุ้นกู้ บมจ.อินโดรามา เวนเจอร์ส ครั้งที่ 1/2554 ชุดที่ 6 อายุ 10 ปี	124,286,970.00	120,411,638.46	0.00	0.00
หุ้นกู้ บมจ.ปตท. ครั้งที่ 1/2557 อายุ 6.9 ปี	20,565,803.60	20,000,000.00	0.00	0.00
หุ้นกู้ บมจ.ปตท. ครั้งที่ 1/2558 อายุ 10 ปี	30,712,966.20	30,000,000.00	0.00	0.00
กองทุนส่วนบุคคลโดย บลจ. เอ็มเอฟซี จำกัด (มหาชน) (1)	721,653,547.28	739,219,247.37	729,061,646.58	739,219,247.37
กองทุนส่วนบุคคลโดย บลจ. เอ็มเอฟซี จำกัด (มหาชน) (2)	494,260,862.06	500,000,000.00	0.00	0.00
กองทุนส่วนบุคคลโดย บลจ. กสิกรไทย จำกัด	991,470,275.18	1,000,000,000.00	798,262,811.26	800,000,000.00
กองทุนส่วนบุคคลโดย บล. ทวินต้า (ประเทศไทย) จำกัด	198,508,191.00	200,000,000.00	0.00	0.00
รวม	<u>2,790,229,354.42</u>	<u>2,814,794,221.20</u>	<u>2,118,059,704.10</u>	<u>2,121,219,247.37</u>
บวก ค่าเผื่อการปรับมูลค่าเงินลงทุนระยะสั้น		<u>(24,564,866.78)</u>		<u>(3,159,543.27)</u>
รวม		<u>2,790,229,354.42</u>		<u>2,118,059,704.10</u>
4.1.2 เงินลงทุนที่ไม่อยู่ในความต้องการของตลาด				
ตัวสัญญาใช้เงินชุมนุมสหกรณ์เครดิตยูเนียนแห่งประเทศไทย จำกัด		500,000,000.00		0.00
หุ้นกู้ บมจ.การบินไทย ครั้งที่ 1/2554 ชุดที่ 2 อายุ 10 ปี		150,267,907.69		0.00
หุ้นกู้ บมจ.การบินไทย ครั้งที่ 1/2557 ชุดที่ 2 อายุ 7 ปี		60,157,163.51		0.00
หุ้นกู้ บมจ.การบินไทย ครั้งที่ 2/2557 ชุดที่ 2 อายุ 7 ปี		10,034,836.70		0.00
รวม		<u>720,459,907.90</u>		<u>0.00</u>
รวมเงินลงทุนระยะสั้น		<u>3,510,689,262.32</u>		<u>2,118,059,704.10</u>
4.2 เงินลงทุนระยะยาว				
4.2.1 เงินลงทุนที่อยู่ในความต้องการของตลาด-ระยะยาว				
พันธบัตรรัฐบาล ในปีงบประมาณ พ.ศ. 2551 ครั้งที่ 4 อายุ 15.2 ปี	1,333,842.17	1,513,140.96	1,360,988.72	1,513,140.96
พันธบัตรรัฐบาล ในปีงบประมาณ พ.ศ. 2551 ครั้งที่ 3	8,386,520.63	7,291,829.47	8,361,785.82	7,291,829.47
พันธบัตรรัฐบาลกรณีพิเศษ ในปีงบประมาณ พ.ศ. 2549 ครั้งที่ 6	2,595,074.90	2,223,392.92	2,600,691.86	2,223,392.92
พันธบัตรออมทรัพย์พิเศษรุ่นสุโขทัยเกษร ทรวงการคลัง อายุ 10 ปี	350,234,298.00	300,000,000.00	348,572,175.00	300,000,000.00
พันธบัตรทรวงการคลังในปีงบประมาณ 2560 ครั้งที่ 2	227,432,576.00	200,000,000.00	556,598,540.00	500,000,000.00



	ปี 2563		ปี 2562	
	บาท	บาท	บาท	บาท
	มูลค่ายุติธรรม	ราคาทุนตัดจำหน่าย	มูลค่ายุติธรรม	ราคาทุนตัดจำหน่าย
พันธบัตร ร.เพื่อการเกษตรและสหกรณ์การเกษตร พ.ศ.2556 ครั้งที่ 17 อายุ 10 ปี	438,671,980.00	400,000,000.00	443,343,188.00	400,000,000.00
พันธบัตรการไฟฟ้าส่วนภูมิภาค พ.ศ.2563 ครั้งที่ 5 อายุ 15.5 ปี	308,908,137.00	300,000,000.00	0.00	0.00
หุ้นกู้ บมจ.การบินไทย ครั้งที่ 1/2554 ชุดที่ 2 อายุ 10 ปี	0.00	0.00	154,860,699.00	150,854,139.46
หุ้นกู้ บมจ.การบินไทย ครั้งที่ 2/2555 อายุ 12 ปี	0.00	0.00	214,871,876.00	204,488,432.74
หุ้นกู้ บมจ.การบินไทย ครั้งที่ 1/2557 ชุดที่ 2 อายุ 7 ปี	0.00	0.00	62,065,897.80	60,585,678.64
หุ้นกู้ บมจ.การบินไทย ครั้งที่ 1/2557 ชุดที่ 3 อายุ 10 ปี	0.00	0.00	251,931,617.80	232,645,213.88
หุ้นกู้ บมจ.การบินไทย ครั้งที่ 2/2557 ชุดที่ 2 อายุ 7 ปี	0.00	0.00	10,454,907.70	10,069,673.40
หุ้นกู้ บมจ.การบินไทย ครั้งที่ 2/2557 ชุดที่ 3 อายุ 10 ปี	0.00	0.00	358,261,110.90	332,072,967.54
หุ้นกู้ บมจ.การบินไทย ครั้งที่ 1/2558 ชุดที่ 3 อายุ 7 ปี	0.00	0.00	15,647,298.90	15,069,975.66
หุ้นกู้ บมจ.การบินไทย ครั้งที่ 1/2558 ชุดที่ 4 อายุ 10 ปี	0.00	0.00	217,313,982.00	200,000,000.00
หุ้นกู้ บมจ.การบินไทย ครั้งที่ 2/2558 ชุดที่ 3 อายุ 7 ปี	0.00	0.00	291,122,834.80	282,198,665.13
หุ้นกู้ บมจ.การบินไทย ครั้งที่ 2/2558 ชุดที่ 4 อายุ 10 ปี	0.00	0.00	237,677,193.60	220,000,000.00
หุ้นกู้ บมจ.การบินไทย ครั้งที่ 1/2559 ชุดที่ 4 อายุ 10 ปี	0.00	0.00	127,190,139.60	121,032,795.49
หุ้นกู้ บมจ.การบินไทย ครั้งที่ 1/2559 ชุดที่ 5 อายุ 12 ปี	0.00	0.00	142,029,543.50	134,842,580.08
หุ้นกู้ บมจ.การบินไทย ครั้งที่ 1/2560 ชุดที่ 4 อายุ 10 ปี	0.00	0.00	62,385,857.40	60,000,000.00
หุ้นกู้ บมจ.การบินไทย ครั้งที่ 1/2560 ชุดที่ 5 อายุ 15 ปี	0.00	0.00	46,003,666.00	40,000,000.00
หุ้นกู้ บมจ.การบินไทย ครั้งที่ 1/2562 ชุดที่ 6 อายุ 10 ปี	0.00	0.00	371,139,692.00	353,835,029.78
หุ้นกู้ บมจ.การบินไทย ครั้งที่ 1/2562 ชุดที่ 7 อายุ 15 ปี	0.00	0.00	391,452,733.00	356,557,423.72
หุ้นกู้ บมจ.โกลว์ พลังงาน ครั้งที่ 1/2558 ชุดที่ 2 อายุ 10 ปี	20,686,052.60	20,000,000.00	20,678,462.40	20,000,000.00
หุ้นกู้ บมจ.กรุงเทพดุสิตเวชการ ครั้งที่ 1/2556 อายุ 10 ปี	162,477,417.00	148,614,368.21	162,631,893.00	147,802,937.11
หุ้นกู้ บมจ.เจริญโภคภัณฑ์อาหาร ครั้งที่ 2/2558 ชุดที่ 2 อายุ 10 ปี	108,012,662.00	100,000,000.00	110,198,099.00	100,000,000.00
หุ้นกู้ บมจ.เจริญโภคภัณฑ์อาหาร ครั้งที่ 2/2558 ชุดที่ 3 อายุ 12 ปี	110,206,364.00	101,746,699.22	112,426,668.00	101,958,463.84
หุ้นกู้ บมจ.เจริญโภคภัณฑ์อาหาร ครั้งที่ 2/2561 ชุดที่ 4 อายุ 10 ปี	108,172,362.00	100,000,000.00	111,132,780.00	100,000,000.00
หุ้นกู้ บมจ.เจริญโภคภัณฑ์อาหาร ครั้งที่ 2/2561 ชุดที่ 5 อายุ 12 ปี	109,501,388.00	100,000,000.00	113,797,642.00	100,000,000.00
หุ้นกู้ บมจ.ช.การช่าง ครั้งที่ 4/2559 ชุดที่ 3 อายุ 10 ปี	130,743,204.32	124,000,000.00	131,961,846.56	124,000,000.00
หุ้นกู้ บมจ.ซีเค พาวเวอร์ ครั้งที่ 1/2563 ชุดที่ 3 อายุ 7 ปี	101,362,440.00	100,000,000.00	0.00	0.00
หุ้นกู้ บมจ.ซีพีออลล์ ครั้งที่ 1/2557 ชุดที่ 3 อายุ 10 ปี	330,596,640.00	300,000,000.00	335,578,161.00	300,000,000.00
หุ้นกู้ บมจ.ซีพีออลล์ ครั้งที่ 1/2557 ชุดที่ 8 อายุ 10 ปี	219,140,606.00	200,374,083.67	223,177,720.00	200,473,360.09
หุ้นกู้ บมจ.ซีพีออลล์ ครั้งที่ 2/2557 ชุดที่ 7 อายุ 7 ปี	0.00	0.00	94,308,380.10	90,298,958.64
หุ้นกู้ บมจ.ซีพีออลล์ ครั้งที่ 3/2557 ชุดที่ 2 อายุ 12 ปี	432,697,919.85	421,972,842.35	437,930,820.85	428,014,082.67
หุ้นกู้ บมจ.ซีพีออลล์ ครั้งที่ 2/2558 ชุดที่ 4 อายุ 10 ปี	72,634,108.40	72,190,454.16	74,093,511.80	72,886,857.17
หุ้นกู้ บมจ.ซีพีออลล์ ครั้งที่ 1/2560 อายุ 12 ปี	549,107,265.00	500,000,000.00	575,921,760.00	500,000,000.00
หุ้นกู้ บมจ.ซีพีออลล์ ครั้งที่ 1/2563 ชุดที่ 2 อายุ 10 ปี	197,347,124.00	200,000,000.00	0.00	0.00
หุ้นกู้ บมจ.ซีพีออลล์ ครั้งที่ 1/2563 ชุดที่ 3 อายุ 12 ปี	193,410,436.00	200,000,000.00	0.00	0.00



	ปี 2563		ปี 2562	
	บาท	บาท	บาท	บาท
	มูลค่ายุติธรรม	ราคาทุนตัดจำหน่าย	มูลค่ายุติธรรม	ราคาทุนตัดจำหน่าย
หุ้นกู้ บมจ.ซีพีเอฟ (ประเทศไทย) ครั้งที่ 1/2559 ชุดที่ 3 อายุ 10 ปี	105,296,311.00	100,000,000.00	107,204,756.00	100,000,000.00
หุ้นกู้ บมจ.ซีพีเอฟ (ประเทศไทย) ครั้งที่ 1/2559 ชุดที่ 4 อายุ 12 ปี	106,795,426.00	100,000,000.00	109,144,041.00	100,000,000.00
หุ้นกู้ บมจ.ซีพีเอฟ (ประเทศไทย) ครั้งที่ 1/2562 ชุดที่ 3 อายุ 10 ปี	26,642,757.75	27,310,399.50	0.00	0.00
หุ้นกู้ บมจ.ซีพีเอฟ (ประเทศไทย) ครั้งที่ 1/2562 ชุดที่ 4 อายุ 9 ปี	377,716,597.20	387,535,118.25	0.00	0.00
หุ้นกู้ บมจ.ซีพีเอฟ (ประเทศไทย) ครั้งที่ 1/2562 ชุดที่ 5 อายุ 12 ปี	399,370,608.75	388,597,601.65	0.00	0.00
หุ้นกู้ บมจ.ซีพีเอฟ (ประเทศไทย) ครั้งที่ 1/2563 ชุดที่ 4 อายุ 12 ปี	99,962,751.00	100,000,000.00	0.00	0.00
หุ้นกู้ บมจ.ซีพีเอฟ (ประเทศไทย) ครั้งที่ 1/2563 ชุดที่ 5 อายุ 15 ปี	203,239,934.00	200,000,000.00	0.00	0.00
หุ้นกู้ บมจ.ดับเบิลเอชเอ คอร์ปอเรชั่น ครั้งที่ 1/2562 ชุดที่ 2 อายุ 4 ปี	151,910,008.50	150,960,352.50	0.00	0.00
หุ้นกู้ บมจ.ดับเบิลเอชเอ ยูทิลิตี้ส์ แอนด์ พาวเวอร์ ครั้งที่ 1/2563 ชุดที่ 2 อายุ 10 ปี	114,954,474.00	120,000,000.00	0.00	0.00
หุ้นกู้ บมจ.ทรู คอร์ปอเรชั่น ครั้งที่ 1/2558 อายุ 7 ปี	944,326,340.60	940,000,000.00	953,873,347.20	940,000,000.00
หุ้นกู้ของพรรคเพื่อการลงทุนฯ เฟรเซอร์ส พร็อพเพอร์ตี้ ครั้งที่ 1/2563 อายุ 9 ปี	198,295,454.00	200,000,000.00	0.00	0.00
หุ้นกู้ บมจ.ไทยเบฟเวอเรจ ครั้งที่ 2/2561 ชุดที่ 5 อายุ 10 ปี	108,795,563.00	107,778,256.27	0.00	0.00
หุ้นกู้ บมจ.น้ำตาลมิตรผล ครั้งที่ 1/2556 อายุ 10 ปี	42,410,993.20	39,629,161.31	43,317,276.80	39,492,116.95
หุ้นกู้ บมจ.น้ำตาลมิตรผล ครั้งที่ 1/2559 อายุ 10 ปี	0.00	0.00	145,729,918.10	130,558,983.43
หุ้นกู้ บมจ.น้ำตาลมิตรผล ครั้งที่ 1/2559 อายุ 12 ปี	108,408,224.00	100,834,368.38	113,426,473.00	100,964,833.93
หุ้นกู้ บมจ.บางจาก คอร์ปอเรชั่น ครั้งที่ 1/2563 ชุดที่ 3 อายุ 15 ปี	194,142,038.00	200,000,000.00	0.00	0.00
หุ้นกู้ บมจ.บางจากปิโตรเลียม ครั้งที่ 1/2555 ชุดที่ 2 อายุ 10 ปี	21,056,543.60	20,000,000.00	21,632,704.00	20,000,000.00
หุ้นกู้ บมจ.บางจากปิโตรเลียม ครั้งที่ 1/2557 ชุดที่ 4 อายุ 10 ปี	98,033,077.80	90,000,000.00	101,172,671.10	90,000,000.00
หุ้นกู้ บมจ.บ้านปู ครั้งที่ 1/2555 ชุดที่ 2 อายุ 10 ปี	47,038,552.65	45,000,000.00	48,437,906.85	45,000,000.00
หุ้นกู้ บมจ.บ้านปู ครั้งที่ 2/2556 ชุดที่ 2 อายุ 12 ปี	108,552,545.00	104,321,408.48	113,934,540.00	105,175,186.51
หุ้นกู้ บมจ.บ้านปู ครั้งที่ 1/2557 ชุดที่ 2 อายุ 10 ปี	106,692,465.00	102,693,373.17	111,340,791.00	103,347,109.83
หุ้นกู้ บมจ.บ้านปู ครั้งที่ 1/2560 ชุดที่ 2 อายุ 10 ปี	1,007,711,734.40	998,246,038.40	252,620,778.30	230,000,000.00
หุ้นกู้ บมจ.บ้านปู ครั้งที่ 1/2562 อายุ 10 ปี	510,201,650.00	520,356,740.16	0.00	0.00
หุ้นกู้ บมจ.บริหารสินทรัพย์กรุงเทพพาณิชย์ ครั้งที่ 1/2560 ชุดที่ 5 อายุ 10 ปี	70,961,456.30	70,000,000.00	72,944,907.70	70,000,000.00
หุ้นกู้ บมจ.บริหารสินทรัพย์กรุงเทพพาณิชย์ ครั้งที่ 2/2560 ชุดที่ 5 อายุ 10 ปี	358,334,213.25	355,000,000.00	370,431,814.50	355,000,000.00
หุ้นกู้ บมจ.บริหารสินทรัพย์กรุงเทพพาณิชย์ ครั้งที่ 1/2562 ชุดที่ 4 อายุ 12 ปี	50,010,264.00	49,991,852.50	0.00	0.00
หุ้นกู้ บมจ.บริหารสินทรัพย์กรุงเทพพาณิชย์ ครั้งที่ 1/2563 ชุดที่ 3 อายุ 10 ปี	101,200,732.00	100,000,000.00	0.00	0.00
หุ้นกู้ บมจ.ปิกริม พาวเวอร์ ครั้งที่ 1/2561 ชุดที่ 1 อายุ 10 ปี	43,930,085.20	40,000.00	44,207,641.60	40,000,000.00
หุ้นกู้ บมจ.บีทีเอส กรุ๊ป โฮลดิ้งส์ ครั้งที่ 1/2560 ชุดที่ 3 อายุ 10 ปี	57,364,218.45	55,000,000.00	58,146,402.05	55,000,000.00
หุ้นกู้ บมจ.บีทีเอส กรุ๊ป โฮลดิ้งส์ ครั้งที่ 1/2560 ชุดที่ 4 อายุ 12 ปี	103,878,353.00	100,000,000.00	106,305,104.00	100,000,000.00
หุ้นกู้ บมจ.บีทีเอส กรุ๊ป โฮลดิ้งส์ ครั้งที่ 1/2563 ชุดที่ 4 อายุ 7 ปี	90,966,145.50	90,000,000.00	0.00	0.00
หุ้นกู้ บมจ.บีทีเอส กรุ๊ป โฮลดิ้งส์ ครั้งที่ 1/2563 ชุดที่ 5 อายุ 10 ปี	9,976,625.50	10,000,000.00	0.00	0.00
หุ้นกู้ บมจ.เบอร์ลีย์เคอร์ ครั้งที่ 2/2559 ชุดที่ 4 อายุ 8 ปี	52,512,273.50	50,066,496.90	52,121,141.00	50,132,993.80
หุ้นกู้ บมจ.เบอร์ลีย์เคอร์ ครั้งที่ 2/2559 ชุดที่ 5 อายุ 10 ปี	264,543,662.50	250,453,922.30	260,537,065.00	250,907,844.60



	ปี 2563		ปี 2562	
	บาท	บาท	บาท	บาท
	มูลค่ายุติธรรม	ราคาทุนตัดจำหน่าย	มูลค่ายุติธรรม	ราคาทุนตัดจำหน่าย
หุ้นกู้ บมจ.เบอร์ลีย์เคออร์ ครั้งที่ 1/2560 ชุดที่ 6 อายุ 10 ปี	64,110,459.60	60,000,000.00	63,279,000.60	60,000,000.00
หุ้นกู้ บมจ.เบอร์ลีย์เคออร์ ครั้งที่ 1/2562 ชุดที่ 4 อายุ 9 ปี	76,725,112.10	75,686,539.84	0.00	0.00
หุ้นกู้ บมจ.ปตท. ครั้งที่ 1/2552 อายุ 15 ปี	117,174,977.00	100,000,000.00	119,005,936.00	100,000,000.00
หุ้นกู้ บมจ.ปตท. ครั้งที่ 2/2552 อายุ 15 ปี	340,092,747.00	300,000,000.00	348,229,797.00	300,000,000.00
หุ้นกู้ บมจ.ปตท. ครั้งที่ 1/2557 อายุ 6.9 ปี	0.00	0.00	20,870,931.80	20,000,000.00
หุ้นกู้ บมจ.ปตท. ครั้งที่ 1/2558 อายุ 10 ปี	0.00	0.00	31,032,158.10	30,000,000.00
หุ้นกู้ บมจ.ปูนซีเมนต์ไทย ครั้งที่ 1/2562 อายุ 4 ปี	124,451,720.40	120,000,000.00	124,495,690.80	120,000,000.00
หุ้นกู้ บมจ.ปูนซีเมนต์ไทย ครั้งที่ 1/2563 อายุ 4 ปี	85,293,444.72	82,000,000.00	0.00	0.00
หุ้นกู้ บมจ.ปูนซีเมนต์นครหลวง ครั้งที่ 1/2560 อายุ 10 ปี	44,046,136.40	40,000,000.00	44,816,208.40	40,000,000.00
หุ้นกู้ บมจ.ปูนซีเมนต์นครหลวง ครั้งที่ 1/2560 อายุ 12 ปี	71,779,923.80	65,000,000.00	73,855,025.40	65,000,000.00
หุ้นกู้ บมจ.ระบบขนส่งมวลชนกรุงเทพ ครั้งที่ 1/2559 ชุดที่ 4 อายุ 10 ปี	485,932,186.90	470,000,000.00	483,954,309.40	470,000,000.00
หุ้นกู้ บจ.ราช กรุ๊ป ครั้งที่ 1/2563 ชุดที่ 4 อายุ 15 ปี	84,534,006.40	80,000,000.00	0.00	0.00
หุ้นกู้ บมจ.ราชธานีลิสซิง ครั้งที่ 6/2563 ชุดที่ 2 อายุ 6 ปี	101,599,556.00	100,000,000.00	0.00	0.00
หุ้นกู้ บมจ.ราชธานีลิสซิง ครั้งที่ 6/2563 ชุดที่ 3 อายุ 7 ปี	203,322,010.00	200,000,000.00	0.00	0.00
หุ้นกู้ บมจ.ไมเนอร์ อินเตอร์เนชั่นแนล ครั้งที่ 1/2555 ชุดที่ 2 อายุ 10 ปี	143,056,730.60	142,727,726.40	0.00	0.00
หุ้นกู้ บมจ.ไมเนอร์ อินเตอร์เนชั่นแนล ครั้งที่ 1/2559 ชุดที่ 2 อายุ 15 ปี	98,928,651.00	97,949,397.00	0.00	0.00
หุ้นกู้ บมจ.ไมเนอร์ อินเตอร์เนชั่นแนล ครั้งที่ 1/2560 ชุดที่ 1 อายุ 7 ปี	193,185,553.49	189,365,914.22	0.00	0.00
หุ้นกู้ บมจ.ไมเนอร์ อินเตอร์เนชั่นแนล ครั้งที่ 1/2560 ชุดที่ 2 อายุ 15 ปี	0.00	0.00	42,842,457.20	42,395,519.20
หุ้นกู้ บมจ.ไมเนอร์ อินเตอร์เนชั่นแนล ครั้งที่ 1/2562 ชุดที่ 4 อายุ 10 ปี	20,606,494.60	20,169,602.60	0.00	0.00
หุ้นกู้ บมจ.ไมเนอร์ อินเตอร์เนชั่นแนล ครั้งที่ 1/2562 ชุดที่ 5 อายุ 12 ปี	108,914,352.75	105,826,729.20	83,335,022.25	75,000,000.00
หุ้นกู้ บมจ.ไมเนอร์ อินเตอร์เนชั่นแนล ครั้งที่ 1/2562 ชุดที่ 6 อายุ 15 ปี	174,482,576.40	169,796,687.22	153,568,788.30	139,375,766.50
หุ้นกู้ บมจ.พีทีที โกลบอล เคมิคอล ครั้งที่ 1/2563 ชุดที่ 3 อายุ 12 ปี	205,866,608.00	200,000,000.00	0.00	0.00
หุ้นกู้ บมจ.พีทีที โกลบอล เคมิคอล ครั้งที่ 1/2563 ชุดที่ 4 อายุ 15 ปี	190,671,903.00	180,000,000.00	0.00	0.00
หุ้นกู้ บมจ.เฟรเซอร์ส พร็อพเพอร์ตี้ ครั้งที่ 2/2563 ชุดที่ 2 อายุ 15 ปี	99,780,304.00	100,000,000.00	0.00	0.00
หุ้นกู้ บมจ.เหมราชพัฒนาที่ดิน ครั้งที่ 1/2555 อายุ 9 ปี	0.00	0.00	119,975,019.60	115,112,054.91
หุ้นกู้ บมจ.เหมราชพัฒนาที่ดิน ครั้งที่ 1/2558 อายุ 7 ปี	0.00	0.00	101,055,779.00	100,765,264.17
หุ้นกู้ บมจ.เหมราชพัฒนาที่ดิน ครั้งที่ 1/2558 อายุ 10 ปี	0.00	0.00	352,613,646.00	351,135,626.81
หุ้นกู้ บมจ.อมตะ คอร์ปอเรชั่น ครั้งที่ 1/2563 ชุดที่ 3 อายุ 7 ปี	76,220,061.75	75,299,611.00	0.00	0.00
หุ้นกู้ บมจ.อินโดรามา เวนเจอร์ส ครั้งที่ 1/2554 ชุดที่ 6 อายุ 10 ปี	0.00	0.00	127,041,171.60	120,885,811.53
หุ้นกู้ บมจ.อินโดรามา เวนเจอร์ส ครั้งที่ 1/2555 ชุดที่ 5 อายุ 10 ปี	231,891,455.40	220,879,564.60	236,140,601.40	221,572,778.91
หุ้นกู้ บมจ.อินโดรามา เวนเจอร์ส ครั้งที่ 2/2555 ชุดที่ 4 อายุ 12 ปี	111,946,754.00	100,421,390.00	113,797,987.00	100,511,656.30
หุ้นกู้ บมจ.อินโดรามา เวนเจอร์ส ครั้งที่ 1/2557 ชุดที่ 3 อายุ 10 ปี	385,929,698.00	352,073,063.66	392,420,014.00	352,628,744.31
หุ้นกู้ บมจ.อินโดรามา เวนเจอร์ส ครั้งที่ 1/2558 อายุ 10 ปี	107,720,351.00	101,055,300.10	109,134,087.00	101,258,141.15
หุ้นกู้ บมจ.อินโดรามา เวนเจอร์ส ครั้งที่ 2/2558 อายุ 10 ปี	0.00	0.00	161,563,687.50	150,000,000.00



	ปี 2563		ปี 2562	
	บาท		บาท	
	มูลค่ายุติธรรม	ราคาทุนตัดจำหน่าย	มูลค่ายุติธรรม	ราคาทุนตัดจำหน่าย
หุ้นกู้ บมจ.อินโดรามา เวนเจอร์ส ครั้งที่ 1/2559 อายุ 12 ปี	169,103,809.60	162,858,147.20	169,500,750.40	163,810,862.92
หุ้นกู้ บมจ.อินโดรามา เวนเจอร์ส ครั้งที่ 1/2560 อายุ 10 ปี	75,535,432.00	70,000,000.00	76,693,260.00	70,000,000.00
หุ้นกู้ บมจ.อินโดรามา เวนเจอร์ส ครั้งที่ 1/2560 อายุ 12 ปี	87,110,283.20	80,000,000.00	88,932,706.40	80,000,000.00
หุ้นกู้ บมจ.อินโดรามา เวนเจอร์ส ครั้งที่ 1/2563 อายุ 10 ปี	141,674,355.20	140,000,000.00	0.00	0.00
หุ้นกู้ บมจ.เอชเอ็มซี โปลิเมอร์ ครั้งที่ 1/2563 ชุดที่ 3 อายุ 7 ปี	25,310,500.50	25,000,000.00	0.00	0.00
หุ้นกู้ บมจ.เอชเอ็มซี โปลิเมอร์ ครั้งที่ 1/2563 ชุดที่ 4 อายุ 10 ปี	141,652,809.20	140,000,000.00	0.00	0.00
หุ้นกู้ บมจ.ไออาร์พีซี ครั้งที่ 1/2563 ชุดที่ 5 อายุ 15 ปี	134,163,155.10	130,986,235.30	0.00	0.00
รวม	15,191,704,615.63	14,610,797,809.17	13,543,767,478.46	12,585,746,894.15
บวก ค่าเผื่อการปรับมูลค่าเงินลงทุนระยะยาว		580,906,806.46		958,020,584.31
รวม		15,191,704,615.63		13,543,767,478.46

4.2.2 เงินลงทุนที่ไม่อยู่ในความต้องการของตลาด

	ราคาทุน	ราคาทุน
หุ้นชุมนุมสหกรณ์อ้อมทรัพย์แห่งประเทศไทย จำกัด	400,040,000.00	400,040,000.00
หุ้นชุมนุมสหกรณ์ธนกิจไทย จำกัด	31,000,000.00	31,000,000.00
หุ้นชุมนุมสหกรณ์อ้อมทรัพย์ไทย โอซีที จำกัด	3,230,000.00	3,230,000.00
หุ้นบริษัทสหประกันชีวิต จำกัด	200,000.00	200,000.00
หุ้นร้านสหกรณ์มหาวิทยาลัยเกษตรศาสตร์ จำกัด	100.00	100.00
ตัวสัญญาใช้เงินชุมนุมสหกรณ์เครดิตยูเนียนแห่งประเทศไทย จำกัด	0.00	500,000,000.00
หุ้นกู้ บมจ.การบินไทย ครั้งที่ 2/2555 อายุ 12 ปี	203,196,586.64	0.00
หุ้นกู้ บมจ.การบินไทย ครั้งที่ 1/2557 ชุดที่ 3 อายุ 10 ปี	231,876,670.02	0.00
หุ้นกู้ บมจ.การบินไทย ครั้งที่ 2/2557 ชุดที่ 3 อายุ 10 ปี	331,658,374.03	0.00
หุ้นกู้ บมจ.การบินไทย ครั้งที่ 1/2558 ชุดที่ 3 อายุ 7 ปี	15,036,649.42	0.00
หุ้นกู้ บมจ.การบินไทย ครั้งที่ 1/2558 ชุดที่ 4 อายุ 10 ปี	200,000,000.00	0.00
หุ้นกู้ บมจ.การบินไทย ครั้งที่ 2/2558 ชุดที่ 3 อายุ 7 ปี	281,185,677.26	0.00
หุ้นกู้ บมจ.การบินไทย ครั้งที่ 2/2558 ชุดที่ 4 อายุ 10 ปี	220,000,000.00	0.00
หุ้นกู้ บมจ.การบินไทย ครั้งที่ 1/2559 ชุดที่ 4 อายุ 10 ปี	120,885,253.28	0.00
หุ้นกู้ บมจ.การบินไทย ครั้งที่ 1/2559 ชุดที่ 5 อายุ 12 ปี	134,304,515.63	0.00
หุ้นกู้ บมจ.การบินไทย ครั้งที่ 1/2560 ชุดที่ 4 อายุ 10 ปี	154,795,542.06	0.00
หุ้นกู้ บมจ.การบินไทย ครั้งที่ 1/2560 ชุดที่ 5 อายุ 15 ปี	40,000,000.00	0.00
หุ้นกู้ บมจ.การบินไทย ครั้งที่ 1/2561 ชุดที่ 3 อายุ 10 ปี	108,337,144.53	0.00
หุ้นกู้ บมจ.การบินไทย ครั้งที่ 2/2561 ชุดที่ 5 อายุ 10 ปี	126,018,135.47	0.00
หุ้นกู้ บมจ.การบินไทย ครั้งที่ 1/2562 ชุดที่ 6 อายุ 10 ปี	353,295,984.65	0.00
หุ้นกู้ บมจ.การบินไทย ครั้งที่ 1/2562 ชุดที่ 7 อายุ 15 ปี	355,963,671.44	0.00
หุ้นกู้ บมจ.การบินไทย ครั้งที่ 2/2562 ชุดที่ 4 อายุ 10 ปี	102,265,481.93	0.00



	ราคาทุน	ราคาทุน
หุ้นกู้ บมจ.การบินไทย ครั้งที่ 2/2562 ชุดที่ 5 อายุ 15 ปี	103,922,541.71	0.00
รวม	3,517,212,328.07	934,470,100.00
รวมเงินลงทุนระยะยาว	18,708,916,943.70	14,478,237,578.46
หัก ค่าเผื่อการปรับมูลค่าหุ้น-ชุมนุมสหกรณ์ออมทรัพย์ไทย โอซีที จำกัด	(3,230,000.00)	(3,230,000.00)
ค่าเผื่อการปรับมูลค่าหุ้น-ชุมนุมสหกรณ์ธรกิจไทย จำกัด	(2,625,542.52)	(1,067,700.14)
รวมเงินลงทุนระยะยาว-สุทธิ	18,703,061,401.18	14,473,939,878.32
รวมเงินลงทุนทั้งสิ้น-สุทธิ	22,213,750,663.50	16,591,999,582.42

หุ้นชุมนุมสหกรณ์ออมทรัพย์ไทย โอซีที จำกัด : จากรายงานการประชุมใหญ่สามัญ ประจำปี 2563 ของชุมนุมสหกรณ์ออมทรัพย์ไทย โอซีที จำกัด วันที่ 1 สิงหาคม 2563 ชุมชนสหกรณ์ออมทรัพย์ไทย โอซีที จำกัด มีผลการดำเนินงานขาดทุนสะสม ณ วันที่ 31 มีนาคม 2563 จำนวน 55.36 ล้านบาท ทำให้มูลค่าต่อหุ้นของชุมนุมฯ คงเหลือ (3,973.92) บาท ซึ่งสหกรณ์ฯ รับรู้ผลขาดทุนที่เกิดขึ้นเต็มจำนวนมูลค่าหุ้นตั้งแต่ปี 2562 แล้ว

หุ้นชุมนุมสหกรณ์ธรกิจไทย จำกัด : จากการประชุมใหญ่สามัญประจำปี 2563 ของชุมนุมสหกรณ์ธรกิจไทย จำกัด เมื่อวันที่ 22 สิงหาคม 2563 ชุมชนสหกรณ์ธรกิจไทย จำกัด มีผลการดำเนินงานขาดทุนจำนวน 226.13 ล้านบาท ส่งผลให้มูลค่าหุ้นลดลงคงเหลือมูลค่าหุ้นละ 664,040.18 บาท ซึ่งในปี 2562 สหกรณ์ฯ ตั้งค่าเผื่อจากการปรับมูลค่าหุ้นของชุมนุมสหกรณ์ฯ แล้ว หุ้นละ 34,441.94 บาท ต้องตั้งเพิ่มอีกหุ้นละ 301,517.88 บาท จำนวน 31 หุ้น เป็นเงิน 9,347,054.28 บาท ตามหนังสือกรมตรวจบัญชีสหกรณ์ ตอนที่ 304/ว 92 ลงวันที่ 30 ธันวาคม 2563 เรื่อง ระเบียบปฏิบัติทางบัญชีสำหรับสหกรณ์ที่นำเงินไปลงทุนในหุ้นชุมนุมสหกรณ์ธรกิจไทย จำกัด กำหนดให้สหกรณ์ทยอยรับรู้ผลขาดทุนจากการด้อยค่าเงินลงทุนในหุ้นชุมนุมสหกรณ์ธรกิจไทย จำกัด ตามสัดส่วนของระยะเวลาตามแผนพัฒนาธุรกิจฯ ชุมชนสหกรณ์ฯ อยู่ระหว่างการปฏิบัติตามแผนพัฒนาธุรกิจฯ ที่มีระยะเวลาดำเนินการ 6 ปี (2563-2568) ในปี 2563 จึงตั้งค่าเผื่อการปรับมูลค่าหุ้นเพิ่ม จำนวน 1,557,842.38 บาท รวมค่าเผื่อการปรับมูลค่าหุ้นเป็นเงิน 2,625,542.52 บาท สำหรับการคำนวณมูลค่าต่อหุ้นของชุมนุมสหกรณ์ฯ คำนวณโดยนำทุนเรือนหุ้นทั้งหมดลบด้วยขาดทุนสะสมแล้วถึงนำมาเฉลี่ย โดยใช้จำนวนหุ้นทั้งสิ้นเป็นฐานในการคำนวณ ซึ่งเป็นสูตรการคำนวณที่ชุมนุมสหกรณ์ฯ ได้กำหนดไว้ในข้อบังคับที่ ได้รับการจดทะเบียนแก้ไขข้อบังคับจากสหกรณ์จังหวัดนนทบุรีในฐานะรองนายทะเบียนปฏิบัติหน้าที่แทนนายทะเบียนสหกรณ์เรียบร้อยแล้ว เมื่อวันที่ 20 ตุลาคม 2562

หุ้นกู้ บริษัท การบินไทย จำกัด (มหาชน) : บริษัท การบินไทย จำกัด (มหาชน) กำลังเข้าสู่กระบวนการฟื้นฟูกิจการ โดยศาลล้มละลายกลางได้มีคำสั่งรับคำร้องขอฟื้นฟูกิจการแล้ว เนื่องจากบริษัท การบินไทย จำกัด (มหาชน) ประสบปัญหาขาดทุนมาต่อเนื่อง มีหนี้สินล้นพ้นตัว ทำให้ขาดสภาพคล่องทางการเงิน การเข้าสู่กระบวนการฟื้นฟูกิจการดังกล่าวทำให้บริษัท การบินไทย จำกัด (มหาชน) อยู่ในสภาวะการล้มละลายและสหกรณ์อยู่ระหว่างรอศาลล้มละลายกลางมีคำสั่งเห็นชอบแผนฟื้นฟูกิจการ

หุ้นกู้บริษัท การบินไทย จำกัด (มหาชน) ที่สหกรณ์ฯ ซื้อมาด้วยราคาที่สูงกว่ามูลค่าที่ตราไว้ในหุ้นกู้ ได้ปฏิบัติตามหนังสือกรมตรวจบัญชีสหกรณ์ ที่ กษ 0404/ว 43 ลงวันที่ 1 กรกฎาคม 2563 เรื่อง ระเบียบปฏิบัติทางบัญชีสหกรณ์



นำเงินไปลงทุนในหุ้นบริษัท การบินไทย จำกัด (มหาชน) โดยสหกรณ์ฯ ทอยยัดสัดส่วนเกินราคาที่สูงกว่ามูลค่าที่ตราไว้ในหุ้นก็คงเหลือในอัตราเส้นตรง ตามระยะเวลาคงเหลือของหุ้นก็จะถึงกำหนดชำระ และรับรู้เป็นส่วนเกินมูลค่าหุ้นก็ตัดจำหน่ายถือเป็นค่าใช้จ่าย สหกรณ์ฯ มีส่วนเกินมูลค่าหุ้น จำนวน 49,820,307.81 บาท ตัดจำหน่ายเป็นค่าใช้จ่ายในปี 2563 จำนวน 6,618,171.84 บาท ส่วนที่เหลือทยอยตัดจ่ายจนถึงปี 2577

มูลค่ายุติธรรม ตามคำแนะนำกรมตรวจบัญชีสหกรณ์ เรื่อง วิธีปฏิบัติทางบัญชีเกี่ยวกับเงินลงทุน พ.ศ. 2544 หมายถึง จำนวนเงินที่ผู้ซื้อและผู้ขายตกลงแลกเปลี่ยนทรัพย์สินกันซึ่งอาจหมายถึงราคาเสนอซื้อหรือราคาปิดของหลักทรัพย์ในตลาดหลักทรัพย์แห่งประเทศไทยหรือตลาดหลักทรัพย์อื่นที่เผยแพร่ต่อสาธารณชนในแต่ละวัน

กองทุนส่วนบุคคล สอ.มก.

สหกรณ์ได้ทำสัญญามอบหมายให้บริษัทหลักทรัพย์จัดการกองทุนต่าง ๆ เป็นผู้จัดการบริหารกองทุนส่วนบุคคลของ สอ.มก. โดยกำหนดนโยบายการลงทุนภายใต้พระราชบัญญัติสหกรณ์ พ.ศ. 2542 มาตรา 62 และประกาศคณะกรรมการพัฒนาการสหกรณ์แห่งชาติ เรื่อง ข้อกำหนดการฝากหรือลงทุนอย่างอื่นของสหกรณ์ พ.ศ. 2558 ณ วันที่ 31 ธันวาคม 2563 ดังนี้

1) บริษัทหลักทรัพย์จัดการกองทุน เอ็มเอฟซี จำกัด (มหาชน) : KUSCCL

สหกรณ์ได้ทำสัญญามอบหมายให้ บริษัทหลักทรัพย์จัดการกองทุนเอ็มเอฟซี จำกัด (มหาชน) : MFC เป็นผู้จัดการบริหารกองทุนส่วนบุคคล ตั้งแต่วันที่ 3 กรกฎาคม 2544 โดยมีธนาคารทหารไทย จำกัด (มหาชน) เป็นผู้รับฝากทรัพย์สิน นโยบายการลงทุนในตราสารทุนไม่เกินร้อยละ 40 ของมูลค่าสินทรัพย์สุทธิ และตราสารหนี้ไม่ต่ำกว่าร้อยละ 60 ของมูลค่าสินทรัพย์สุทธิ

ค่าธรรมเนียมการจัดการ และค่าธรรมเนียมผู้รับฝากทรัพย์สิน ตามอัตราผลตอบแทนของกองทุนก่อนหักค่าธรรมเนียมการจัดการ หากอัตราผลตอบแทนต่ำกว่าร้อยละ 4.00 คิดค่าธรรมเนียมร้อยละ 0.07 ของมูลค่าสินทรัพย์สุทธิต่อปี หากอัตราผลตอบแทนอยู่ระหว่างร้อยละ 4.00-5.99 คิดค่าธรรมเนียมร้อยละ 0.14 ของมูลค่าสินทรัพย์สุทธิต่อปี หากอัตราผลตอบแทนอยู่ระหว่างร้อยละ 6.00-9.99 คิดค่าธรรมเนียมร้อยละ 0.21 ของมูลค่าสินทรัพย์สุทธิต่อปี และหากอัตราผลตอบแทนมากกว่าหรือเท่ากับร้อยละ 10 คิดค่าธรรมเนียมร้อยละ 0.28 ของมูลค่าสินทรัพย์สุทธิต่อปี

เงินลงทุนจำนวน 739,219,247.37 บาท ณ วันที่ 31 ธันวาคม 2563 มีมูลค่าสินทรัพย์สุทธิ เป็นจำนวน 721,653,547.28 บาท ค่าธรรมเนียมการจัดการและค่าธรรมเนียมผู้รับฝากทรัพย์สินเป็นจำนวน 510,725.70 บาท

	ปี 2563		ปี 2562	
	บาท		บาท	
	มูลค่ายุติธรรม	ราคาทุน ตัดจำหน่าย	มูลค่ายุติธรรม	ราคาทุน ตัดจำหน่าย
เงินฝากกระแสรายวัน	1,795,539.56	1,794,135.46	700,573.96	698,968.26
เงินฝากออมทรัพย์	34,206,940.44	34,177,248.87	28,386,109.23	28,229,859.58
พันธบัตรรัฐบาล	9,361,588.14	9,322,933.50	205,251,079.75	202,297,674.33
พันธบัตรธนาคารแห่งประเทศไทย	132,768,996.85	132,564,690.67	0.00	0.00
หุ้นกู้ บมจ.อโชน ธนสินทรัพย์ (ไทยแลนด์)	0.00	0.00	3,427,608.24	3,399,870.12



	ปี 2563		ปี 2562	
	บาท		บาท	
	มูลค่ายุติธรรม	ราคาทุน ตัดจำหน่าย	มูลค่ายุติธรรม	ราคาทุน ตัดจำหน่าย
หุ้นกู้ บมจ.บางจากปิโตรเลียม	0.00	0.00	303,527.11	299,970.84
หุ้นกู้ บมจ.เจริญโภคภัณฑ์อาหาร	15,579,848.40	15,263,747.85	29,980,021.30	29,516,135.24
หุ้นกู้ บมจ.เอฟที (ไทยแลนด์)	4,054,342.16	3,999,591.32	4,067,499.24	3,999,591.32
หุ้นกู้ บมจ.แลนด์แอนด์เฮาส์	18,620,510.48	18,199,727.22	20,794,328.91	20,540,312.21
หุ้นกู้ บมจ.ช.การช่าง	12,886,344.31	12,700,472.69	12,996,331.01	12,699,470.53
หุ้นกู้ บมจ.เบอร์ลี่ ยุคเกอร์	38,649,855.89	38,615,235.01	21,747,062.16	21,229,727.41
หุ้นกู้ บมจ.ไมเนอร์ อินเตอร์เนชั่นแนล	6,035,098.14	6,000,585.96	6,227,918.70	6,000,076.20
หุ้นกู้ บมจ.บัตรกรุงไทย	1,817,404.80	1,800,124.48	25,438,831.67	24,905,343.91
หุ้นกู้ บมจ.โตโยต้า ลีสซิ่ง	11,435,873.33	11,033,000.40	37,903,243.36	37,299,377.49
หุ้นกู้ บมจ.พุกาษา เรียลเอสเตท	1,413,639.98	1,400,108.72	1,419,003.05	1,400,021.57
หุ้นกู้ บมจ.น้ำตาลมิตรผล	0.00	0.00	3,562,494.46	3,500,052.04
หุ้นกู้ บมจ.อิชี่บาย	4,465,351.57	4,399,933.54	4,481,228.31	4,399,800.15
หุ้นกู้ บมจ.ศุภาลัย	0.00	0.00	3,336,960.63	3,299,594.36
หุ้นกู้ บมจ.อินโดรามา เวนเจอร์ส	1,419,109.37	1,400,138.49	0.00	0.00
หุ้นกู้ บมจ.ควอลิตี้เฮาส์	0.00	0.00	2,014,414.02	2,000,039.16
หุ้นกู้ บมจ.เมอร์เซเดส-เบนซ์ (ประเทศไทย)	0.00	0.00	21,087,004.74	20,843,606.81
หุ้นกู้ บมจ.ไทยยูเนียน กรู๊ป	0.00	0.00	8,145,410.14	8,099,560.74
หุ้นกู้ บมจ.ซีพี ออลล์	4,413,028.68	4,299,457.65	4,443,672.20	4,299,457.65
หุ้นกู้ บมจ.ซีพีเอฟ (ประเทศไทย)	11,816,641.47	11,700,028.73	11,912,163.49	11,699,544.38
หุ้นกู้ บมจ.โกลบอล เพาเวอร์ ซินเนอร์ยี	17,376,842.16	16,883,617.72	0.00	0.00
หุ้นกู้ บมจ.กัลฟ์ เอ็นเนอร์จี ดีเวลลอปเม้นท์	4,299,299.17	4,199,484.37	4,621,420.17	4,499,447.54
หุ้นกู้ บมจ.พุกาษา โฮลดิ้ง	713,434.83	700,063.24	715,662.25	700,009.90
หุ้นกู้ บจ.ปตท.สผ.ศูนย์บริหารเงิน	2,759,077.32	2,700,071.88	2,740,895.55	2,699,905.50
หุ้นกู้ บจ.บัตรกรุงศรีอยุธยา	17,490,317.94	17,201,146.03	20,476,616.09	20,300,301.05
หุ้นสามัญ บมจ.ธนาคารกรุงไทย	94,658,580.00	113,790,959.93	40,650,680.00	49,487,284.39
หุ้นสามัญ บมจ.ปตท.	157,700,500.00	172,814,467.23	131,876,800.00	145,431,969.39
หุ้นสามัญ บมจ.ปตท.สำรวจและผลิตปิโตรเลียม	115,964,475.00	130,835,333.27	59,137,500.00	65,375,018.83
หุ้นสามัญ บมจ.ท่าอากาศยานไทย	0.00	0.00	11,107,800.00	11,169,050.73
รวม	<u>721,702,639.99</u>	<u>767,796,304.23</u>	<u>728,953,859.74</u>	<u>750,321,041.63</u>
บวก เงินปันผลค้างรับ	0.00		157,080.00	
หัก เจ้าหนี้อื่นๆ	(49,092.71)		(49,293.16)	
มูลค่าสินทรัพย์สุทธิ (NAV)	<u>721,653,547.28</u>		<u>729,061,646.58</u>	
รับรู้อย่างได้	3,500,000.00		8,000,000.00	



2) บริษัทหลักทรัพย์จัดการกองทุน เอ็มเอฟซี จำกัด (มหาชน) : KUSCCL 2 (Target Fund)

สหกรณ์ได้ทำสัญญามอบหมายให้ บริษัทหลักทรัพย์จัดการกองทุนเอ็มเอฟซี จำกัด (มหาชน) : MFC เป็นผู้จัดการบริหารกองทุนส่วนบุคคลแบบมีเป้าหมาย (Target Fund) ตั้งแต่วันที่ 19 กุมภาพันธ์ 2563 โดยมีธนาคารทหารไทย จำกัด (มหาชน) เป็นผู้รับฝากทรัพย์สิน ในอัตราร้อยละ 0.02 ต่อปีของมูลค่าทรัพย์สินของกองทุน นโยบายการลงทุนในตราสารทุน 0-100 ของมูลค่าสินทรัพย์สุทธิ ใช้กลยุทธ์การบริหารแบบ Target Return ซึ่งเป็นการบริหารเชิงรุก Dynamic Active Management โดยปรับเปลี่ยนสัดส่วนการลงทุนตามสถานการณ์ เพื่อสร้างอัตราผลตอบแทนตามเป้าหมาย (Target Return) โดยกำหนดอัตราผลตอบแทนร้อยละ 5.00 ของมูลค่าทรัพย์สินสุทธิของกองทุน ต่อช่วงเวลา 12 เดือน สหกรณ์ฯ ลงทุนในกองทุนเมื่อวันที่ 10 มีนาคม 2563 จำนวน 300 ล้านบาท ซึ่งกองทุนมีผลการดำเนินงานเป็นไปตามเป้าหมายร้อยละ 5 และเพิ่มทุนอีก 200 ล้านบาท เมื่อวันที่ 1 กรกฎาคม 2563 รวมเงินลงทุนจำนวน 500,000,000.00 บาท

ค่าธรรมเนียมการจัดการ แปรผันตามผลการดำเนินงานของกองทุนก่อนหักค่าธรรมเนียมการจัดการ หากอัตราผลตอบแทนต่ำกว่าร้อยละ 5.00 คิดค่าธรรมเนียมร้อยละ 0.15 ของมูลค่าสินทรัพย์สุทธิต่อปี หากอัตราผลตอบแทนไม่ต่ำกว่าร้อยละ 5 คิดค่าธรรมเนียมส่วนที่เกินร้อยละ 5 ในอัตราร้อยละ 0.25 ของมูลค่าสินทรัพย์สุทธิต่อปี

ณ วันที่ 31 ธันวาคม 2563 มีเงินลงทุนจำนวน 500,000,000.00 บาท มูลค่าสินทรัพย์สุทธิ เป็นจำนวน 494,260,862.06 บาท ค่าธรรมเนียมการจัดการและค่าธรรมเนียมผู้รับฝากทรัพย์สินเป็นจำนวน 2,420,210.28 บาท

	ปี 2563	
	บาท	
	มูลค่ายุติธรรม	ราคาทุนตัดจำหน่าย
เงินฝากกระแสรายวัน	5,971,522.33	5,926,362.68
เงินฝากออมทรัพย์	98,144,915.25	98,074,972.68
พันธบัตรธนาคารแห่งประเทศไทย	114,990,365.00	114,980,621.09
หุ้นสามัญ บมจ.ปตท.	49,618,750.00	48,743,125.00
หุ้นสามัญ บมจ.ปตท.สำรวจและผลิตปิโตรเลียม	133,934,400.00	136,188,376.47
หุ้นสามัญ บมจ.ท่าอากาศยานไทย	91,445,250.00	95,544,900.00
รวม	494,105,202.58	499,458,357.92
บวก เงินปันผลค้างรับ	279,110.00	
หัก เจ้าหนี้อื่นๆ	(123,450.52)	
มูลค่าสินทรัพย์สุทธิ (NAV)	494,260,862.06	
รับรู้รายได้	45,771,509.11	



3) บริษัทหลักทรัพย์จัดการกองทุน กลีกรไทย จำกัด

สหกรณ์ได้ทำสัญญามอบหมายให้ บริษัทหลักทรัพย์จัดการกองทุนกลีกรไทย จำกัด : KASSET เป็นผู้จัดการบริหารกองทุนส่วนบุคคล ตั้งแต่วันที่ 5 กรกฎาคม 2554 วงเงิน 200 ล้านบาท และได้เพิ่มวงเงินอีกเมื่อวันที่ 20 สิงหาคม 2555 จำนวน 200 ล้านบาท เมื่อวันที่ 4 เมษายน 2556 จำนวน 100 ล้านบาท วันที่ 19 พฤศจิกายน 2557 จำนวน 100 ล้านบาท วันที่ 17 ตุลาคม 2562 จำนวน 100 ล้านบาท และวันที่ 26 พฤศจิกายน 2562 จำนวน 100 ล้านบาท วันที่ 21 กุมภาพันธ์ 2563 จำนวน 100 ล้านบาท และวันที่ 17 มีนาคม 2563 จำนวน 100 ล้านบาท รวมวงเงินทั้งสิ้น 1,000 ล้านบาท โดยมีธนาคารกลีกรไทย จำกัด (มหาชน) เป็นผู้รับฝากทรัพย์สิน นโยบายการลงทุนในตราสารทุนไม่เกินร้อยละ 40 ของมูลค่าสินทรัพย์สุทธิ และตราสารหนี้ไม่ต่ำกว่าร้อยละ 60 ของมูลค่าสินทรัพย์สุทธิ

ค่าธรรมเนียมการจัดการกองทุน ตามอัตราผลตอบแทนของกองทุนก่อนหักค่าธรรมเนียมการจัดการ หากอัตราผลตอบแทนน้อยกว่าหรือเท่ากับ Benchmark คิดค่าธรรมเนียมร้อยละ 0.16 ของมูลค่าสินทรัพย์สุทธิ หากอัตราผลตอบแทนมากกว่า Benchmark คิดค่าธรรมเนียมร้อยละ 0.24 ของมูลค่าสินทรัพย์สุทธิ ทั้งนี้มีธนาคารกลีกรไทย จำกัด (มหาชน) เป็นผู้รับฝากทรัพย์สิน ค่าธรรมเนียมผู้รับฝากทรัพย์สินในอัตราร้อยละ 0.025 ของมูลค่าสินทรัพย์สุทธิของกองทุน (Benchmark คำนวณจากผลตอบแทนดัชนีหลักทรัพย์ 30% + อัตราผลตอบแทนเงินฝากประจำ 35% (ธ.กลีกรไทย ธ.กรุงเทพ และ ธ.ไทยพาณิชย์) + ดัชนีราคาพันธบัตรรัฐบาลของสมาคมตลาดตราสารหนี้ไทย 35%)

เงินลงทุนจำนวนทั้งสิ้น 1,000,000,000.00 บาท ณ วันที่ 31 ธันวาคม 2563 มีมูลค่าสินทรัพย์สุทธิ เป็นจำนวน 991,470,275.18 บาท ค่าธรรมเนียมการจัดการและค่าธรรมเนียมผู้รับฝากทรัพย์สินเป็นจำนวน 2,604,754.85 บาท

	ปี 2563		ปี 2562	
	บาท		บาท	
	มูลค่ายุติธรรม	ราคาทุนตัดจำหน่าย	มูลค่ายุติธรรม	ราคาทุนตัดจำหน่าย
เงินฝากออมทรัพย์	5,593,041.48	5,593,041.48	2,912,255.57	2,912,255.57
เงินฝากประจำ	9,129,836.07	9,129,836.07	0.00	0.00
พันธบัตรรัฐบาล	266,076,623.20	252,296,472.40	253,440,044.88	239,459,813.10
พันธบัตรธนาคารแห่งประเทศไทย	2,999,909.72	2,999,941.64	48,767,384.11	48,665,603.24
หุ้นกู้ บมจ.อมตะ ปี กริม พาวเวอร์ เอสพีวี1	0.00	0.00	4,033,348.54	4,030,894.29
หุ้นกู้ บมจ.อมตะ คอร์ปอเรชั่น	0.00	0.00	9,408,086.11	9,109,473.69
หุ้นกู้ บมจ.แอดวานซ์ ไวร์เลส เน็ทเวอร์ค	19,701,154.20	19,241,601.69	3,588,828.53	3,464,528.24
หุ้นกู้ บมจ.อยุธยา แคปปิตอล ออโต้ ลีส	3,020,226.28	3,007,735.60	0.00	0.00
หุ้นกู้ บมจ.ทางด่วนและรถไฟฟ้ากรุงเทพ	7,950,593.65	7,699,475.36	3,850,791.85	3,617,992.41
หุ้นกู้ บมจ.เบอร์ลี่ ยุคเกอร์	38,238,104.51	36,576,117.84	29,585,204.89	27,978,119.17
หุ้นกู้ บมจ.เจริญโภคภัณฑ์อาหาร	5,192,434.47	5,050,068.65	18,488,086.03	17,823,601.49
หุ้นกู้ บมจ.เซ็นทรัลพัฒนา	6,283,506.86	6,145,346.39	1,551,474.81	1,507,948.41



	ปี 2563		ปี 2562	
	บาท		บาท	
	มูลค่ายุติธรรม	ราคาทุนตัด จำหน่าย	มูลค่ายุติธรรม	ราคาทุนตัด จำหน่าย
หุ้นกู้ บมจ.ทีแทคโทรเน็ต	29,607,220.13	28,761,980.18	25,642,623.17	25,051,320.94
หุ้นกู้ บมจ.อีซีบาย	7,930,132.17	8,096,907.42	0.00	0.00
หุ้นกู้ บมจ.เฟรเซอร์ส พร็อพเพอร์ตี้ (ประเทศไทย)	0.00	0.00	10,224,035.60	10,042,980.83
หุ้นกู้ บมจ.โกลบอล เพาเวอร์ ซินเนอร์ยี	15,044,862.47	14,470,230.69	24,563,987.79	24,147,653.57
หุ้นกู้ บมจ.ฮอนด้า ลีสซิ่ง (ประเทศไทย)	3,027,753.62	2,961,406.38	0.00	0.00
หุ้นกู้ บมจ.โฮมโปรคัส เซ็นเตอร์	10,773,190.62	10,562,415.42	0.00	0.00
หุ้นกู้ บมจ.ลิสซิ่งไอซีบีซี (ไทย)	9,794,762.53	9,617,891.20	0.00	0.00
หุ้นกู้ บมจ.อินโดรามา เวนเจอร์ส	26,638,227.55	26,213,729.07	27,035,976.87	26,708,085.21
หุ้นกู้ บมจ.แลนด์ แอนด์ เฮ้าส์	3,665,830.08	3,614,616.00	27,035,976.87	26,708,085.21
หุ้นกู้ บมจ.ไมเนอร์ อินเตอร์เนชั่นแนล	10,182,055.78	10,202,433.99	11,436,243.02	10,938,433.29
หุ้นกู้ บมจ.ปตท.	4,489,583.65	4,445,223.56	0.00	0.00
หุ้นกู้ บมจ.ราช กรุ๊ป	1,142,181.12	1,104,562.14	0.00	0.00
หุ้นกู้ บมจ.เงินดีดล๊อ	0.00	0.00	2,820,258.43	2,807,062.90
หุ้นกู้ บมจ.ปูนซีเมนต์ไทย	63,002,466.86	61,970,646.96	18,204,469.67	17,786,621.16
หุ้นกู้ บมจ.ไทยเบฟเวอเรจ	59,069,114.46	56,537,679.41	42,436,115.87	40,405,421.96
หุ้นกู้ บมจ.โตโยต้า ลีสซิ่ง	3,049,135.52	3,016,273.65	0.00	0.00
หุ้นกู้ บมจ.ธนาคารกรุงศรีอยุธยา	8,407,092.44	8,334,273.32	0.00	0.00
หุ้นกู้ บมจ.ไทยยูเนี่ยน กรุ๊ป	0.00	0.00	6,400,549.05	6,252,980.96
หุ้นสามัญ บมจ.ธนาคารกรุงไทย	72,844,860.00	102,873,794.46	57,531,200.00	62,311,412.28
หุ้นสามัญ บมจ.ปตท.	219,907,750.00	212,609,362.77	108,055,200.00	115,876,958.21
หุ้นสามัญ บมจ.ท่าอากาศยานไทย	63,619,500.00	62,876,219.75	25,564,275.00	25,073,532.06
หุ้นสามัญ บมจ.ปตท.สำรวจและผลิตปิโตรเลียม	16,250,550.00	16,158,357.74	41,545,650.00	41,689,604.60
รวม	992,631,699.44	992,167,641.23	804,122,066.66	794,370,382.79
บวก เงินปันผลค้างรับ	176,586.00		678,195.00	
ลูกหนี้จากการขายหลักทรัพย์	5,190,260.85		30,726,963.63	
หัก ค่าธรรมเนียมค้างจ่าย	(1,183,016.15)		(841,402.62)	
เจ้าหนี้จากการซื้อหลักทรัพย์	(5,262,443.80)		(9,328,136.36)	
ภาษีซื้อค้างจ่าย	(82,811.16)		(58,898.18)	
มูลค่าสินทรัพย์สุทธิ (NAV)	991,470,275.18		825,298,788.13	
รับรู้รายได้	38,000,000.00		28,000,000.00	



4) บริษัทหลักทรัพย์ หยวนต้า (ประเทศไทย) จำกัด

สหกรณ์ได้ทำสัญญามอบหมายให้ บริษัทหลักทรัพย์ หยวนต้า (ประเทศไทย) จำกัด เป็นผู้ดำเนินการซื้อขายผลิตภัณฑ์ในตลาดทุน ตามแผนการจัดสรรการลงทุน โดยใช้บริการ Robot Trading Equity กลยุทธ์การลงทุน Alpha-1 ตั้งแต่วันที่ 25 กันยายน 2563 วงเงิน 200 ล้านบาท นโยบายการลงทุนในตราสารทุน 0-100 ของมูลค่าเงินลงทุน ค่าธรรมเนียมการซื้อขายหลักทรัพย์อัตราร้อยละ 0.125 ของมูลค่าการซื้อขายหลักทรัพย์ ค่าบริหารกองทุนตามผลงาน (Profit Sharing) หากผลตอบแทนส่วนที่เกินกว่าร้อยละ 7 คิดค่าธรรมเนียม ร้อยละ 25 หากผลตอบแทนต่ำกว่าร้อยละ 7 ไม่คิดค่าบริหารกองทุน

เงินลงทุนจำนวนทั้งสิ้น 200,000,000.00 บาท ณ วันที่ 31 ธันวาคม 2563 มีมูลค่าสินทรัพย์สุทธิ เป็นจำนวน 198,508,191.00 บาท ดังนี้

	ปี 2563	
	มูลค่ายุติธรรม	ราคาทุนตัด จำหน่าย
เงินฝากออมทรัพย์	73,693,906.00	73,693,906.00
หุ้นสามัญ บมจ.ปตท.	25,682,750.00	24,573,184.00
หุ้นสามัญ บมจ.ธนาคารกรุงไทย	6,981,900.00	6,693,649.00
หุ้นสามัญ กองทุนรวมโครงสร้างพื้นฐาน	8,203,860.00	8,240,537.00
โรงไฟฟ้าพระนครเหนือ ชุดที่ 1 กฟผ.		
หุ้นสามัญ บมจ.ปตท.สำรวจและผลิตปิโตรเลียม	44,006,175.00	44,869,625.00
หุ้นสามัญ บมจ.ท่าอากาศยานไทย	39,939,600.00	41,997,833.00
รวม	198,508,191.00	200,068,734.00
รับรู้รายได้	14,829,812.00	



5. เงินให้กู้ยืม - สุทธิ ประกอบด้วย

	ปี 2563		ปี 2562	
	บาท		บาท	
	ระยะสั้น	ระยะยาว	ระยะสั้น	ระยะยาว
เงินให้กู้ - สหกรณ์อื่น	3,438,920,000.00	3,866,100,000.00	3,674,080,000.00	5,432,510,000.00
เงินให้กู้ - สมาชิก				
ลูกหนี้เงินกู้ฉุกเฉิน	19,287,000.00	0.00	19,873,100.00	0.00
ลูกหนี้เงินกู้สามัญ	259,607,396.68	1,743,520,844.70	250,494,674.99	1,714,165,699.45
ลูกหนี้เงินกู้พิเศษ	307,469,850.62	4,355,791,318.88	292,251,860.21	4,346,212,893.99
รวมลูกหนี้เงินให้สมาชิก	586,364,247.30	6,099,312,163.58	562,619,635.20	6,060,378,593.44
เงินให้กู้ - ลูกหนี้อื่น				
ลูกหนี้พันสภาพสมาชิก - สามัญ	473,635.63	2,644,220.71	830,833.32	2,292,369.03
ลูกหนี้พันสภาพสมาชิก - พิเศษ	2,268,499.26	43,725,540.63	2,290,268.99	41,446,995.69
ลูกหนี้ระหว่างดำเนินคดี-สมาชิก	3,516,093.74	0.00	625,703.32	0.00
ลูกหนี้ตามคำพิพากษา-สมาชิก	23,975,747.31	0.00	19,578,543.36	0.00
ลูกหนี้ตามคำพิพากษา-สหกรณ์อื่น	46,402,830.67	0.00	46,431,330.67	0.00
รวมลูกหนี้เงินกู้อื่น	76,636,806.61	46,369,761.34	69,756,679.66	43,739,364.72
โครงการจัดหาอาคารและครุภัณฑ์ มก.	230,874,000.00	1,687,131,250.04	231,854,000.00	1,879,283,781.15
รวมเงินให้กู้ยืม	4,332,795,053.91	11,698,913,174.96	4,538,310,314.86	13,415,911,739.31
หัก ค่าเผื่อหนี้สงสัยจะสูญ	(74,448,204.46)	(6,515,349.39)	(67,105,584.55)	(6,409,960.65)
รวมลูกหนี้เงินให้กู้ยืม - สุทธิ	4,258,346,849.45	11,692,397,825.57	4,471,204,730.31	13,409,501,778.66

สหกรณ์ฯ จัดประเภทลูกหนี้ใหม่ตามระเบียบนายทะเบียนสหกรณ์ ว่าด้วยการบัญชีของสหกรณ์และกลุ่มเกษตรกร พ.ศ. 2563 ข้อ 25 ให้สหกรณ์ฯ บันทึกลูกหนี้เงินกู้ สำหรับรายการลูกหนี้ที่เกิดจากสัญญาเงินกู้ รวมถึงลูกหนี้อื่นอันมีมูลหนี้ที่เกิดจากการให้เงินกู้ เช่น ลูกหนี้เงินกู้ปรับปรุงโครงสร้างหนี้ ลูกหนี้เงินกู้ขาดสมาชิกภาพ ลูกหนี้เงินกู้ระหว่างดำเนินคดี ลูกหนี้เงินกู้ตามคำพิพากษา เป็นต้น

สหกรณ์ฯ กำหนดมาตรการช่วยเหลือสมาชิกตามประกาศนายทะเบียนสหกรณ์ เรื่อง มาตรการให้ความช่วยเหลือด้านหนี้สินและการปรับโครงสร้างหนี้ของสมาชิกสหกรณ์ ลงวันที่ 30 มีนาคม 2563 โดยสหกรณ์ฯ ออกประกาศเรื่องมาตรการบรรเทาความเดือดร้อนแก่สมาชิกที่ได้รับผลกระทบทางเศรษฐกิจจาก COVID-19 จำนวน 3 ครั้ง ดังนี้

1. คณะกรรมการดำเนินการ ชุดที่ 62 ในคราวประชุมครั้งที่ 5/2563 เมื่อวันที่ 31 มีนาคม 2563 กำหนดให้สิทธิสมาชิกในการพักชำระหนี้เงินต้นสำหรับเงินกู้สามัญและพิเศษทุกสัญญา ยกเว้นเงินกู้ฉุกเฉิน เป็นระยะเวลา สูงสุด 3 เดือนติดต่อกัน ตั้งแต่เดือนเมษายน 2563 โดยชำระดอกเบี้ยทุกเดือน ผู้ค้ำประกันและเจ้าของหลักทรัพย์จะต้องให้ความยินยอมในการพักชำระหนี้ และไม่สามารถนำเงินเหลือรับที่เพิ่มขึ้นเนื่องจากการพักชำระหนี้ ไปใช้ในการกู้ได้



2. คณะกรรมการดำเนินการ ชุดที่ 62 ในคราวประชุมครั้งที่ 9/2563 เมื่อวันที่ 28 พฤษภาคม 2563 กำหนดให้สิทธิสมาชิกในการพักชำระหนี้เงินต้นสำหรับเงินกู้สามัญและพิเศษทุกสัญญา ยกเว้นเงินกู้ฉุกเฉิน เป็นระยะเวลา สูงสุด 3 เดือนติดต่อกัน ไม่เกินเดือนกันยายน 2563 โดยชำระดอกเบี้ยทุกเดือน ผู้ค้ำประกันและเจ้าของหลักทรัพย์จะต้องให้ความยินยอมในการพักชำระหนี้ และไม่สามารถนำเงินเหลือรับที่เพิ่มขึ้นเนื่องจากการพักชำระหนี้ ไปใช้ในกรกู้ได้

3. คณะกรรมการดำเนินการ ชุดที่ 62 ในคราวประชุมครั้งที่ 13/2563 เมื่อวันที่ 29 กรกฎาคม 2563 กำหนดให้สิทธิสมาชิกในการพักชำระหนี้เงินต้นสำหรับเงินกู้สามัญและพิเศษทุกสัญญา ยกเว้นเงินกู้ฉุกเฉิน เป็นระยะเวลา สูงสุด 3 เดือนติดต่อกัน ไม่เกินเดือนธันวาคม 2563 โดยชำระดอกเบี้ยทุกเดือน ผู้ค้ำประกันและเจ้าของหลักทรัพย์จะต้องให้ความยินยอมในการพักชำระหนี้ และไม่สามารถนำเงินเหลือรับที่เพิ่มขึ้นเนื่องจากการพักชำระหนี้ ไปใช้ในกรกู้ได้

ยอดคงเหลือของลูกหนี้ตามมาตราการช่วยเหลือฯ ณ วันที่ 31 ธันวาคม 2563 ดังนี้

1. เงินกู้สามัญ	จำนวนสัญญา 604 สัญญา	หนี้คงเหลือ 482,397,256.16 บาท
2. เงินกู้พิเศษ	จำนวนสัญญา 696 สัญญา	หนี้คงเหลือ 803,284,852.36 บาท

สหกรณ์ฯ ตั้งค่าเผื่อหนี้สงสัยจะสูญของลูกหนี้เงินกู้ ตามระเบียบนายทะเบียนสหกรณ์ ว่าด้วยการจัดชั้นคุณภาพลูกหนี้เงินกู้และการเผื่อหนี้สงสัยจะสูญ พ.ศ. 2544 โดยจัดชั้นคุณภาพลูกหนี้พื้นสภาพสมาชิกขาดส่งชำระหนี้เกิน 3 เดือน ณ วันที่ 31 ธันวาคม 2563 ดังนี้

	อัตรา	จำนวนหนี้เงินกู้	ค่าเผื่อ
	การตั้งค่าเผื่อฯ	บาท	หนี้สงสัยจะสูญ
	ร้อยละ	บาท	บาท
1. ลูกหนี้จัดชั้นจัดชั้นต่ำกว่ามาตรฐาน - ค้างชำระติดต่อกันเกินกว่า 3 เดือน แต่ไม่เกิน 6 เดือน นับแต่วันครบกำหนดชำระ (จำนวน 7 ราย)	20	4,776,199.19	955,239.84
2. ลูกหนี้จัดชั้นสงสัย - ค้างชำระติดต่อกันเกินกว่า 6 เดือน แต่ไม่เกิน 12 เดือน นับแต่วันครบกำหนดชำระ (จำนวน 2 ราย)	50	2,296,800.25	1,148,400.13
3. ลูกหนี้จัดชั้นสงสัยจะสูญ - ค้างชำระติดต่อกันเกินกว่า 12 เดือน นับแต่วันครบกำหนดชำระ (จำนวน 5 ราย)	100	4,965,242.16	4,965,242.16
รวม		12,038,241.60	7,068,882.13
	เงินกู้สามัญ	เงินกู้พิเศษ	รวม
	(บาท)	(บาท)	
อัตราการจัดตั้งค่าเผื่อหนี้สงสัยจะสูญ ร้อยละ 20	114,384.31	840,855.53	955,239.84
อัตราการจัดตั้งค่าเผื่อหนี้สงสัยจะสูญ ร้อยละ 50	0.00	1,148,400.13	1,148,400.13
อัตราการจัดตั้งค่าเผื่อหนี้สงสัยจะสูญ ร้อยละ 100	6,523.04	4,958,719.12	4,965,242.16
รวม	120,907.35	6,947,974.78	7,068,882.13



ณ วันที่ 31 ธันวาคม 2563 ค่าเผื่อน้ำสงสัยจะสูญ ประกอบด้วย

	ระยะสั้น	ระยะยาว	ระยะสั้น	ระยะยาว
ลูกหนี้พ้นสภาพสมาชิก - สามัญ	53,891.57	45,000.04	227,505.39	576,035.14
ลูกหนี้พ้นสภาพสมาชิก - พิเศษ	499,641.17	6,470,349.35	242,501.81	5,833,925.51
ลูกหนี้ระหว่างดำเนินคดี - สมาชิก	3,516,093.74	0.00	625,703.32	0.00
ลูกหนี้ตามคำพิพากษา - สมาชิก	23,975,747.31	0.00	19,578,543.36	0.00
ลูกหนี้ตามคำพิพากษา - สหกรณ์อื่น	46,402,830.67	0.00	46,431,330.67	0.00
รวม	74,448,204.46	6,515,349.39	67,105,584.55	6,409,960.65

6. ดอกเบี้ยเงินให้กู้ยืม ประกอบด้วย

	ปี 2563	ปี 2562
	บาท	บาท
ดอกเบี้ยเงินให้สมาชิกกู้ยืม	1,006,857.79	1,070,566.83
ดอกเบี้ยเงินให้สหกรณ์อื่นกู้ยืม	1,531,125.59	5,117,965.24
ดอกเบี้ยเงินโครงการพิเศษ มก. กู้ยืม	176,902,507.08	150,307,363.13
รวม	179,440,490.46	156,495,895.20

7. ที่ดินแทนการชำระหนี้รอจำหน่าย ประกอบด้วย

	ปี 2563	ปี 2562
	บาท	บาท
ที่ดินจังหวัดลำพูน (96 แปลง 50,412.20 ตารางวา)	15,420,000.00	15,420,000.00
ที่ดินจังหวัดอุตรดิตถ์ (20 แปลง 8,507 ตารางวา)	4,740,000.00	4,740,000.00
ที่ดินจังหวัดสระบุรี (1 แปลง 110 ตารางวา)	160,650.00	160,650.00
ที่ดินจังหวัดปทุมธานี (1 แปลง 364 ตารางวา)	190,000.00	190,000.00
รวม	20,510,650.00	20,510,650.00



สหกรณ์ได้รับชำระหนี้ด้วยที่ดินจากลูกหนี้รวมทั้งสิ้น 3 ราย 4 รายการ ดังนี้

ลำดับ ที่	วันที่รับโอนกรรมสิทธิ์ที่ดิน	รายละเอียดเกี่ยวกับที่ดิน			หมายเหตุ
		จำนวนพื้นที่	ราคาซื้อจาก กรมบังคับคดี	ที่ดินแทนการชำระหนี้ รอจำหน่าย	
1	วันที่ 22 พ.ย. 47 และ 21 พ.ย. 49	50,412.20 ตรว.	15,420,000.00	15,420,000.00	บันทึกบัญชีด้วยราคา ซื้อจากกรมบังคับคดี
2	วันที่ 7 ก.ย. 47, 7 ต.ค. 47, 21 ต.ค.47, 29 ธ.ค. 47, 31 มี.ค. 48 และ 27 ก.ย. 53	8,507 ตรว.	4,740,000.00	4,740,000.00	บันทึกบัญชีด้วยราคา ซื้อจากกรมบังคับคดี
3	วันที่ 13 พ.ย. 49	110 ตรว.	160,650.00	160,650.00	บันทึกบัญชีด้วยราคา ซื้อจากกรมบังคับคดี
4	วันที่ 21 ธ.ค. 53	364 ตรว.	190,000.00	190,000.00	บันทึกบัญชีด้วยราคา ซื้อจากกรมบังคับคดี
รวม			20,510,650.00	20,510,650.00	

8. สินทรัพย์หมุนเวียนอื่น ประกอบด้วย

	ปี 2563	ปี 2562
	บาท	บาท
ดอกเบี้ยเงินลงทุนค้างรับ	129,913,446.03	116,476,077.50
ดอกเบี้ยเงินฝากสหกรณ์อื่นค้างรับ	1,911,558.17	16,383,338.99
เครื่องเขียนแบบพิมพ์	177,270.54	165,984.21
วัสดุสำนักงาน	0.00	99,723.06
เงินรอเรียกเก็บ	500.00	57,919.79
ค่าตอบแทนค้างรับ	8,066,668.00	5,666,668.00
รวม	<u>140,069,442.74</u>	<u>138,849,711.55</u>



9. ที่ดิน อาคารและอุปกรณ์ ประกอบด้วย

	ปี 2563	ปี 2562
	บาท	บาท
ที่ดิน - จังหวัดระยอง	5,581,950.00	5,581,950.00
ที่ดินส่วนกลางโครงการสวัสดิการคลอง 15	1,034,250.00	1,034,250.00
อาคารศูนย์ฝึกอบรมระยอง	8,868,320.00	8,868,320.00
ยานพาหนะ	1,810,889.00	1,810,889.00
ครุภัณฑ์ สอ.มก.	21,321,022.57	20,524,447.57
ครุภัณฑ์ KU HOME	10,315,907.78	10,315,907.78
รวม	<u>48,932,339.35</u>	<u>48,135,764.35</u>
หัก ค่าเสื่อมราคาสะสม อาคาร	(8,298,485.95)	(7,855,069.95)
ค่าเสื่อมราคาสะสม ยานพาหนะ	(958,375.10)	(625,189.30)
ค่าเสื่อมราคาสะสม ครุภัณฑ์ สอ.มก.	(18,508,205.76)	(17,514,517.12)
ค่าเสื่อมราคาสะสม KU HOME	(10,313,535.78)	(10,313,535.78)
ที่ดิน อาคาร และอุปกรณ์ - สุทธิ	<u>10,853,736.76</u>	<u>11,827,452.20</u>

10. สิทธิประโยชน์มีตัวตน ประกอบด้วย

	ปี 2563	ปี 2562
	บาท	บาท
สิทธิการใช้ประโยชน์ในอาคาร สอ.มก. และลานจอดรถ	3,368,684.54	13,008,738.49
สิทธิการใช้ซอฟต์แวร์	9,332.41	50,019.42
รวม	<u>3,378,016.95</u>	<u>13,058,757.91</u>

11. สิทธิประโยชน์หมุนเวียนอื่น ประกอบด้วย

	ปี 2563	ปี 2562
	บาท	บาท
เงินทดรองจ่ายดำเนินคดี	112,549.68	29,698.98
เงินประกันและมัดจำ	20,500.00	20,500.00
รวม	<u>133,049.68</u>	<u>50,198.98</u>



12. เงินกู้ยืมระยะสั้น ประกอบด้วย

	ปี 2563	ปี 2562
	บาท	บาท
ตัวสัญญาใช้เงิน	0.00	0.00
รวม	<u>0.00</u>	<u>0.00</u>

ข้อผูกพัน

- วงเงินกู้ยืมโดยออกตัวสัญญาใช้เงินกับธนาคารต่างๆ โดยใช้หลักประกันในรูปพันธบัตรและหุ้นกู้มีดังนี้
 - ธนาคารกรุงศรีอยุธยา จำกัด (มหาชน) สาขา มก. วงเงิน 500 ล้านบาท
 - ธนาคารไทยพาณิชย์ จำกัด (มหาชน) สาขาชัยโยธิน วงเงิน 650 ล้านบาท (หลักทรัพย์รวมมูลค่า 955 ล้านบาท)
 - หุ้นกู้ บมจ.เบอร์ลี่ ยุคเกอร์ จำกัด (มหาชน) ครั้งที่ 2/2559 ชุดที่ 5 ครบกำหนดไถ่ถอนปี พ.ศ. 2569 ซึ่งผู้ออกหุ้นกู้มีสิทธิไถ่ถอนหุ้นกู้ก่อนครบกำหนดไถ่ถอน จำนวน 100 ล้านบาท
 - หุ้นกู้ บมจ.เบอร์ลี่ ยุคเกอร์ ครั้งที่ 1/2560 ชุดที่ 6 ครบกำหนดไถ่ถอนปี พ.ศ. 2570 ซึ่งผู้ออกหุ้นกู้มีสิทธิไถ่ถอนหุ้นกู้ก่อนครบกำหนดไถ่ถอน จำนวน 60 ล้านบาท
 - หุ้นกู้ บมจ.อินโดรามา เวนเจอร์ส ครั้งที่ 1/2560 ชุดที่ 4 ครบกำหนดไถ่ถอนปี พ.ศ. 2570 จำนวน 70 ล้านบาท
 - หุ้นกู้ บมจ.บริหารสินทรัพย์ กรุงเทพพาณิชย์ จำกัด (มหาชน) ครั้งที่ 1/2560 ชุดที่ 5 ครบกำหนดไถ่ถอนปี พ.ศ. 2570 ซึ่งผู้ออกหุ้นกู้มีสิทธิไถ่ถอนหุ้นกู้ก่อนครบกำหนดไถ่ถอน จำนวน 70 ล้านบาท
 - หุ้นกู้ บมจ.เจริญโภคภัณฑ์อาหาร ครั้งที่ 2/2558 ชุดที่ 3 ครบกำหนดไถ่ถอนปี พ.ศ. 2570 จำนวน 40 ล้านบาท
 - หุ้นกู้ บมจ.พีทีเอส กรุ๊ป โฮลดิ้งส์ ครั้งที่ 1/2560 ชุดที่ 3 ครบกำหนดไถ่ถอนปี พ.ศ. 2570 จำนวน 55 ล้านบาท
 - หุ้นกู้ บมจ.อินโดรามา เวนเจอร์ส ครั้งที่ 1/2560 ชุดที่ 5 ครบกำหนดไถ่ถอนปี พ.ศ. 2572 จำนวน 80 ล้านบาท
 - หุ้นกู้ บมจ.พีทีเอส กรุ๊ป โฮลดิ้งส์ ครั้งที่ 1/2560 ชุดที่ 4 ครบกำหนดไถ่ถอนปี พ.ศ. 2572 จำนวน 100 ล้านบาท
 - หุ้นกู้ บมจ.เจริญโภคภัณฑ์อาหาร ครั้งที่ 2/2561 ชุดที่ 4 ครบกำหนดไถ่ถอนปี พ.ศ. 2571 จำนวน 100 ล้านบาท
 - หุ้นกู้ บมจ.เจริญโภคภัณฑ์อาหาร ครั้งที่ 2/2561 ชุดที่ 5 ครบกำหนดไถ่ถอนปี พ.ศ. 2573 จำนวน 100 ล้านบาท
 - หุ้นกู้ บมจ.พีทีที โกลบอล เคมิคอล ครั้งที่ 1/2563 ชุดที่ 4 ครบกำหนดไถ่ถอนปี พ.ศ. 2578 จำนวน 180 ล้านบาท
 - ธนาคารกรุงไทย จำกัด (มหาชน) สำนักบริการธุรกิจสุรวงศ์ วงเงิน 4,515 ล้านบาท (หลักทรัพย์รวมมูลค่า 4,065 ล้านบาท)
 - พันธบัตรธนาคารเพื่อการเกษตรและสหกรณ์การเกษตร พ.ศ.2556 ครั้งที่ 17 จำนวน 400 ล้านบาท
 - หุ้นกู้ บมจ.ปตท. ครั้งที่ 1/2552 ครบกำหนดไถ่ถอนปี พ.ศ.2567 จำนวน 100 ล้านบาท
 - หุ้นกู้ บมจ.อินโดรามา เวนเจอร์ส ครั้งที่ 1/2557 ชุดที่ 3 ครบกำหนดไถ่ถอนปี พ.ศ. 2567 จำนวน 150 ล้านบาท
 - หุ้นกู้ บมจ.โกลว์พลังงาน ครั้งที่ 1/2558 ครบกำหนดไถ่ถอนปี พ.ศ. 2568 ซึ่งผู้ออกหุ้นกู้มีสิทธิไถ่ถอนหุ้นกู้ก่อนครบกำหนด จำนวน 20 ล้านบาท
 - หุ้นกู้ บมจ.ปตท. ครั้งที่ 2/2552 ชุดที่ 3 ครบกำหนดไถ่ถอนปี พ.ศ. 2567 จำนวน 300 ล้านบาท
 - หุ้นกู้ บมจ.บ้านปู ครั้งที่ 1/2557 ชุดที่ 2 ครบกำหนดไถ่ถอนปี พ.ศ. 2567 จำนวน 100 ล้านบาท
 - หุ้นกู้ บมจ. ซีพี ออลล์ ครั้งที่ 2/2557 ชุดที่ 8 ครบกำหนดไถ่ถอนปี พ.ศ. 2567 จำนวน 300 ล้านบาท
 - หุ้นกู้ บมจ. ทู คอร์ปอเรชั่น ครั้งที่ 1/2558 ครบกำหนดไถ่ถอนปี พ.ศ. 2565 ซึ่งผู้ออกหุ้นกู้มีสิทธิไถ่ถอนหุ้นกู้ก่อนครบกำหนดไถ่ถอน จำนวน 150 ล้านบาท



- ใ้หนักู้ บมจ.บ้านปู ครั้งที่ 2/2556 ชุดที่ 2 ครอบก้าหนดใ้ถ่ถอนปี พ.ศ. 2568 จ้านวน 100 ล้า่นบาท
- ใ้หนักู้ บมจ.เจริญโภคภัณฑ์อาหาร ครั้งที่ 2/2558 ชุดที่ 2 ครอบก้าหนดใ้ถ่ถอนปี พ.ศ. 2568 จ้านวน 100 ล้า่นบาท
- ใ้หนักู้ บมจ.น้ำตาลมิตรผล ครั้งที่ 1/2559 ชุดที่ 2 ครอบก้าหนดใ้ถ่ถอนปี พ.ศ. 2571 จ้านวน 50 ล้า่นบาท
- ใ้หนักู้ บมจ.เบอร์ลี่ ยุคเกอร์ ครั้งที่ 2/2559 ชุดที่ 4 ครอบก้าหนดใ้ถ่ถอนปี พ.ศ. 2568 ซึ่งผู้ออกหุ้นกู้มีสิทธิใ้ถ่ถอนหุ้นกู้ก่อนครอบก้าหนดใ้ถ่ถอน จ้านวน 50 ล้า่นบาท
- ใ้หนักู้ บมจ.ปูนซีเมนต์นครหลวง ครั้งที่ 1/2560 ชุดที่ 3 ครอบก้าหนดใ้ถ่ถอนปี พ.ศ. 2570 จ้านวน 40 ล้า่นบาท
- ใ้หนักู้ บมจ.ซีพีเอฟ (ประเทศไทย) ครั้งที่ 1/2559 ชุดที่ 3 ครอบก้าหนดใ้ถ่ถอนปี พ.ศ. 2569 จ้านวน 100 ล้า่นบาท
- ใ้หนักู้ บมจ.ระบบขนส่งมวลชนกรุงเทพ ครั้งที่ 1/2559 ชุดที่ 4 ครอบก้าหนดใ้ถ่ถอน ปี พ.ศ. 2569 ซึ่งผู้ออกหุ้นกู้มีสิทธิใ้ถ่ถอนหุ้นกู้ก่อนครอบก้าหนดใ้ถ่ถอน จ้านวน 470 ล้า่นบาท
- ใ้หนักู้ บมจ.เบอร์ลี่ ยุคเกอร์ ครั้งที่ 2/2559 ชุดที่ 5 ครอบก้าหนดใ้ถ่ถอนปี พ.ศ. 2569 ซึ่งผู้ออกหุ้นกู้มีสิทธิใ้ถ่ถอนหุ้นกู้ก่อนครอบก้าหนดใ้ถ่ถอน จ้านวน 150 ล้า่นบาท
- ใ้หนักู้ บมจ.พีทีที โกลบอล เคมิคอล ครั้งที่ 1/2563 ชุดที่ 3 ครอบก้าหนดใ้ถ่ถอนปี พ.ศ. 2575 จ้านวน 200 ล้า่นบาท
- ใ้หนักู้ บมจ.บ้านปู ครั้งที่ 1/2560 ครอบก้าหนดใ้ถ่ถอนปี พ.ศ. 2570 จ้านวน 230 ล้า่นบาท
- ใ้หนักู้ บมจ.บริหารสินทรัพย์ กรุงเทพพาณิชย์ ครั้งที่ 2/2560 ชุดที่ 5 ครอบก้าหนดใ้ถ่ถอนปี พ.ศ. 2570 ซึ่งผู้ออกหุ้นกู้มีสิทธิใ้ถ่ถอนหุ้นกู้ก่อนครอบก้าหนดใ้ถ่ถอน จ้านวน 355 ล้า่นบาท
- ใ้หนักู้ บมจ.ซีพีเอฟ (ประเทศไทย) ครั้งที่ 1/2559 ชุดที่ 4 ครอบก้าหนดใ้ถ่ถอนปี พ.ศ. 2571 จ้านวน 100 ล้า่นบาท
- ใ้หนักู้ บมจ.เฟรเซอร์ส พร็อพเพอร์ตี้ (ประเทศไทย) ครั้งที่ 2/2563 ชุดที่ 2 ครอบก้าหนดใ้ถ่ถอนปี พ.ศ. 2573 จ้านวน 100 ล้า่นบาท
- ใ้หนักู้ บมจ.ซีพี ออลล์ ครั้งที่ 1/2560 ครอบก้าหนดใ้ถ่ถอนปี พ.ศ. 2572 จ้านวน 500 ล้า่นบาท

1.4 ธนาคารกสิกรไทย จำกัด (มหาชน) สาขาย่อยสามแยกเกษตร วงเงิน 660 ล้า่นบาท รวมวงเงินเบิกเกินบัญชี (หลักทรัพย์รวมมูลค่า 917 ล้า่นบาท)

- ใ้หนักู้ บมจ.บางจากปิโตรเลียม ครั้งที่ 1/2555 ชุดที่ 2 ครอบก้าหนดใ้ถ่ถอนปี พ.ศ. 2565 จ้านวน 20 ล้า่นบาท
- ใ้หนักู้ บมจ.บ้านปู ครั้งที่ 1/2555 ชุดที่ 2 ครอบก้าหนดใ้ถ่ถอนปี พ.ศ. 2565 จ้านวน 45 ล้า่นบาท
- ใ้หนักู้ บมจ.ไมเนอร์ อินเตอร์เนชั่นแนล ครั้งที่ 1/2562 ชุดที่ 6 ครอบก้าหนดใ้ถ่ถอนปี พ.ศ. 2577 จ้านวน 100 ล้า่นบาท
- ใ้หนักู้ บมจ.อินโดรามา เวนเจอร์ส ครั้งที่ 1/2557 ชุดที่ 3 ครอบก้าหนดใ้ถ่ถอนปี พ.ศ. 2567 จ้านวน 200 ล้า่นบาท
- ใ้หนักู้ บมจ.ซีพี ออลล์ ครั้งที่ 1/2557 ชุดที่ 8 ครอบก้าหนดใ้ถ่ถอนปี พ.ศ. 2567 จ้านวน 180 ล้า่นบาท
- ใ้หนักู้ บมจ.บางจากปิโตรเลียม ครั้งที่ 1/2557 ชุดที่ 4 ครอบก้าหนดใ้ถ่ถอนปี พ.ศ. 2567 จ้านวน 90 ล้า่นบาท
- ใ้หนักู้ บมจ.ปูนซีเมนต์ไทย ครั้งที่ 1/2563 ครอบก้าหนดใ้ถ่ถอนปี พ.ศ. 2567 จ้านวน 82 ล้า่นบาท
- ใ้หนักู้ บมจ.บางจาก คอร์ปอเรชั่น ครั้งที่ 1/2563 ชุดที่ 3 ครอบก้าหนดใ้ถ่ถอนปี พ.ศ. 2573 จ้านวน 200 ล้า่นบาท

1.5 ธนาคารทหารไทย จำกัด (มหาชน) สาขามหาวิทยาลัยเกษตรศาสตร์ วงเงิน 600 ล้า่นบาท (หลักทรัพย์รวมมูลค่า 700 ล้า่นบาท)

- ใ้หนักู้ บมจ. ซีพี ออลล์ ครั้งที่ 2/2557 ชุดที่ 7 ครอบก้าหนดใ้ถ่ถอนปี พ.ศ. 2564 จ้านวน 90 ล้า่นบาท
- ใ้หนักู้ บมจ.อินโดรามา เวนเจอร์ส ครั้งที่ 1/2555 ชุดที่ 5 ครอบก้าหนดใ้ถ่ถอนปี พ.ศ. 2565 จ้านวน 50 ล้า่นบาท
- ใ้หนักู้ บมจ.การบินไทย ครั้งที่ 2/2558 ชุดที่ 3 ครอบก้าหนดใ้ถ่ถอนปี พ.ศ. 2565 จ้านวน 180 ล้า่นบาท
- ใ้หนักู้ บมจ.ทรู คอร์ปอเรชั่น ครั้งที่ 1/2558 ครอบก้าหนดใ้ถ่ถอนปี พ.ศ. 2565 ซึ่งผู้ออกหุ้นกู้มีสิทธิใ้ถ่ถอนหุ้นกู้ ก่อนกำหนด จ้านวน 150 ล้า่นบาท



- หุ้นกู้ไม่มีประกันของ บมจ.กรุงเทพอุตสาหกรรม ครั้งที่ 1/2556 ครบกำหนดไถ่ถอนปี พ.ศ. 2566 จำนวน 150 ล้านบาท

2. วงเงินเบิกเกินบัญชีธนาคารต่างๆ โดยใช้หลักประกันในรูปพันธบัตรฯ มีดังนี้

- 2.1 ธนาคารกรุงศรีอยุธยา จำกัด (มหาชน) สาขา มหาวิทยาลัยเกษตรศาสตร์ วงเงิน 20 ล้านบาท
 - หุ้นกู้บมจ.น้ำตาลมิตรผล ครั้งที่ 1/2559 ชุดที่ 2 ครบกำหนดไถ่ถอนปี พ.ศ. 2571 จำนวน 25 ล้านบาท
- 2.2 ธนาคารทหารไทย จำกัด (มหาชน) สาขามหาวิทยาลัยเกษตรศาสตร์ วงเงิน 20 ล้านบาท
 - หุ้นกู้ไม่มีประกันของบมจ.ปตท. ครั้งที่ 1/2558 ครบกำหนดไถ่ถอนปี พ.ศ.2564 จำนวน 30 ล้านบาท
 - พันธบัตรรัฐบาลกรณีพิเศษในปีงบประมาณ พ.ศ.2549 ครั้งที่ 6 จำนวน 2 ล้านบาท
- 2.3 ธนาคารกรุงไทย จำกัด (มหาชน) สาขามหาวิทยาลัยเกษตรศาสตร์ วงเงิน 5 ล้านบาท
 - หุ้นกู้ของ บมจ.น้ำตาลมิตรผล ครั้งที่ 1/2556 ครบกำหนดไถ่ถอนปี พ.ศ. 2566 จำนวน 6 ล้านบาท
- 2.4 ธนาคารกสิกรไทย จำกัด (มหาชน) สาขามหาวิทยาลัยเกษตรศาสตร์ วงเงิน 5 ล้านบาท
 - ใช้มูลค่าหลักทรัพย์รวมกับวงเงินตัวสัญญาใช้เงิน
- 2.5 ธนาคารไทยพาณิชย์ จำกัด (มหาชน) สาขามหาวิทยาลัยเกษตรศาสตร์ วงเงิน 5 ล้านบาท
 - หุ้นกู้ บมจ.น้ำตาลมิตรผล ครั้งที่ 1/2559 ชุดที่ 2 ครบกำหนดไถ่ถอนปี พ.ศ. 2571 จำนวน 8 ล้านบาท
- 2.6 ธนาคารกรุงเทพ จำกัด (มหาชน) สาขามหาวิทยาลัยเกษตรศาสตร์ วงเงิน 5 ล้านบาท
 - หุ้นกู้ บมจ.ซีพี ออลล์ ครั้งที่ 1/2557 ชุดที่ 8 ครบกำหนดไถ่ถอนปี พ.ศ. 2567 จำนวน 5 ล้านบาท

สอ.มก. นำหุ้นกู้ของบริษัท น้ำตาลมิตรผล จำกัด ครั้งที่ 1/2556 ครบกำหนดไถ่ถอนปี พ.ศ. 2566 จำนวน 30 ล้านบาท และพันธบัตรรัฐบาล ในปีงบประมาณ พ.ศ. 2551 ครั้งที่ 3 จำนวน 5 ล้านบาท ใช้ค้ำประกันการถอนเงินฝากผ่านตู้ ATM ของ ธนาคารไทยพาณิชย์ จำกัด (มหาชน) วงเงิน 25 ล้านบาท และพันธบัตรรัฐบาล ในปีงบประมาณ พ.ศ. 2551 ครั้งที่ 3 จำนวน 0.16 ล้านบาท ใช้ค้ำประกันการใช้ไฟฟ้าของการไฟฟ้านครหลวง วงเงิน 0.16 ล้านบาท

13. เงินรับฝาก ประกอบด้วย

	ปี 2563	ปี 2562
	บาท	บาท
เงินรับฝากสมาชิก		
เงินรับฝากออมทรัพย์	425,814,723.55	380,031,187.78
เงินรับฝากออมทรัพย์พิเศษ	21,337,216,600.19	20,727,120,886.19
เงินรับฝากประจำ	7,408,062,777.42	6,928,383,856.16
รวม	<u>29,171,094,101.16</u>	<u>28,035,535,930.13</u>



14. หนี้สินหมุนเวียนอื่น ประกอบด้วย

	ปี 2563	ปี 2562
	บาท	บาท
ดอกเบี้ยเงินรับฝากค้างจ่าย	66,059,180.49	76,920,152.45
ค่าเบี้ยประกันโครงการกองทุนเกษียณค้างจ่าย	30,700.00	38,900.00
ค่าเบี้ยประกันชีวิตกลุ่มสมาชิกค้างจ่าย	484,827.03	461,536.09
ค่าเบี้ยประกันเงินสดค้างจ่าย	0.00	36,096.45
เงินสมนาคุณค้างจ่าย	2,000,000.00	4,085,400.00
ค่าธรรมเนียมการสอบบัญชีค้างจ่าย	140,000.00	140,000.00
ค่าเบี้ยเลี้ยงพาหนะค้างจ่าย	6,500.00	0.00
ค่าจ้างทั่วไปค้างจ่าย	0.00	57,600.00
เงินรอจ่ายคืน	7,454,786.32	8,136,149.13
ภาษีหัก ณ ที่จ่าย	69,249.80	59,950.15
บัญชีพักเจ้าหน้าที่ ATM	4,702,454.00	77,205.00
เงินโครงการสงเคราะห์	0.00	279,995.00
เงินรอตรวจสอบ-ขุมนุมสหกรณ์ธกษไทย จำกัด	0.00	428,493.16
รวม	<u>80,947,697.64</u>	<u>90,721,477.43</u>

15. หนี้สินไม่หมุนเวียนอื่น ประกอบด้วย

	ปี 2563	ปี 2562
	บาท	บาท
สำรองบำเหน็จเจ้าหน้าที่	11,780,217.55	10,678,035.19
เงินค้ำประกัน	141,181.00	141,181.00
รวม	<u>11,921,398.55</u>	<u>10,819,216.19</u>

16. ทุนสะสมตามข้อบังคับ ระเบียบ และอื่น ๆ ประกอบด้วย

	ปี 2563	ปี 2562
	บาท	บาท
ทุนสาธารณประโยชน์	81,780,765.79	80,001,890.79
ทุนรักษาระดับอัตราเงินปันผล	140,385,149.47	130,385,149.47
ทุนสะสมสร้างสำนักงาน	37,487,397.90	37,487,397.90
ทุนสวัสดิการสมาชิก	314,611,586.11	283,369,295.81
รวม	<u>574,264,899.27</u>	<u>531,243,733.97</u>



17. กำไรจากเงินลงทุนที่ยังไม่เกิดขึ้น ประกอบด้วย

	ปี 2563	ปี 2562
	บาท	บาท
ยอดยกมาต้นงวด	954,861,041.04	652,918,970.65
การเปลี่ยนแปลงในระหว่างงวด	<u>(398,519,101.36)</u>	<u>301,942,070.39</u>
ยอดคงเหลือปลายงวด	<u>556,341,939.68</u>	<u>954,861,041.04</u>

18. การดำรงสินทรัพย์สภาพคล่องของสหกรณ์

สหกรณ์ฯ ได้ดำรงอัตราส่วนสินทรัพย์สภาพคล่องเฉลี่ยตามกฎหมายกระทรวงว่าด้วยการดำรงสินทรัพย์สภาพคล่องของ สหกรณ์ พ.ศ. 2550 แล้ว ซึ่งได้กำหนดอัตราการดำรงสินทรัพย์สภาพคล่อง โดยสหกรณ์ต้องดำรงสินทรัพย์สภาพคล่อง เฉลี่ยรายเดือนอัตราไม่ต่ำกว่าร้อยละหนึ่งของยอดเงินฝากทั้งหมด





วาระที่ 6

พิจารณาการจัดสรรกำไรสุทธิ
ประจำปี 2563



สหกรณ์ออมทรัพย์มหาวิทยาลัยเกษตรศาสตร์ จำกัด การจัดสรรกำไรสุทธิประจำปี 2563 กำไรที่จัดสรร 910,541,464.57 บาท

รายการ	ปี 2563		ปี 2562	
	บาท	%	บาท	%
1 ทุนสำรอง ไม่น้อยกว่าร้อยละ 10 ของกำไรสุทธิ	98,644,209.57	10.84	149,192,965.76	15.33
2 ค่าบำรุงสันนิบาตสหกรณ์แห่งประเทศไทย ร้อยละ 1 ของกำไรสุทธิ ไม่เกิน 30,000 บาท	30,000.00	0.00	30,000.00	0.00
3 เงินปันผลร้อยละ ... ตามหุ้นที่ชำระแล้ว ร้อยละ 6.10	557,797,058.87	61.27	552,817,592.53	56.80
4 เงินเฉลี่ยคืนร้อยละ ... ของดอกเบี้ยเงินกู้ที่ชำระแล้ว ร้อยละ 35	127,776,214.13	14.03	141,765,335.60	14.57
5 เงินโบนัสกรรมการและเจ้าหน้าที่ : กรรมการ เงินโบนัสกรรมการและเจ้าหน้าที่ : เจ้าหน้าที่ ไม่เกินร้อยละ 10 ของกำไรสุทธิ	5,460,000.00 5,833,982.00	0.59 0.64	5,850,000.00 5,579,260.00	0.60 0.57
6 ทุนรักษาระดับอัตราเงินปันผล ไม่เกินร้อยละ 2 ของทุนเรือนหุ้น	5,000,000.00	0.55	10,000,000.00	1.03
7 ทุนสาธารณประโยชน์ไม่เกินร้อยละ 10 ของกำไรสุทธิ	10,000,000.00	1.10	10,000,000.00	1.03
8 ทุนสมทบสร้างสำนักงาน ไม่เกินร้อยละ 5 ของกำไรสุทธิ	0.00	0.00	0.00	0.00
9 ทุนสวัสดิการสมาชิก ไม่เกินร้อยละ 20 ของกำไรสุทธิ	100,000,000.00	10.98	98,000,000.00	10.07
รวม	910,541,464.57	100.00	973,235,153.89	100.00
ผลการจัดสรรกำไรสุทธิประจำปี 2563 ตามที่เสนอจะมีผลดังนี้				
1 กลับมาเป็นของสมาชิก	685,573,273.00	75.30	694,582,928.13	71.37
2 เป็นประโยชน์แก่สมาชิก	213,644,209.57	23.47	267,192,965.76	27.46
3 เป็นของกรรมการและเจ้าหน้าที่	11,293,982.00	1.23	11,429,260.00	1.17
4 เป็นของสันนิบาตสหกรณ์	30,000.00	0.00	30,000.00	0.00
รวม	910,541,464.57	100.00	973,235,153.89	100.00
หมายเหตุ 1) อัตราดอกเบี้ยเงินกู้เฉลี่ยทั้งปี		5.54		5.90
หัก เงินเฉลี่ยคืน	ร้อยละ 35	1.94	ร้อยละ 37	2.18
อัตราดอกเบี้ยเงินให้กู้สุทธির้อยละ		<u>3.60</u>		<u>3.72</u>
2) อัตราดอกเบี้ยเงินฝากเฉลี่ยทั้งปี		2.36		2.71
เงินฝากออมทรัพย์เฉลี่ยทั้งปี		1.40		1.75
เงินฝากออมทรัพย์พิเศษเฉลี่ยทั้งปี		2.35		2.70
เงินฝากประจำเฉลี่ยทั้งปี		2.45		2.80



วารสารที่ 7

พิจารณาอนุมัติ
งบประมาณรายจ่าย
ประจำปี 2564



ประมาณการรายได้ รายจ่าย และกำไรสุทธิ ประจำปี 2564



	ล้านบาท
1. ประมาณการรายได้	
1.1 ดอกเบี้ยเงินให้กู้แก่สมาชิก	455
1.2 ดอกเบี้ยเงินให้กู้แก่สหกรณ์อื่น	330
1.3 ผลตอบแทนจากการลงทุนและรายได้อื่น	<u>958</u>
รวม	<u>1,743</u>
2. ประมาณการรายจ่าย	
2.1 ดอกเบี้ยจ่าย	720
2.2 ค่าใช้จ่ายในการบริหาร	103
รวม	<u>823</u>
3. ประมาณการกำไรสุทธิ	<u>920</u>



สหกรณ์ออมทรัพย์มหาวิทยาลัยเกษตรศาสตร์ จำกัด

งบประมาณรายจ่ายประจำปี 2564



คณะกรรมการดำเนินการขอเสนองบประมาณรายจ่ายต่อที่ประชุมใหญ่สามัญประจำปี 2563 เพื่อพิจารณาอนุมัติตามความในข้อบังคับของสหกรณ์ ข้อ 48 (23) ดังนี้

บาท

1. งบค่าใช้จ่าย

1.1 งบงานประจำและต่อเนื่อง

1.1.1 หมวดค่าใช้จ่ายเกี่ยวกับเจ้าหน้าที่	27,325,000.00
1.1.2 หมวดค่าใช้จ่ายเกี่ยวกับอาคาร สถานที่ และอุปกรณ์	2,591,000.00
1.1.3 หมวดค่าใช้จ่ายเกี่ยวกับสมาชิก	15,301,000.00
1.1.4 หมวดค่าใช้จ่ายดำเนินงานอื่น	<u>22,376,000.00</u>

รวมค่าใช้จ่ายตามงบงานประจำและต่อเนื่อง **67,593,000.00**

1.2 งบกลางโดยความเห็นชอบของคณะกรรมการดำเนินการ 5,000,000.00
 (ร้อยละ 8.00 ของงบงานประจำ)

รวมค่าใช้จ่ายทั้งสิ้น **72,593,000.00**

2. งบจัดซื้อครุภัณฑ์ 1,275,000.00

3. โครงการตามแผนยุทธศาสตร์ ปี 2564 3,900,000.00

รวมงบประมาณทั้งสิ้น **77,768,000.00**



สหกรณ์ออมทรัพย์มหาวิทยาลัยเกษตรศาสตร์ จำกัด

งบประมาณรายจ่ายประจำปี 2564

รายการ	ปี 2563		ปี 2564		เหตุผลและความจำเป็น
	งบประมาณ	จ่ายจริง	ขอตั้ง	ขอตั้ง	
1. หมวดค่าใช้จ่ายเกี่ยวกับเจ้าหน้าที่	25,760,000.00	24,348,547.37	27,325,000.00	27,325,000.00	
1.1 เงินเดือน ค่าจ้าง เงินประจำตำแหน่ง และเงินพิเศษ	20,133,000.00	19,391,851.67	20,580,000.00	20,580,000.00	<ul style="list-style-type: none"> - สำหรับเงินเดือนตามอัตราค่าจ้างหน้าที่ 36 อัตรา อัตราทดแทน 2 อัตรา (เจ้าหน้าที่ 3) อัตราใหม่ 2 อัตรา (เจ้าหน้าที่ 3 และ เจ้าหน้าที่ 2) - สำหรับค่าจ้างพนักงานส่งเอกสาร/ลูกจ้างฝ่ายสิ้นเพื่อสมาชิก - สำหรับปรับปรุงเงินเดือนประจำปี - สำหรับเงินเพิ่มพิเศษ (ใบอนุญาตว่าความและวุฒิเนติบัณฑิต) - สำหรับเป็นเงินประจำตำแหน่ง
1.2 เงินสมทบกองทุนสำรองเลี้ยงชีพ	1,525,000.00	1,452,437.64	1,680,000.00	1,680,000.00	- เพื่อจ่ายสมทบเข้ากองทุนสำรองเลี้ยงชีพ
1.3 เงินสมทบกองทุนบำเหน็จ	864,000.00	1,102,182.36	1,452,000.00	1,452,000.00	- เพื่อจ่ายสมทบเข้ากองทุนบำเหน็จเจ้าหน้าที่ เฉพาะเจ้าหน้าที่ บรรจุก่อนเข้ากองทุนสำรองเลี้ยงชีพ มก. 11 คน
1.4 เงินสมทบกองทุนประกันสังคม	369,000.00	275,096.00	360,000.00	360,000.00	- เพื่อจ่ายสมทบเข้ากองทุนประกันสังคม
1.5สวัสดิการต่าง ๆ	2,008,000.00	1,438,661.70	1,968,000.00	1,968,000.00	- สำหรับจ่ายสวัสดิการเจ้าหน้าที่ เช่น ค่าอาหารกลางวัน ค่ารักษาพยาบาล โครงการประกันสุขภาพ ค่าประกันอุบัติเหตุ ค่าตรวจสุขภาพ ค่าเครื่องแบบ ค่าเล่าเรียนบุตร
1.6 โครงการสนับสนุนการศึกษาต่อ	75,000.00	0.00	75,000.00	75,000.00	- สำหรับโครงการสนับสนุนการศึกษาต่อของเจ้าหน้าที่
1.7 ค่าใช้จ่ายในการพัฒนาบุคลากร	0.00	0.00	250,000.00	250,000.00	- เพื่อพัฒนาเจ้าหน้าที่ที่มีศักยภาพให้เตรียมความพร้อมในการเลื่อนสู่ตำแหน่งที่สูงขึ้นและเจ้าหน้าที่ใหม่ และการอบรมต้นบุคลากร ด้านการจัดซื้อและครุภัณฑ์ ด้านระบบงานสารบรรณ ด้านการจัดทำการประชุม ด้านการดูแลรักษาอาคารและยานพาหนะ



รายการ	ปี 2563		ปี 2564 ยอดคง	เหตุผลและความจำเป็น
	งบประมาณ	จ่ายจริง		
1.8 ค่าใช้จ่ายอื่นๆ	786,000.00	688,318.00	960,000.00	- สำหรับค่าใช้จ่ายในการประชุม สัมมนา ศึกษาดูงาน ค่าเบี้ยประชุม ค่าเบี้ยเลี้ยง และค่าพาหนะเดินทางไปปฏิบัติงาน
2. หมวดค่าใช้จ่ายเกี่ยวกับอาคาร สถานที่ และอุปกรณ์	2,365,000.00	2,308,832.71	2,591,000.00	
2.1 ค่าจ้างดูแลอาคาร สถานที่	1,224,000.00	1,223,620.00	1,224,000.00	- สำหรับจ่ายเป็นค่าจ้างทำความสะอาด ค่าจ้างเจ้าหน้าที่รักษาความปลอดภัย สำนักงานสภามหาวิทยาลัยเกษตรกำแพงแสน ค่าจ้างคนดูแลบ้านพักโครงการสวนเกษตร จังหวัดระยอง และค่าจ้างผู้ดูแลโครงการสวัสดิการคลอง 15 จังหวัดนครนายก
2.2 ค่าซ่อมแซม บำรุงรักษา ทรัพย์สิน	674,000.00	636,741.33	864,000.00	- สำหรับจ่ายเป็นค่าซ่อมแซม บำรุงรักษา ครุภัณฑ์ เครื่องคอมพิวเตอร์ เครื่องปรับอากาศ กล้องวงจรปิด ยานพาหนะ ค่าบำรุงรักษา เครื่องนับธนูบัตร ค่าบำรุงรักษาเครื่องพิมพ์สีมา ค่าบำรุงรักษา ระบบตู้สาขาโทรศัพท์อัตโนมัติ ค่าบำรุงรักษาระบบปรับอากาศ และค่าใช้จ่ายในการซ่อมแซม บำรุงรักษาอาคาร/ลานจอดรถ/ลิฟท์ ค่าบริการระบบสำรองข้อมูลออนไลน์ DR-Site และ ค่า License สิทธิการใช้ซอฟต์แวร์ Firewall
2.3 ค่าน้ำมัน ภาษี และประกันภัย	73,000.00	69,271.38	109,000.00	- สำหรับจ่ายค่าน้ำมันเชื้อเพลิง ค่าทางด่วน ค่าประกันภัยและ ภาษี ยานพาหนะและภาษีโรงเรือน
2.4 ค่าเช่า	394,000.00	379,200.00	394,000.00	- สำหรับจ่ายค่าเช่าที่จอดรถ ค่าเช่าสำนักงานสภามหาวิทยาลัย กำแพงแสน ณ บริเวณอาคารศูนย์มหาวิทยาลัย
3. หมวดค่าใช้จ่ายเกี่ยวกับสมาชิก	15,427,000.00	7,329,619.85	15,301,000.00	
3.1 ค่าใช้จ่ายในการจัดพิมพ์มอบทุนการศึกษา	500,000.00	75,699.95	500,000.00	- สำหรับเป็นค่าใช้จ่ายในพิธีมอบทุนการศึกษาบุตรสมาชิกที่เรียน ดี ค่าพิมพ์ เกียรติบัตร และค่าพิมพ์หนังสือพิธีมอบทุนการศึกษา



รายการ	ปี 2563		ปี 2564		เหตุผลและความจำเป็น
	งบประมาณ	จ่ายจริง	ข้อตั้ง	ข้อตั้ง	
3.2 ค่าจัดสัมมนาเกี่ยวกับสมาชิก	5,400,000.00	1,645,290.45	5,700,000.00		<ul style="list-style-type: none"> - โครงการอบรมผู้ประกอบการงานสหกรณ์ - โครงการประชุมในเทศบาล - โครงการสัมมนาสมาชิก - โครงการให้ความรู้แก่สมาชิก - โครงการสัมมนาสมาชิกผู้เกษียณอายุราชการ - ค่าใช้จ่ายงานแสดงมุขิตาจิตสมาชิกเกษียณอายุราชการ - โครงการอบรมผู้สนใจเป็นผู้ตรวจสอบกิจการ - โครงการกิจกรรมสมาชิกสัมพันธ์ ด้านสุขภาพ - โครงการกิจกรรมสมาชิกสัมพันธ์ ด้านศิลปวัฒนธรรม - โครงการกิจกรรมสมาชิกสัมพันธ์ ด้านทัศนศึกษา - โครงการอบรมอาชีพเสริมให้แก่สมาชิก - โครงการพบปะสมาชิก / ผู้บริหาร มก. ตามวิทยาเขต
3.3 ค่าประชาสัมพันธ์ข่าวสาร	1,770,000.00	1,305,739.45	1,305,000.00		<ul style="list-style-type: none"> - สำหรับค่าจัดทำพิมพ์ข่าวรายเดือน จัดพิมพ์รายงานการประเมินผลสัมฤทธิ์ประจำปี ค่าจัดทำเอกสาร/รายงานการประชุม ค่าจัดทำพิมพ์คู่มือ/แผ่นพับ ประชาสัมพันธ์ข้อมูล ค่าบริการส่งข้อความสั้น (SMS) ค่าบริการส่งข่าวสารผ่าน Official Line และค่าใช้จ่ายจัดทำปฏิทินประจำปี
3.4 ค่าใช้จ่ายบัตรสมาชิก	2,000,000.00	2,000,000.00	2,000,000.00		<ul style="list-style-type: none"> - สำหรับจ่ายสมทบค่าธรรมเนียมรายปีบัตรสมาชิกอิเล็กทรอนิกส์
3.5 ค่าส่งเสริมกิจกรรมในโครงการออมวันนี้ เพื่อชีวิตที่ดีเมื่อเกษียณ	150,000.00	84,340.00	150,000.00		<ul style="list-style-type: none"> - สำหรับจ่ายสมทบเป็นค่าทุนเพื่อณรงค์ให้สมาชิกที่มีทุนน้อยกว่า 300,000.- บาท นำปันผลเฉลี่ยคืนมาซื้อหุ้นเพิ่ม โดยซื้อขั้นต่ำ 100 บาท สหกรณ์จะสมทบให้ 2 ทุน เป็นเงิน 20 บาท (คิดเป็นร้อยละ 2 ของจำนวนที่ซื้อหุ้น) และนำมาซื้อได้เพียงครั้งเดียว ระยะเวลา 27 มกราคม - 26 กุมภาพันธ์ 2564



รายการ	ปี 2563		ปี 2564		เหตุผลและความจำเป็น
	งบประมาณ	จ่ายจริง	ขอตั้ง		
3.6 ค่าประกันอุบัติเหตุสำหรับสมาชิก	897,000.00	876,428.00	936,000.00		- สำหรับค่าประกันอุบัติเหตุสำหรับสมาชิกสหกรณ์ 200,000 บาท/คน ค่าเบี้ยประกัน 78 บาท/คน
3.7 ค่าใช้จ่ายอื่นๆ เกี่ยวกับสมาชิก	1,510,000.00	1,102,182.00	1,510,000.00		- ค่าใช้จ่ายในการทำงานเองและตรวจสอบหลักทรัพย์ในเขตกรุงเทพฯ และต่างจังหวัด เงินสนับสนุนสมาชิกในการประเมินหลักทรัพย์
3.8 ค่าของทรัพย์สินสำหรับสมาชิก	3,200,000.00	239,940.00	3,200,000.00		- สำหรับค่าของทรัพย์สินแก่สมาชิก
4. หมวดค่าใช้จ่ายดำเนินงานอื่น	22,426,000.00	18,644,795.74	22,376,000.00		
4.1 ค่าใช้จ่ายในส่วนของการบริการ	3,844,200.00	3,370,451.70	3,693,600.00		- สำหรับค่าใช้จ่ายประชุมคณะกรรมการดำเนินการ คณะกรรมการชุดต่างๆ คณะอนุกรรมการ คณะทำงาน คำพาหนะสำหรับกรรมการที่มาปฏิบัติงาน กรรมการที่เดินทางระหว่างวิทยาลัย ค่าตอบแทนกรรมการ ค่าเครื่องแบบ ค่าใช้จ่ายในการอบรม/สัมมนา ศึกษาดูงาน ค่าตรวจสอบภาพ โครงการประกันสุขภาพ ค่าเบี้ยประกันอุบัติเหตุ
4.2 ค่าใช้จ่ายในส่วนของที่ปรึกษาผู้สอบบัญชี ผู้ตรวจสอบผู้ตรวจสอบกิจการ และผู้ตรวจสอบภายใน	976,000.00	611,960.60	1,159,000.00		- สำหรับเป็นค่าใช้จ่ายเกี่ยวกับที่ปรึกษา ผู้สอบบัญชี ผู้ตรวจสอบกิจการ และผู้ตรวจสอบภายใน ได้แก่ ค่าตรวจสอบกิจการ ค่าสอบบัญชี ค่าตรวจสอบภายใน ค่าตรวจสอบคุณภาพ ค่าเบี้ยประกันอุบัติเหตุ โครงการประกันสุขภาพ ค่าเครื่องแบบ ค่าใช้จ่ายในการสัมมนา ค่าเบี้ยประชุมและค่าพาหนะ
4.3 ค่าใช้จ่ายในสรรหากรรมการและผู้ตรวจสอบกิจการและผู้ตรวจสอบกิจการ	1,165,000.00	1,158,320.70	1,165,000.00		- สำหรับเป็นค่าใช้จ่ายในการดำเนินการสรรหากรรมการและผู้ตรวจสอบกิจการ ค่าจัดพิมพ์ข่าวเลือกตั้งกรรมการและผู้ตรวจสอบกิจการ
4.4 ค่าใช้จ่ายจัดการประชุมใหญ่สามัญประจำปีและประชุมใหญ่สามัญ	1,500,000.00	1,218,841.45	1,500,000.00		- สำหรับเป็นค่าใช้จ่ายในการจัดประชุมใหญ่สามัญและประชุมใหญ่สามัญ เช่น ค่าของรางวัล จัปฉลาก ค่าพาหนะสมาชิก ค่ารับรองสมาชิก และค่าใช้จ่ายอื่นๆ ในการจัดประชุม



รายการ	ปี 2563		ปี 2564		เหตุผลและความจำเป็น
	งบประมาณ	จ่ายจริง	ข้อตั้ง	ข้อตั้ง	
4.5 ค่าสนับสนุนกิจการของ มก.	5,180,000.00	4,877,000.00	5,680,000.00		<ul style="list-style-type: none"> - สำหรับสนับสนุนกิจกรรมของมหาวิทยาลัยเกษตรศาสตร์ สนับสนุนกิจกรรมอื่นของ มก. และชมรม มก. อนุโส - สำหรับสนับสนุนวิทยากรค่าแพงแสน วิทยาเขตศรีราชา และวิทยาเขตเฉลิมพระเกียรติจังหวัดสกลนคร จำนวนวิทยาเขตละ 1 แสนบาท - สำหรับจ่ายคืนผลประโยชน์ที่ขอตกลงการใช้ประโยชน์ในอาคาร สอ.มก. 36 ปี
4.6 ค่าสมนาคุณ	1,269,000.00	1,051,461.30	1,319,000.00		<ul style="list-style-type: none"> - สำหรับค่าสมนาคุณของคลัง สำนักบริการคอมพิวเตอร์ กองงานพาหนะ บุคคลผู้ให้ความช่วยเหลือสหกรณ์ ค่าตอบแทนผู้ปฏิบัติงาน ค่าโทรศัพท์ผู้ประสานงาน และค่าเบี้ยประกันอุบัติเหตุผู้ประสานงาน และค่าตอบแทนผู้เชี่ยวชาญข่าวสารสหกรณ์
4.7 ค่าสัมมนาอื่น ๆ	770,000.00	308,886.50	770,000.00		<ul style="list-style-type: none"> - สำหรับค่าจัดสัมมนาร่วมกับสหกรณ์อื่น ค่าจัดสัมมนาระหว่างกรรมการ เจ้าหน้าที่ และผู้ตรวจสอบกิจการ
4.8 เครื่องเขียนแบบพิมพ์	300,000.00	287,667.67	300,000.00		<ul style="list-style-type: none"> - สำหรับแบบพิมพ์ต่างๆ ที่เกี่ยวข้องกับงานสหกรณ์ ใบเสร็จ คำขอกู้ หนังสือค่าประกัน สลิปเงินฝาก สมุดเงินฝาก บัตรตัวอย่างลายมือชื่อ
4.9 ค่าสาธารณูปโภค	2,677,400.00	2,327,259.57	2,645,000.00		<ul style="list-style-type: none"> - สำหรับจ่ายค่าสาธารณูปโภคต่างๆ เช่น ค่าไฟฟ้า ค่าน้ำประปา ค่าโทรศัพท์สำนักงาน ค่าโทรศัพท์มือถือ ค่าเช่าสัญญาณ Lease Line ค่าบริการสัญญาณอินเทอร์เน็ต ค่าสายสัญญาณระบบสำรองข้อมูลออนไลน์
4.10 ค่าวัสดุอื่นๆ	1,085,000.00	864,201.33	1,085,000.00		<ul style="list-style-type: none"> - สำหรับวัสดุของใช้ รวมทั้งอุปกรณ์ที่จำเป็นกับสำนักงาน เช่น เครื่องเขียน กระดาษ หมึกเครื่องพิมพ์ และวัสดุที่ใช้ในการรับรองต่างๆ



รายการ	ปี 2563		ปี 2564 ขอตั้ง	เหตุผลและความจำเป็น
	งบประมาณ	จ่ายจริง		
4.11 ค่าใช้จ่ายทั่วไป	3,659,400.00	2,568,744.92	3,059,400.00	- ค่าใช้จ่ายเป็นค่าใช้จ่ายทั่วไป เช่น ค่าใช้จ่ายดำเนินการจัด/ติดตามหนี้สิน ค่าจ้างผู้เชี่ยวชาญเฉพาะเรื่อง ค่าบริการธุรกรรมเงินสด ค่าประกันรักษาเงินสด ค่าธรรมเนียมการโอนเงินธนาคาร ค่าจัดงานทำบุญครบรอบ สอ.มก. ค่าใช้จ่ายในการเยี่ยมชมลูกค้า และสนับสนุนกิจกรรมสหกรณ์ต่างๆ ค่ารับรองผู้มาเยี่ยมชมสหกรณ์ ค่าใช้จ่ายจัดเก็บเอกสาร ค่าอากาส ค่าไปรษณีย์การและแสตมป์ ค่าบริการระบบ e-meeting และระบบสารบรรณอิเล็กทรอนิกส์
5. หมวดครุภัณฑ์	1,111,000.00	233,568.00	1,275,000.00	- เครื่องพิมพ์ และเครื่องพิมพ์ใบเสร็จใบเสร็จสำหรับทดแทนของเดิม (กพส.) เครื่องพิมพ์ต่อพ่วงตริกซ์ และเครื่องพิมพ์สีสำหรับทดแทนของเดิม (บางชน) - เครื่อง Scanner / Scan Cads 2600W สำหรับจัดเก็บข้อมูล - เครื่องคอมพิวเตอร์สำหรับทดแทนของเดิม - เครื่องโน้ตบุ๊ก (บางชน) - จอแสดงผล เพื่อใช้ดูการทำงานของระบบคอมพิวเตอร์/เน็ตเวิร์ค/แอปพลิเคชัน - โปรแกรมสำรองข้อมูลสำหรับระบบงานคอมพิวเตอร์ - เครื่องฟอกอากาศ โตะเก้าอี้ทำงาน

หมายเหตุ : ขอถัวจ่ายได้ทุกหมวด



รายงานผลการดำเนินงานตามแผนกลยุทธ์ ประจำปี 2563

ในปี 2563 สหกรณ์ออมทรัพย์มหาวิทยาลัยเกษตรศาสตร์ จำกัด ได้จัดทำแผนกลยุทธ์รวมทั้งสิ้น 15 กลยุทธ์ มีโครงการต่างๆ รวมทั้งสิ้น 33 โครงการ เนื่องจากสถานการณ์โควิด-19 จึงทำให้การดำเนินงานของทั้ง 33 โครงการนั้นดำเนินการได้ไม่ครบ ซึ่งมีทั้งที่ดำเนินการสำเร็จบรรลุเป้าหมายและไม่บรรลุเป้าหมาย โดยมีรายละเอียด ดังนี้

1. โครงการที่ได้ดำเนินการและบรรลุตามเป้าหมาย จำนวน 9 โครงการ ได้แก่
 - 1.1 โครงการปรับปรุงกลไกในการควบคุมการใช้จ่ายเงินกู้ให้เป็นไปตามวัตถุประสงค์
 - 1.2 โครงการให้ความช่วยเหลือแก่ผู้ค้าประกันที่รับชำระหนี้แทนสมาชิก
 - 1.3 โครงการปรับปรุงกระบวนการในการพิจารณาการให้สินเชื่อและการฝากเงินสหกรณ์ออมทรัพย์อื่น
 - 1.4 โครงการเพิ่มประสิทธิภาพการสร้างผลตอบแทนจากการลงทุน
 - 1.5 โครงการปรับปรุงสวัสดิการแก่สมาชิกให้เหมาะสมและมีคุณภาพชีวิตที่ดีขึ้น
 - 1.6 โครงการลดขั้นตอนและระยะเวลาในการให้บริการในงานที่สมาชิกมารับบริการจำนวนมาก
 - 1.7 โครงการบริหารความเสี่ยงที่เกิดขึ้นในการปฏิบัติงานของเจ้าหน้าที่
 - 1.8 โครงการพัฒนา Line Chat BOT สำหรับบริการสมาชิกแบบออนไลน์
 - 1.9 โครงการศึกษาดูงานชุมชนที่มีวิถีชีวิตตามหลักเศรษฐกิจพอเพียง
2. โครงการที่ดำเนินการแล้วแต่ไม่บรรลุเป้าหมาย จำนวน 5 โครงการ ได้แก่
 - 2.1 โครงการ “ออมหุ้น มีวินัย ได้บ้านถาวร”
 - 2.2 โครงการปรับปรุงฐานข้อมูลสมาชิกและสมาชิกสมทบ
 - 2.3 โครงการเพิ่มประสิทธิภาพในการปฏิบัติงานของผู้ประสานงานของสหกรณ์
 - 2.4 โครงการสหกรณ์สีเขียว
 - 2.5 โครงการอบรมเฉพาะด้านสำหรับกรรมการดำเนินการ
3. โครงการที่ดำเนินการแล้วแต่ยังไม่เสร็จสมบูรณ์ จำนวน 3 โครงการ ได้แก่
 - 3.1 โครงการพัฒนา KUSCC Application เพื่อการฝาก-ถอนเงินระหว่างบัญชี COOP กับ SCB
 - 3.2 โครงการปรับปรุงระบบงานสารบรรณให้มีประสิทธิภาพ
 - 3.3 โครงการปรับปรุงโปรแกรมระบบการเงินและระบบบัญชีให้มีประสิทธิภาพ
4. โครงการที่ยังไม่ได้ดำเนินการ (จะดำเนินการในปี 2564) จำนวน 5 โครงการ ได้แก่
 - 4.1 โครงการปรับปรุงระเบียบเงินกู้ให้สอดคล้องกับกฎหมายใหม่ที่จะมีผลบังคับใช้
 - 4.2 โครงการพัฒนาระบบบริการยื่นคำขอกู้และการคำนวณสิทธิ์กู้ผ่าน KUSCC Application



4.3 การจัดการกระบวนการรับฟังความคิดเห็นสมาชิกอย่างเป็นระบบและนำไปใช้ในการปรับปรุงผลิตภัณฑ์และบริการ

4.4 โครงการพัฒนาบุคลากรรายบุคคล

4.5 โครงการปรับปรุงกระบวนการทำงานและจัดทำคู่มือการปฏิบัติงานตามโครงสร้างใหม่

5. โครงการที่ยกเลิกการดำเนินการ จำนวน 11 โครงการ ได้แก่

5.1 โครงการเพิ่มทางเลือกในการชำระเงินกู้ ยกเลิกและให้เป็นงานประจำของฝ่ายจัดการ

5.2 โครงการพัฒนาระบบธุรกรรมการเงินภายในสหกรณ์ผ่าน KUSCC Application ยกเลิกเนื่องจาก ปี 2564 สอ.มก. มีแผนยุทธศาสตร์ในการจัดหาโปรแกรมระบบบริหารงานสหกรณ์ที่ทันสมัย

5.3 โครงการพัฒนาระบบบริการลูกค้าเงินผ่าน KUSCC Application ยกเลิกเนื่องจาก ปี 2564 สอ.มก. มีแผนยุทธศาสตร์ในการจัดหาโปรแกรมระบบบริหารงานสหกรณ์ที่ทันสมัย

5.4 โครงการพัฒนาระบบบริการสวัสดิการให้แก่สมาชิกผ่าน KUSCC Application ยกเลิกเนื่องจาก ปี 2564 สอ.มก. มีแผนยุทธศาสตร์ในการจัดหาโปรแกรมระบบบริหารงานสหกรณ์ที่ทันสมัย

5.5 โครงการนำ Big Data มาใช้เพื่อในการพัฒนา/ปรับปรุงผลิตภัณฑ์และบริการ ยกเลิกเนื่องจาก ปี 2564 สอ.มก. มีแผนยุทธศาสตร์ในการจัดหาโปรแกรมระบบบริหารงานสหกรณ์ที่ทันสมัย

5.6 โครงการอบรมให้ความรู้เกี่ยวกับการออม/การเงิน/การลงทุน ยกเลิกเนื่องจากสถานการณ์โควิด-19

5.7 โครงการพัฒนาเว็บไซต์ให้ทันสมัยง่ายต่อการใช้งาน ยกเลิกเนื่องจากสถานการณ์โควิด-19

5.8 โครงการศึกษาดูงานสถานประกอบการหรือเกษตรกรที่ประสบความสำเร็จโดยใช้หลักเศรษฐกิจพอเพียง ยกเลิกเนื่องจากสถานการณ์โควิด-19

5.9 โครงการศูนย์ข้อมูลการเรียนรู้เพื่อพัฒนาคุณภาพชีวิต ยกเลิกเนื่องจากสถานการณ์โควิด-19

5.10 โครงการสนับสนุนการศึกษาของนักเรียนและโรงเรียนที่ขาดแคลน เนื่องจากการปรับแผนตามมติคณะกรรมการดำเนินการวาระพิเศษ ครั้งที่ 2/2563 วันที่ 23 มีนาคม 2563 เพื่อใช้ในการจัดทำหน้ากากผ้า จำนวน 25,000 ชิ้นๆ ละ 25 บาท เป็นเงิน 625,000 บาท เพื่อแจกให้สมาชิกซึ่งดำเนินการตามมาตรการและแนวปฏิบัติในการเฝ้าระวังสุขอนามัยการระบาดของเชื้อไวรัสโควิด-19

5.11 โครงการสนับสนุนด้านสาธารณสุขประโยชน์แก่ชุมชน เนื่องจากการปรับแผนตามมติคณะกรรมการดำเนินการวาระพิเศษ ครั้งที่ 2/2563 วันที่ 23 มีนาคม 2563 เพื่อใช้ในการจัดทำหน้ากากผ้า จำนวน 25,000 ชิ้นๆ ละ 25 บาท เป็นเงิน 625,000 บาท เพื่อแจกให้สมาชิกซึ่งดำเนินการตามมาตรการและแนวปฏิบัติในการเฝ้าระวังสุขอนามัยการระบาดของเชื้อไวรัสโควิด-19



โครงการตามแผนยุทธศาสตร์ สอ.ม.ก. ประจำปี 2564

โครงการ	ผู้รับผิดชอบ	KPI โครงการ	เป้าหมาย	งบประมาณ	หมายเหตุ
ยุทธศาสตร์ที่ 1 การเพิ่มศักยภาพโครงสร้างพื้นฐาน (KUSCC Fundamental Capability)					
แผนงานที่ 1 ปรับโครงสร้างสหกรณ์ออมทรัพย์มหาวิทยาลัยเกษตรศาสตร์					
โครงการที่ 1 ศึกษารูปแบบ โครงสร้าง สหกรณ์ออมทรัพย์ที่มีแนวทางการปฏิบัติที่ดี	คณะกรรมการบริหาร	รูปแบบโครงสร้างที่เป็นตัวอย่าง	อย่างน้อย 2 รูปแบบ	งบประมาณ	
โครงการที่ 2 ออกแบบโครงสร้าง รองรับต่อการเปลี่ยนแปลงของปัจจัยแวดล้อม	คณะกรรมการบริหาร	แบบโครงสร้าง ที่ได้รับความเห็นชอบ	1 โครงสร้าง	งบประมาณ	
โครงการที่ 3 ปรับโครงสร้างและหน้าที่ความรับผิดชอบ	คณะกรรมการบริหาร	มีโครงสร้างใหม่ที่กำหนดหน้าที่ความรับผิดชอบของแต่ละตำแหน่งแล้ว	โครงสร้างที่ปรับปรุงแล้ว 1 โครงสร้าง	งบประมาณ	
แผนงานที่ 2 จัดทำระบบงานและกระบวนการทำงานที่สำคัญ					
โครงการที่ 1 ออกแบบสถาปัตยกรรมระบบงาน	คณะกรรมการบริหาร	มีสถาปัตยกรรมระบบงาน	1 ระบบ	งบประมาณ	
โครงการที่ 2 จัดทำกระบวนการทำงานที่สำคัญ	คณะกรรมการบริหาร	กระบวนการทำงานที่สำคัญที่ได้รับ การปรับปรุง	อย่างน้อย 3 กระบวนการ (เงินฝาก สินเชื่อ สวัสดิการ)	งบประมาณ	
โครงการที่ 3 จัดทำข้อกำหนด คู่มือการปฏิบัติงานและตัวชี้วัดในกระบวนการ (KPI in work process)	คณะกรรมการบริหาร	คู่มือการปฏิบัติงาน	ทุกฝ่าย	งบประมาณ	
โครงการที่ 4 การสื่อสารกระบวนการทำงานที่จัดทำขึ้นใหม่	คณะกรรมการบริหาร	มีการสื่อสารกระบวนการทำงานที่ดีทำขึ้นใหม่	อย่างน้อย 2 ครั้ง	งบประมาณ	



โครงการ	ผู้รับผิดชอบ	KPI โครงการ	เป้าหมาย	งบประมาณ	หมายเหตุ
แผนงานที่ 3 การบริหารจัดการระบบประเมินผลการปฏิบัติงาน					
โครงการที่ 1 ศึกษาวิธีการหรือแนวทางการประเมินผลการปฏิบัติงาน (PMS) จากองค์กรที่มีแนวทางการปฏิบัติที่ดี	คณะกรรมการบริหาร	ตัวอย่างวิธีการหรือแนวทางการประเมินผลการปฏิบัติงาน	อย่างน้อย 2 วิธี	งบประมาณ	
โครงการที่ 2 กำหนดหลักเกณฑ์/วิธีการประเมินผลการปฏิบัติงานและตัวชี้วัด ทั้งในระดับองค์กร หน่วยงานและรายบุคคล	คณะกรรมการบริหาร	มีหลักเกณฑ์สำหรับการประเมินผลการปฏิบัติงาน (PMS)	1 หลักเกณฑ์	งบประมาณ	
แผนงานที่ 4 การพัฒนาขีดความสามารถและอัตรากำลัง					
กิจกรรมหลัก					
โครงการที่ 1 กำหนดหลักเกณฑ์และคุณสมบัติบุคลากรรองรับขีดความสามารถที่จำเป็นในปัจจุบันและอนาคต	คณะกรรมการบริหาร	มีหลักเกณฑ์และกำหนดคุณสมบัติบุคลากรแต่ละฝ่าย	ทุกตำแหน่ง	งบประมาณ	
กิจกรรมหลัก					
โครงการที่ 1 กำหนดหลักเกณฑ์และคุณสมบัติบุคลากรรองรับขีดความสามารถที่จำเป็นในปัจจุบันและอนาคต	คณะกรรมการบริหาร	มีหลักเกณฑ์และกำหนดคุณสมบัติบุคลากรแต่ละฝ่าย	ทุกตำแหน่ง	งบประมาณ	
โครงการที่ 2 จัดทำแผนอัตรากำลังระยะยี่สิบ และยาว	คณะกรรมการบริหาร	มีแผนบริหารอัตรากำลังระยะสั้น-ยาว	1 แผน	งบประมาณ	
โครงการที่ 3 ดำเนินการสรรหา คัดเลือก อัตรากำลังและพัฒนาบุคลากรใหม่	คณะกรรมการบริหาร	มีระบบและขั้นตอนการสรรหาบุคลากรใหม่	1 ระบบ	งบประมาณ	



โครงการ	ผู้รับผิดชอบ	KPI โครงการ	เป้าหมาย	งบประมาณ	หมายเหตุ
แผนงานที่ 5 การพัฒนาพนักงานรายบุคคล)					
โครงการที่ 1 จัดทำรูปแบบการบริหารสมรรถนะบุคลากร (Competency Model)	คณะกรรมการบริหาร	มีรูปแบบการบริหารสมรรถนะบุคลากร	1 รูปแบบ	งบประมาณ	
โครงการที่ 2 จัดทำแผนพัฒนาบุคลากร	คณะกรรมการบริหาร	แผนพัฒนาบุคลากร	1 แผน	งบประมาณ	
แผนงานที่ 6 การส่งเสริมบุคลากรที่มีความรู้ด้านกฎหมาย ที่เกี่ยวข้อง					
โครงการที่ 1 ศักยภาพ/กฎระเบียบ/ข้อบังคับ/ระเบียบ/คำสั่ง/มติที่เกี่ยวข้องที่เป็นปัจจุบัน	คณะกรรมการบริหาร	มีข้อมูลกฎหมาย/กฎระเบียบ/ข้อบังคับ/ระเบียบ/คำสั่ง/มติที่เกี่ยวข้องที่เป็นปัจจุบัน	ครบถ้วน	งบประมาณ	
โครงการที่ 2 ส่งเสริมการให้ความรู้และพัฒนาศักยภาพบุคลากรด้านกฎหมาย	คณะกรรมการบริหาร	มีหลักสูตรในการพัฒนาและฝึกอบรมบุคลากรด้านกฎหมาย	1 หลักสูตร	งบประมาณ	
แผนงานที่ 7 การสร้างค่านิยมและวัฒนธรรมองค์กร					
โครงการที่ 1 กำหนดค่านิยมหลัก (Core Value) และจัดทำพฤติกรรมที่พึงประสงค์	คณะกรรมการบริหาร	มีค่านิยมหลักและพฤติกรรมที่พึงประสงค์	1 ชุด	งบประมาณ	
โครงการที่ 2 จัดทำแผนส่งเสริมค่านิยมและวัฒนธรรมองค์กร	คณะกรรมการบริหาร	แผนส่งเสริมค่านิยมและวัฒนธรรมองค์กร	1 แผน	งบประมาณ	
แผนงานที่ 8 การปรับปรุงโครงสร้างพื้นฐานด้านเทคโนโลยีสารสนเทศ					
โครงการที่ 1 ศักยภาพแวดล้อมระบบ IT	คณะกรรมการบริหาร	มีข้อมูลสภาพแวดล้อมระบบ IT ที่สมบูรณ์	1 ระบบ	งบประมาณ	
โครงการที่ 2 ออกแบบแผนพัฒนา IT รองรับกลยุทธ์ธุรกิจ	คณะกรรมการบริหาร	แผนพัฒนาระบบ IT ที่รองรับกลยุทธ์ธุรกิจ	1 แผน	งบประมาณ	



โครงการ	ผู้รับผิดชอบ	KPI โครงการ	เป้าหมาย	งบ ประมาณ	หมายเหตุ
โครงการที่ 3 จัดทำโปรแกรมระบบบริหารงานสหกรณ์ที่ทันสมัย	คณะกรรมการบริหาร	TOR โปรแกรมระบบบริหารงาน	อย่างน้อย 1 ระบบ	3,500,000	
แผนงานที่ 9 การพัฒนาระบบฐานข้อมูลเพื่อการตัดสินใจ (MIS)					
โครงการที่ 1 ศึกษาสำรวจข้อมูลสารสนเทศจาก ผู้บริหาร/ บุคลากร/ สมาชิก	คณะกรรมการบริหาร	รายงานการศึกษาสารสนเทศจาก ผู้บริหาร/ บุคลากร/ สมาชิก	อย่างน้อย 1 รายงาน	งบประมาณ	
โครงการที่ 2 ออกแบบรูปแบบการใช้งาน (Report Design)	คณะกรรมการบริหาร	รูปแบบของรายงานที่เหมาะสม	อย่างน้อย 3 รายงาน	งบประมาณ	
แผนงานที่ 10 การพัฒนาระบบความมั่นคงปลอดภัยทางเทคโนโลยีสารสนเทศ (IT Security)					
โครงการที่ 1 ศึกษาแนวโน้มเทคโนโลยีดิจิทัล ปัจจุบัน	คณะกรรมการบริหาร	รายงานผลการศึกษาแนวโน้มเทคโนโลยีดิจิทัล	อย่างน้อย 1 ชุด	งบประมาณ	
โครงการที่ 2 วิเคราะห์ช่องโหว่ (GAP) ด้าน Network, ระบบ Backup พร้อมใช้งาน/ ระบบป้องกันภัยคุกคาม Firewall/ ซอฟต์แวร์ที่เกิดจาก Software Program	คณะกรรมการบริหาร	รายงานผลการศึกษาช่องโหว่ทางเทคโนโลยีสารสนเทศ	อย่างน้อย 1 ด้าน	งบประมาณ	
แผนงานที่ 11 การเข้าสู่ระบบมาตรฐาน ISO27001					
โครงการที่ 1 ศึกษามาตรฐาน ISO27001	คณะกรรมการบริหาร	มีการอบรมมาตรฐาน ISO27001	อย่างน้อย เจ้าหน้าที่ด้าน IT มีความเข้าใจในมาตรฐาน ISO27001	งบประมาณ	
แผนงานที่ 12 การจัดทำแผนการบริหารความต่อเนื่องด้านเทคโนโลยีสารสนเทศ (IT-BCP)					
โครงการที่ 1 จัดตั้งคณะกรรมการ BCP (IT)/ คณะทำงาน	คณะกรรมการบริหาร	คณะกรรมการ BCP (IT)/ คณะทำงาน	1 ชุด	งบประมาณ	



โครงการ	ผู้รับผิดชอบ	KPI โครงการ	เป้าหมาย	งบประมาณ	หมายเหตุ
ยุทธศาสตร์ที่ 2 พัฒนาผลิตภัณฑ์เพื่อรองรับความต้องการของลูกค้าและตลาด (Development Product by Customer)					
แผนงานที่ 1 พัฒนาผลิตภัณฑ์ด้านเงินฝาก					
โครงการที่ 1 วิเคราะห์ข้อมูลจากพฤติกรรมการฝากเงิน (Data Analytic) และความต้องการ/ความคาดหวังของสมาชิก	คณะกรรมการบริหารการเงิน	รายงานการวิเคราะห์ข้อมูลของสมาชิกด้านเงินฝาก	1 ชุด	งบประมาณ	
แผนงานที่ 2 พัฒนาผลิตภัณฑ์ด้านสินเชื่อ					
โครงการที่ 1 วิเคราะห์ข้อมูลจากพฤติกรรมการขอสินเชื่อ (Data Analytic) และความต้องการ/ความคาดหวังของสมาชิก	คณะกรรมการการเงิน	รายงานการวิเคราะห์ข้อมูลของสมาชิกด้านสินเชื่อ	1 ชุด	งบประมาณ	
โครงการที่ 2 ออกแบบและพัฒนานวัตกรรมสินเชื่อ และช่องทางการให้สินเชื่อ	คณะกรรมการการเงิน	ช่องทางการเงินกู้แก่สมาชิกเพิ่มขึ้น	อย่างน้อย 1 ช่องทาง	งบประมาณ	
แผนงานที่ 3 การให้สินเชื่อสหกรณ์อื่น					
โครงการที่ 1 พัฒนาผลิตภัณฑ์ใหม่ให้สอดคล้องกับความต้องการของสหกรณ์ผู้กู้	คณะกรรมการบริหารการเงิน	ลูกค้าใหม่เพิ่มขึ้น	อย่างน้อย 3 สหกรณ์	งบประมาณ	
แผนงานที่ 4 พัฒนาการบริหารการลงทุนให้มีประสิทธิภาพ					
โครงการที่ 1 ศึกษาปัจจัยแวดล้อมและผลกระทบด้านการลงทุน	คณะกรรมการบริหารการเงิน	มีข้อมูลปัจจัยแวดล้อมที่เพียงพอต่อการตัดสินใจลงทุน	สามารถใช้ข้อมูลที่วิเคราะห์แล้วประกอบการตัดสินใจในการลงทุน	งบประมาณ	
โครงการที่ 2 วิเคราะห์ และปรับปริมาณการซื้อขายตราสารหนี้ให้สอดคล้องกับผลการดำเนินงาน	คณะกรรมการบริหารการเงิน	ผลตอบแทนเฉลี่ยจากการลงทุนเพิ่มขึ้น	อย่างน้อย 5 %	งบประมาณ	



โครงการ	ผู้รับผิดชอบ	KPI โครงการ	เป้าหมาย	งบประมาณ	หมายเหตุ
ยุทธศาสตร์ที่ 3 พัฒนาศักยภาพมหาวิทยาลัยเกษตรศาสตร์สู่ความยั่งยืน (Sustainable Development)					
แผนงานที่ 1 บริหารจัดการธรรมาภิบาล					
โครงการที่ 1 ศึกษาวิธีการปฏิบัติที่ดีด้านธรรมาภิบาลขององค์กรที่ประสบความสำเร็จ	คณะกรรมการบริหาร	ตัวอย่างวิธีการปฏิบัติที่ดีด้านธรรมาภิบาล	อย่างน้อย 2 แห่ง	งบประมาณ	
แผนงานที่ 2 การสร้างความผูกพัน แก่สมาชิก ชุมชน และสังคม					
โครงการที่ 1 จัดทำแผนความรับผิดชอบต่อสังคม	คณะกรรมการบริหาร	แผนความรับผิดชอบต่อสังคม	1 แผน	งบประมาณ	
โครงการที่ 2 ออกแบบและกำหนดหลักเกณฑ์การคัดเลือกชุมชน	คณะกรรมการบริหาร	หลักเกณฑ์การคัดเลือกชุมชน	1 หลักเกณฑ์	งบประมาณ	
โครงการที่ 3 ดำเนินการคัดเลือกและสนับสนุนชุมชนที่ขาดแคลน	คณะกรรมการบริหาร	ชุมชนที่ได้รับการคัดเลือกและสนับสนุน	อย่างน้อย 1 ชุมชน	400,000	
แผนงานที่ 3 การส่งเสริมจริยธรรมและธรรมาภิบาล					
โครงการที่ 1 ปรับปรุงคู่มือจริยธรรมและจรรยาบรรณ	คณะกรรมการบริหาร	คู่มือจริยธรรมและจรรยาบรรณ	1 ชุด	งบประมาณ	
แผนงานที่ 4 การป้องกันความเสี่ยงและควบคุมภายใน					
โครงการที่ 1 ศึกษาดูงานองค์กรที่ประสบความสำเร็จด้านความน่าเชื่อถือความเสี่ยง	คณะกรรมการบริหาร ความเสี่ยง	ตัวอย่างองค์กรที่ประสบความสำเร็จด้านความเสี่ยง	อย่างน้อย 1 แห่ง	งบประมาณ	
แผนงานที่ 5 การป้องกันความเสี่ยงและควบคุมภายใน (ต่อ)					
โครงการที่ 2 ศึกษากระบวนการบริหารจัดการความเสี่ยงที่มีอยู่ COSO	คณะกรรมการบริหาร ความเสี่ยง	รายงานผลการศึกษาระบบการบริหารจัดการความเสี่ยง	1 รายงาน	งบประมาณ	
รวม				3,900,000	





วาระที่

8

การเลือกตั้ง ประจำปี 2564

8.1 คณะกรรมการดำเนินการ

8.2 ผู้ตรวจสอบกิจการ



การเลือกตั้งคณะกรรมการดำเนินการ ชุดที่ 63

ตามข้อบังคับสภามหาวิทยาลัยเกษตรศาสตร์ จุกัด ข้อ 43 การเลือกตั้งและการดำรงตำแหน่ง ให้สภามหาวิทยาลัยเกษตรศาสตร์ ประกอบด้วยประธานกรรมการหนึ่งคน และกรรมการอื่นอีกสิบสี่คน ซึ่งที่ประชุมใหญ่เลือกตั้งจากสมาชิก

เนื่องจากในปี 2564 มีกรรมการที่ยังอยู่ในวาระตามข้อบังคับข้อ 44 จำนวน 7 คนดังนี้

สายวิชาการ รายชื่อดังนี้

- | | |
|-----------------------|---------------|
| 1. ดร.วิวัฒน์ | แดงสุภา |
| 2. ผศ.ดร.ทวิวัฒน์ | ทัศนวัฒน์ |
| 3. ผศ.น.สพ.ดร.ธวัชชัย | ศักดิ์ภู่อราม |
| 4. ผศ.ภาคพร | วงษ์สิงห์ |

สายสนับสนุน รายชื่อดังนี้

- | | |
|--------------|-------------|
| 1. นายนิพนธ์ | ลิ้มแหลมทอง |
| 2. นายชาญชัย | ไต้เลิศ |
| 3. นางสาวพร | ชื่นอารมณ์ |

คณะกรรมการสรรหาคณะกรรมการดำเนินการและผู้ตรวจสอบกิจการ ประจำปี 2564 ได้ดำเนินการสรรหาตามระเบียบว่าด้วยการสรรหาคณะกรรมการดำเนินการ พ.ศ. 2543 และที่แก้ไขเพิ่มเติม พ.ศ.2554 พ.ศ. 2555 และ พ.ศ. 2563 แทนตำแหน่งที่ว่างลง 7 คน ได้แก่สายวิชาการ 3 คน และสายสนับสนุน 4 คน เป็นที่เรียบร้อยแล้ว โดยมีผู้ได้รับการสรรหาเรียงตามอักษร ดังนี้

สายวิชาการ

- | | |
|------------------|----------------|
| 1. ดร.จรัสศักดิ์ | พงษ์พิชญพิจิตร |
| 2. รศ.ดร.วัลลภ | อารีรบ |
| 3. นายสหัส | ภัทรฐิตินันท์ |

สายสนับสนุน

- | | |
|-----------------|----------------|
| 1. นายนพดล | ระโยธี |
| 2. นายบุญช่วย | เอี่ยมประพัฒน์ |
| 3. นายพงศ์พันธ์ | เหลืองวิไล |
| 4. นายสมนึก | ตั้งสุวรรณเสมา |

จึงเสนอที่ประชุมเพื่อพิจารณาเลือกตั้งสมาชิกทั้ง 7 คน เป็นคณะกรรมการดำเนินการสภามหาวิทยาลัยเกษตรศาสตร์ จุกัด ชุดที่ 63

มติที่ประชุม.....



การเลือกตั้งผู้ตรวจสอบกิจการ ประจำปี 2564

ตามข้อบังคับสหกรณ์ออมทรัพย์มหาวิทยาลัยเกษตรศาสตร์ จำกัด ข้อ 58 ข้อ 59 และระเบียบว่าด้วยการสรรหาผู้ตรวจสอบกิจการ พ.ศ. 2561 และแก้ไขเพิ่มเติม (ฉบับที่ 2) พ.ศ. 2563 ให้มีผู้ตรวจสอบกิจการ จำนวน 3 คน อยู่ในตำแหน่งได้คราวละหนึ่งปีทางบัญชีของสหกรณ์ แต่ไม่เกินสี่ปีติดต่อกัน โดยต้องพักอย่างน้อยหนึ่งปีทางบัญชี จึงจะมีสิทธิ์สมัครเข้ารับการเลือกตั้งใหม่ได้ ประกอบด้วยผู้สมัครที่มีความรู้และประสบการณ์ตามกลุ่มสาขาวิชาชีพ ดังนี้

1. มีความรู้ทางการเงิน การบัญชี
2. มีความรู้ทางด้านกฎหมายธุรกิจ และ/หรือประสบการณ์ทางกฎหมายสหกรณ์ หรือใช้วิชาชีพนั้นเกี่ยวกับสหกรณ์มาก่อน
3. มีความรู้ทางการบริหารทั่วไป หรือประสบการณ์โดยเฉพาะกิจการงานสหกรณ์

คณะกรรมการสรรหาคณะกรรมการดำเนินการและผู้ตรวจสอบกิจการ ประจำปี 2564 ได้ดำเนินการสรรหาผู้ตรวจสอบกิจการ โดยวิธีการให้สมาชิกลงคะแนนเลือกได้ไม่เกิน 3 คน โดยเลือกสาขาวิชาชีพละ 1 คน จากรายชื่อที่ประกาศให้เลือกทั้งหมด แล้วนำรายชื่อผู้ได้รับการเลือกที่ได้คะแนนมากที่สุดในแต่ละสาขาวิชาชีพ สาขาละ 1 คน เสนอต่อที่ประชุมใหญ่สามัญประจำปี ให้เลือกตั้งเป็นผู้ตรวจสอบกิจการ ดังนี้

1. ด้านการเงิน การบัญชี ได้แก่ นางธาริณี ประนิช
2. ด้านกฎหมายธุรกิจ และ/หรือประสบการณ์ทางกฎหมายสหกรณ์ หรือใช้วิชาชีพนั้นเกี่ยวกับสหกรณ์มาก่อน ได้แก่ นายมานิช สุวรรณศิลป์
3. ด้านการบริหารทั่วไป/ประสบการณ์โดยเฉพาะกิจการงานสหกรณ์ ได้แก่ นางสาวณัฐญา โชติพัฒน์

จึงขอเสนอที่ประชุมเพื่อพิจารณาเลือกตั้งสมาชิกทั้ง 3 คน เป็นผู้ตรวจสอบกิจการ ประจำปี 2564

มติที่ประชุม.....
.....
.....
.....
.....
.....
.....
.....
.....
.....



ประกาศคณะกรรมการสรรหาคณะกรรมการดำเนินการและผู้ตรวจสอบกิจการ ประจำปี 2564

ที่ 28/2563

เรื่อง ผลการลงคะแนนสรรหาคณะกรรมการดำเนินการและผู้ตรวจสอบกิจการ ประจำปี 2564

ตามประกาศคณะกรรมการสรรหาคณะกรรมการดำเนินการและผู้ตรวจสอบกิจการ ประจำปี 2564 ที่ 1/2563 เรื่อง การรับสมัครรับเลือกตั้งคณะกรรมการดำเนินการ ประจำปี 2564 ลงวันที่ 16 กันยายน 2563 และ ประกาศคณะกรรมการสรรหาคณะกรรมการดำเนินการและผู้ตรวจสอบกิจการ ประจำปี 2564 ที่ 9/2563 ฉบับที่ 2 ลงวันที่ 24 กันยายน 2563 ประกาศคณะกรรมการสรรหาคณะกรรมการดำเนินการและผู้ตรวจสอบกิจการ ประจำปี 2564 ที่ 2/2563 เรื่อง การรับสมัครรับเลือกตั้งผู้ตรวจสอบกิจการ ประจำปี 2564 ลงวันที่ 16 กันยายน 2563 และประกาศคณะกรรมการสรรหาคณะกรรมการดำเนินการและผู้ตรวจสอบกิจการ ประจำปี 2564 ที่ 10/2563 ฉบับที่ 2 ลงวันที่ 24 กันยายน 2563 คณะกรรมการสรรหาฯ ได้ดำเนินการสรรหาคณะกรรมการดำเนินการและผู้ตรวจสอบกิจการ ประจำปี 2564 ในวันศุกร์ที่ 27 พฤศจิกายน พ.ศ. 2563 แล้วนั้น

คณะกรรมการสรรหาคณะกรรมการดำเนินการและผู้ตรวจสอบกิจการ ประจำปี 2564 จึงขอประกาศผลการลงคะแนนสรรหาคณะกรรมการดำเนินการและผู้ตรวจสอบกิจการ ประจำปี 2564 เรียงตามหมายเลขดังนี้

กรรมการ สายวิชาการ รายชื่อเรียงตามหมายเลข ดังนี้

หมายเลข 1	รศ.ดร.วัลลภ อารีรบ	สังกัดคณะวิทยาศาสตร์	ได้	2,408	คะแนน
หมายเลข 2	ดร.จิรัชศักดิ์ พงษ์พิชญพิจิตร	สังกัดคณะเศรษฐศาสตร์	ได้	3,336	คะแนน
หมายเลข 3	นายสืบ ชัยยะ	สังกัดสำนักบริหารการศึกษาศึกษา	ได้	2,302	คะแนน
หมายเลข 4	นายสหัส ภัทรฐิตินันท์	สังกัดสำนักทะเบียนและประมวลผล	ได้	3,091	คะแนน
หมายเลข 5	นายฉัตรชัย สุขพุก	สังกัดกองกิจการนิสิต	ได้	1,124	คะแนน

กรรมการ สายสนับสนุน รายชื่อเรียงตามหมายเลข ดังนี้

หมายเลข 2	นายบุญช่วย เอี่ยมประพัฒน์	สังกัดคณะเกษตร	ได้	3,596	คะแนน
หมายเลข 3	นายสมนึก ตั้งสุวรรณเสมา	สังกัดกองคลัง สำนักงานอธิการบดี	ได้	3,670	คะแนน
หมายเลข 4	นายพงศ์พันธ์ เหลืองวิไล	สังกัดกองบริหารทั่วไป กพส.	ได้	3,662	คะแนน
หมายเลข 5	นายนพดล ระโยธี	สังกัดสำนักหอสมุด	ได้	3,243	คะแนน
หมายเลข 6	นายสุทธิชัย สุพิพัฒน์มงคล	สังกัดกองยานพาหนะฯ สำนักงานอธิการบดี	ได้	1,625	คะแนน



ผู้ตรวจสอบกิจการ รายชื่อเรียงตามหมายเลข ดังนี้
หมายเลข 1 นางธาริณี ประณีช สังกัดวิทยาเขตเฉลิมพระเกียรติ
จังหวัดสกลนคร ได้ 4,428 คะแนน

ด้านกฎหมายธุรกิจ และ/หรือประสบการณ์ทางกฎหมายสหกรณ์
หมายเลข 1 นายมาโนช สุวรรณศิลป์ สังกัดสำนักการกีฬา ได้ 2,750 คะแนน
หมายเลข 2 รศ.วิรัตน์ สุวรรณภาชี สังกัดคณะศิลปศาสตร์และวิทยาศาสตร์ ได้ 2,047 คะแนน

ด้านการบริหารทั่วไป
หมายเลข 1 นางสร้อยญา โชติพัฒน์ สังกัดกองคลัง สำนักงานอธิการบดี ได้ 4,399 คะแนน

จึงประกาศมาเพื่อทราบโดยทั่วกัน

ประกาศ ณ วันที่ 4 ธันวาคม 2563

(รองศาสตราจารย์ ชัชพล ชิงชู)

ประธานกรรมการ

คณะกรรมการสรรหาคณะกรรมการดำเนินการและผู้ตรวจสอบกิจการ ประจำปี 2564



ประกาศคณะกรรมการสรรหาคณะกรรมการดำเนินการและผู้ตรวจสอบกิจการ ประจำปี 2564

ที่ 29 /2563

เรื่อง ผลการสรรหาคณะกรรมการดำเนินการและผู้ตรวจสอบกิจการ ประจำปี 2564

ตามประกาศคณะกรรมการสรรหาคณะกรรมการดำเนินการและผู้ตรวจสอบกิจการ ประจำปี 2564 ที่ 1/2563 เรื่อง การรับสมัครรับเลือกตั้งคณะกรรมการดำเนินการ ประจำปี 2564 ลงวันที่ 16 กันยายน 2563 และ ประกาศคณะกรรมการสรรหาคณะกรรมการดำเนินการและผู้ตรวจสอบกิจการ ประจำปี 2564 ที่ 9/2563 ฉบับที่ 2 ลงวันที่ 24 กันยายน 2563 ประกาศคณะกรรมการสรรหาคณะกรรมการดำเนินการและผู้ตรวจสอบกิจการ ประจำปี 2564 ที่ 2/2563 เรื่อง การรับสมัครรับเลือกตั้งผู้ตรวจสอบกิจการ ประจำปี 2564 ลงวันที่ 16 กันยายน 2563 และประกาศคณะกรรมการสรรหาคณะกรรมการดำเนินการและผู้ตรวจสอบกิจการ ประจำปี 2564 ที่ 10/2563 ฉบับที่ 2 ลงวันที่ 24 กันยายน 2563 คณะกรรมการสรรหา ได้ดำเนินการสรรหาคณะกรรมการดำเนินการและผู้ตรวจสอบกิจการ ประจำปี 2564 ในวันศุกร์ที่ 27 พฤศจิกายน พ.ศ. 2563 แล้วนั้น

บัดนี้ ผลการสรรหาได้เสร็จสิ้นแล้ว โดยมีผู้ได้รับคะแนนจากการสรรหาเพื่อเสนอที่ประชุมใหญ่สามัญประจำปี 2563 พิจารณาเลือกตั้งเป็นคณะกรรมการดำเนินการและผู้ตรวจสอบกิจการ ประจำปี 2564 ดังนี้

กรรมการสายวิชาการ จำนวน 3 คน

1. ดร.จිරศักดิ์ พงษ์พิชญพิจิตร
2. รศ.ดร. วัลลภ อารีรบ
3. นายสหัส ภัทรฐิตินันท์

กรรมการสายสนับสนุน จำนวน 4 คน

1. นายนพดล ระโยธี
2. นายบุญช่วย เอี่ยมประพัฒน์
3. นายพงศ์พันธ์ เหลืองวิไล
4. นายสมนึก ตั้งสุวรรณเสมา



ผู้ตรวจสอบกิจการ ด้านละ 1 คน

ด้านการเงิน/การบัญชี

นางธาริณี ประนิช

ด้านกฎหมายธุรกิจ และ/หรือประสบการณ์ทางกฎหมายสหกรณ์

นายมานิช สุวรรณศิลป์

ด้านการบริหารทั่วไป

นางสร้อยญา โชติพัฒน์

จึงประกาศมาเพื่อทราบโดยทั่วกัน

ประกาศ ณ วันที่ 4 ธันวาคม 2563

(รองศาสตราจารย์ ชัชพล ชังชู)

ประธานกรรมการ

คณะกรรมการสรรหาคณะกรรมการดำเนินการและผู้ตรวจสอบกิจการ ประจำปี 2564



รายงานผลการสรรหาคณะกรรมการดำเนินการ ประจำปี 2564

วันศุกร์ที่ 27 พฤศจิกายน พ.ศ. 2563

สายวิชาการ

หมายเลข	ชื่อ - สกุล	คะแนนรวม						รวมทั้งสิ้น (คะแนน)
		บางเขน	วิทยาเขตกำแพงแสน	วิทยาเขตศรีราชา	วิทยาเขตฯสถลนคร	ศูนย์วิจัยข้าวโพดฯ	โครงการพหุภาษา	
1	รศ.ดร.วัลลภ อารีรบ	1,422	584	100	155	88	59	2,408
2	ดร.จิรศักดิ์ พงษ์พิชญพิจิตร	2,124	688	116	185	137	86	3,336
3	นายสืบ ชัยยะ	1,625	388	59	86	101	43	2,302
4	นายสหัส ภัทรฐิตินันท์	2,158	531	93	171	80	58	3,091
5	นายฉัตรชัย สุขพุก	772	200	41	73	14	24	1,124

สายสนับสนุน

หมายเลข	ชื่อ - สกุล	คะแนนรวม						รวมทั้งสิ้น (คะแนน)
		บางเขน	วิทยาเขตกำแพงแสน	วิทยาเขตศรีราชา	วิทยาเขตฯสถลนคร	ศูนย์วิจัยข้าวโพดฯ	โครงการพหุภาษา	
2	นายบุญช่วย เอี่ยมประพัฒน์	2,370	665	102	202	177	80	3,596
3	นายสมนึก ตั้งสุวรรณเสมา	2,428	679	130	214	148	71	3,670
4	นายพงศ์พันธ์ เหลืองวิไล	2,094	1,029	103	204	147	85	3,662
5	นายนพดล ระโยธี	2,241	566	83	165	123	65	3,243
6	นายสุทธิชัย สุพิพัฒน์มงคล	1,128	235	130	81	15	36	1,625



รายงานผลการสรรหาผู้ตรวจสอบกิจการ ประจำปี 2564
วันศุกร์ที่ 27 พฤศจิกายน พ.ศ 2563

หมายเลข	ชื่อ - สกุล	คะแนนรวม						รวมทั้งสิ้น (คะแนน)
		บางเขน	วิทยาเขตกำแพงแสน	วิทยาเขตศรีราชา	วิทยาเขตฯ สกลนคร	ศูนย์วิจัยข้าวโพดฯ	โครงการพหุภาษาฯ	
ด้านการเงิน การบัญชี								
1	นางธาริณี ประณีษ	2,773	964	162	262	162	105	4,428
ด้านกฎหมายธุรกิจ และ/หรือประสบการณ์ทางกฎหมายสหกรณ์								
1	นายมาโนช สุวรรณศิลป์	1,864	466	118	142	110	50	2,750
2	รศ.วิรัตน์ สุวรรณภักษาคติ	1,190	577	55	119	49	57	2,047
ด้านการบริหารทั่วไป								
1	นางสร้อยญา โชติพัฒน์	2,750	972	163	257	160	97	4,399

รายงานจำนวนการใช้บัตร

กรรมการดำเนินการ / ผู้ตรวจสอบกิจการ	บัตรดี	คิดเป็นร้อยละ	บัตรเสีย	คิดเป็นร้อยละ	ไม่ประสงค์ลงคะแนน	คิดเป็นร้อยละ	รวม
กรรมการสายวิชาการ	4,897	90.70	218	4.04	284	5.26	5,399
กรรมการสายสนับสนุน	5,045	93.29	93	1.72	270	4.99	5,408
ผู้ตรวจสอบกิจการ ด้านการเงินการบัญชี	4,428	81.92	196	3.63	781	14.45	5,405
ผู้ตรวจสอบกิจการ ด้านกฎหมาย	4,796	88.55	152	2.81	468	8.64	5,416
ผู้ตรวจสอบกิจการ ด้านการบริหารทั่วไป	4,399	81.37	196	3.63	811	15.00	5,406
รวม	23,565		855		2,614		27,034

หมายเหตุ จำนวนบัตรไม่เท่ากันเนื่องจากผู้ที่แจ้งความจำนงลงคะแนนทางไปรษณีย์ส่งบัตรกลับคืนไม่ครบตามจำนวน (5 ใบ)





วาระที่

9

**พิจารณาคัดเลือกผู้สอบบัญชี
เพื่อเสนอให้นายทะเบียนแต่งตั้ง
และกำหนดค่าธรรมเนียมการตรวจสอบ
ประจำปี 2564**



พิจารณาคัดเลือกผู้สอบบัญชีเพื่อเสนอให้นายทะเบียนแต่งตั้ง และกำหนดค่าธรรมเนียมการตรวจสอบ ประจำปี 2564

เพื่อให้เป็นไปตามข้อบังคับ ข้อ 71 ที่กำหนดว่า บัญชีของสหกรณ์นั้นต้องตรวจสอบอย่างน้อยปีละครั้ง โดยนายทะเบียนสหกรณ์หรือผู้สอบบัญชีซึ่งนายทะเบียนแต่งตั้ง และตามข้อบังคับ ข้อ 42 (7) กำหนดให้ที่ประชุมใหญ่มีอำนาจหน้าที่ในการพิจารณาคัดเลือกผู้สอบบัญชีเพื่อเสนอให้นายทะเบียนแต่งตั้ง

ที่ประชุมใหญ่สามัญประจำปี 2562 เมื่อวันที่ 28 มกราคม 2563 มีมติคัดเลือกนางสาวสุภาวค์ เวสารัชชารีย์กุล ผู้อำนวยการตรวจสอบบัญชีสหกรณ์ เป็นผู้สอบบัญชีประจำปี 2563 และกำหนดค่าธรรมเนียมการตรวจสอบ เป็นเงิน 140,000.00 บาท (หนึ่งแสนสี่หมื่นบาทถ้วน)

สำหรับการคัดเลือกผู้สอบบัญชี ประจำปี 2564 มีผู้สอบบัญชีภาคเอกชนที่ขึ้นทะเบียนกับกรมตรวจบัญชีสหกรณ์ ได้เสนอบริการตรวจสอบบัญชี จำนวน 2 ราย ดังนี้

1. พ.ต.อ.หญิงสมหมาย ลิ้มวัฒนาภรณ์ ผู้สอบบัญชีรับอนุญาต เสนอค่าธรรมเนียมการสอบบัญชี จำนวน 150,000.00 บาท
2. บริษัท เอ็น.เอส.เค.สอบบัญชีและกฎหมาย จำกัด โดย นายอากาศ เทศพันธ์ ผู้สอบบัญชีรับอนุญาต เสนอค่าธรรมเนียมการสอบบัญชี จำนวน 160,000.00 บาท

คณะกรรมการดำเนินการ ในการประชุม ครั้งที่ 22/2563 วันที่ 14 ธันวาคม 2563 ได้ตรวจสอบเงื่อนไข ตามข้อกำหนดของกรมตรวจบัญชีสหกรณ์ รวมทั้งได้พิจารณาถึงระยะเวลาการเข้าปฏิบัติงานสอบบัญชี จำนวนผู้ช่วยผู้สอบบัญชี ประสิทธิภาพการทำงาน ตลอดจนกำหนดการตรวจสอบบัญชีจนสามารถรับรองการเงินได้ตรงตามกำหนดเวลา และสามารถประชุมใหญ่สามัญประจำปีได้ไม่เกินวันที่ 31 มกราคม 2565 หรือระยะเวลาใกล้เคียงกันแล้ว มีมติเลือก **พ.ต.อ.หญิงสมหมาย ลิ้มวัฒนาภรณ์ ผู้สอบบัญชีรับอนุญาต** เป็นผู้สอบบัญชีสหกรณ์ออมทรัพย์มหาวิทยาลัยเกษตรศาสตร์ จำกัด ประจำปี 2564 ค่าธรรมเนียมการตรวจสอบ จำนวน 150,000.00 บาท (หนึ่งแสนห้าหมื่นบาทถ้วน)

จึงเสนอที่ประชุมเพื่อพิจารณา

มติที่ประชุม

.....

.....

.....



วาระที่ 10

พิจารณากำหนดวงเงิน
ซึ่งสหกรณ์อาจกู้ยืมหรือค้ำประกัน

ประจำปี 2564



พิจารณากำหนดวงเงินซึ่งสหกรณ์อาจกู้ยืมหรือค้ำประกัน ประจำปี 2564

การกู้ยืมเงินหรือค้ำประกัน ตามข้อบังคับข้อ 30 วงเงินกู้ยืมหรือค้ำประกัน ที่ประชุมใหญ่อาจกำหนดวงเงินกู้ยืมหรือค้ำประกันสำหรับปีหนึ่งๆ ไว้ตามที่จำเป็นและสมควรแก่การดำเนินงาน วงเงินซึ่งกำหนดดังว่านี้ต้องได้รับความเห็นชอบจากนายทะเบียนสหกรณ์ ถ้าที่ประชุมใหญ่ยังมิได้กำหนดหรือนายทะเบียนสหกรณ์ ยังมีได้ให้ความเห็นชอบวงเงินกู้ยืมหรือค้ำประกันสำหรับปีใด ก็ให้ใช้วงเงินกู้ยืมหรือค้ำประกันสำหรับปีก่อนไปพลาง

ในปี 2563 ได้รับอนุมัติจากที่ประชุมใหญ่กำหนดวงเงินกู้ยืมจำนวน 9,500 ล้านบาท ซึ่งเป็นวงเงินที่ได้รับความเห็นชอบจากนายทะเบียนสหกรณ์ เพื่อใช้รองรับการขยายตัวของธุรกิจและรักษาสภาพคล่องในการดำเนินงาน

สำหรับปี 2564 ในคราวประชุมคณะกรรมการดำเนินการ ครั้งที่ 24/2563 เมื่อวันที่ 14 มกราคม 2564 ได้พิจารณาวงเงินกู้ยืมซึ่งสหกรณ์อมทรัพย์มหาวิทยาลัยเกษตรศาสตร์ จำกัด อาจกู้ยืมหรือค้ำประกันตามระเบียบนายทะเบียนสหกรณ์ ว่าด้วยหลักเกณฑ์การพิจารณาให้ความเห็นชอบวงเงินกู้ยืมหรือการค้ำประกันของสหกรณ์ พ.ศ.2561 ประกาศ ณ วันที่ 30 เมษายน 2561 กำหนดหลักเกณฑ์การพิจารณาทั่วไปสำหรับสหกรณ์แต่ละประเภท โดยพิจารณาจากทุนเรือนหุ้นที่ชำระแล้วรวมกับทุนสำรองของสหกรณ์ ตามงบทดลอง ณ วันสิ้นเดือนสุดท้ายก่อนวันประชุมใหญ่ และกำหนดค่าสัมประสิทธิ์ในการคำนวณวงเงินกู้ยืมของสหกรณ์ ประเภทสหกรณ์อมทรัพย์ ถือใช้วงเงินกู้ยืมของสหกรณ์ ไม่เกิน 1.5 เท่าของทุนเรือนหุ้น รวมกับทุนสำรองของสหกรณ์

อนึ่ง ณ วันที่ 31 ธันวาคม 2563 สหกรณ์ฯ มีทุนเรือนหุ้น จำนวน 9,460.73 ล้านบาท และทุนสำรอง จำนวน 1,690.22 ล้านบาท รวมเป็นเงินจำนวน 11,150.95 ล้านบาท ดังนั้นวงเงินซึ่งสหกรณ์อาจกู้ยืมหรือค้ำประกันได้ตามระเบียบนายทะเบียนฯ คือ วงเงินไม่เกิน 16,726.43 ล้านบาท

จึงขอเสนอที่ประชุมพิจารณา กำหนดวงเงินซึ่งสหกรณ์อมทรัพย์มหาวิทยาลัยเกษตรศาสตร์ จำกัด อาจกู้ยืมหรือค้ำประกัน ประจำปี 2564 เป็นจำนวน 9,500 ล้านบาท เท่ากับปี 2563 เนื่องจากวงเงินเพียงพอต่อการดำเนินงาน

มติที่ประชุม

.....

.....

.....



วาระที่ 11

พิจารณาอนุมัติหลักการ
การนำเงินไปฝากหรือลงทุนในหลักทรัพย์
ตามประกาศคณะกรรมการ
พัฒนาการสหกรณ์แห่งชาติ



พิจารณาอนุมัติหลักการ การนำเงินไปฝากหรือลงทุน ในหลักทรัพย์ตามประกาศของคณะกรรมการพัฒนาการสหกรณ์แห่งชาติ

ตามที่คณะกรรมการพัฒนาการสหกรณ์แห่งชาติ ได้อาศัยอำนาจตามความในมาตรา 10 (7) และมาตรา 62 (7) แห่งพระราชบัญญัติสหกรณ์ พ.ศ. 2542 ประกอบมติคณะกรรมการพัฒนาการสหกรณ์แห่งชาติ ในการประชุม ครั้งที่ 5/2562 เมื่อวันที่ 8 พฤศจิกายน 2562 และในการประชุม ครั้งที่ 1/2563 เมื่อวันที่ 29 มิถุนายน 2563 ออกประกาศ ณ วันที่ 17 พฤศจิกายน 2563 เรื่อง ข้อกำหนดการฝากหรือลงทุนอย่างอื่นของสหกรณ์ พ.ศ. 2563 มีข้อความสำคัญ ดังนี้

ฯลฯ

ข้อ 3 เงินของสหกรณ์อาจฝากหรือลงทุนได้ ดังต่อไปนี้

- (1) บัตรเงินฝากที่ธนาคารเป็นผู้ออก
- (2) ตัวแลกเงินที่ธนาคารเป็นผู้รับรอง สลากหลัง หรือรับอ่าวัวล หรือตัวสัญญาใช้เงินที่ธนาคารเป็นผู้สลักหลัง หรือรับอ่าวัวล โดยไม่มีข้อจำกัดความรับผิด
- (3) ตราสารแสดงสิทธิในหนี้ที่ธนาคารซึ่งไม่ใช่รัฐวิสาหกิจเป็นผู้ออก
- (4) บัตรเงินฝาก หรือใบรับฝากเงินที่ออกโดยบริษัทเงินทุน หรือบริษัทเครดิตฟองซิเอร์ ซึ่งสถาบันคุ้มครองเงินฝากประกันการชำระคืนต้นเงินและดอกเบี้ย
- (5) ตราสารแสดงสิทธิในหนี้ที่นิติบุคคลเฉพาะกิจเป็นผู้ออกภายใต้โครงการแปลงสินทรัพย์เป็นหลักทรัพย์ ที่ได้รับอนุญาตตามพระราชกำหนดนิติบุคคลเฉพาะกิจ เพื่อการแปลงสินทรัพย์เป็นหลักทรัพย์ พ.ศ.2540 และ ตราสารแสดงสิทธิในหนี้ที่นั้นได้รับการจัดอันดับความน่าเชื่อถือตั้งแต่ระดับ A- ขึ้นไป จากบริษัทจัดอันดับความน่าเชื่อถือที่ได้รับความเห็นชอบจากคณะกรรมการกำกับหลักทรัพย์ และตลาดหลักทรัพย์
- (6) หุ้นกู้ที่ได้รับการจัดอันดับความน่าเชื่อถือตั้งแต่ระดับ A- ขึ้นไป จากบริษัทจัดอันดับความน่าเชื่อถือที่ได้รับความเห็นชอบจากคณะกรรมการกำกับหลักทรัพย์และตลาดหลักทรัพย์
- (7) หน่วยลงทุนของกองทุนรวมที่รัฐวิสาหกิจจัดตั้งขึ้นโดยความเห็นชอบจากคณะรัฐมนตรีและอยู่ในการกำกับดูแลของคณะกรรมการกำกับหลักทรัพย์และตลาดหลักทรัพย์
- (8) หน่วยลงทุนของกองทุนรวมที่มีวัตถุประสงค์ในการลงทุนตามมาตรา 62 แห่งพระราชบัญญัติสหกรณ์ พ.ศ.2542

ข้อ 4 การนำเงินไปฝากหรือลงทุนตามข้อ 3 (7) รวมกันต้องไม่เกินทุนสำรองของสหกรณ์ และต้องผ่านการอนุมัติจากที่ประชุมใหญ่ของสหกรณ์ก่อนจึงจะดำเนินการได้

ฯลฯ



อนึ่ง ณ วันที่ 31 ธันวาคม 2563 สหกรณ์ออมทรัพย์มหาวิทยาลัยเกษตรศาสตร์ จำกัด มี
ทุนสำรอง จำนวน 1,690.22 ล้านบาท

ดังนั้น เพื่อให้การบริหารการลงทุนของสหกรณ์ออมทรัพย์มหาวิทยาลัยเกษตรศาสตร์ จำกัด
เป็นไปอย่างถูกต้องตามกฎหมาย และได้รับผลตอบแทนการลงทุนที่ดี คณะกรรมการดำเนินการ ใน
การประชุมครั้งที่ 23/2563 เมื่อวันที่ 29 ธันวาคม 2563 จึงขอเสนอที่ประชุมใหญ่อนุมัติให้คณะ
กรรมการดำเนินการของสหกรณ์ออมทรัพย์มหาวิทยาลัยเกษตรศาสตร์ จำกัด นำเงินไปฝากหรือลงทุน
ในหลักทรัพย์ตามข้อ 3 (7) ได้

จึงเสนอที่ประชุมใหญ่สามัญประจำปี 2563 เพื่อพิจารณา

มติที่ประชุม

.....

.....

.....

.....

.....

.....

.....

.....

.....

.....

.....

.....

.....

.....

.....

.....

.....

.....

.....

.....

.....

.....

.....

.....

.....





วาระที่ 12

พิจารณาแก้ไขข้อบังคับ
สหกรณ์ออมทรัพย์

มหาวิทยาลัยเกษตรศาสตร์ จำกัด



พิจารณาแก้ไขข้อบังคับสภรณ์ออมทรัพย์มหาวิทยาลัยเกษตรศาสตร์ จำกัด (เลขทะเบียนข้อบังคับที่ อ.025336) แก้ไขเพิ่มเติม(ฉบับที่ 14) พ.ศ.

เนื่องจากระเบียบนายทะเบียนสภรณ์ว่าด้วย “การรับจดทะเบียนข้อบังคับเกี่ยวกับสมาชิกสมทบของสภรณ์ พ.ศ. 2563” ลงวันที่ 8 มิถุนายน 2563 กำหนดให้สภรณ์แก้ไขเพิ่มเติมข้อบังคับในคราวประชุมใหญ่ครั้งแรกของสภรณ์ที่จะมีขึ้นในครั้งแรกถัดจากวันที่ระเบียบนี้ใช้บังคับ ประกอบกับมหาวิทยาลัยได้ปรับเปลี่ยนสถานะจากมหาวิทยาลัยของรัฐเป็นมหาวิทยาลัยในกำกับของรัฐ ทำให้สถานภาพของสมาชิกมีการเปลี่ยนแปลงไปจากเดิม รวมทั้งมีการออกพระราชบัญญัติสภรณ์ (ฉบับที่ 3) พ.ศ. 2562 ทำให้ข้อบังคับเดิมไม่สอดคล้องกับพระราชบัญญัติสภรณ์ปัจจุบัน

ที่ประชุมคณะกรรมการดำเนินการชุดที่ 62 ครั้งที่ 23/2563 เมื่อวันที่ 29 ธันวาคม 2563 จึงมีมติให้เสนอที่ประชุมใหญ่พิจารณาแก้ไขข้อบังคับ ข้อ 5,6,7,8 ข้อ 11,12,13,14,15 ข้อ 17,18,19,20 ข้อ 47 ข้อ 58 และ ข้อ 63, 64 ตามรายละเอียดดังนี้



(ร่าง) ข้อบังคับสหกรณ์ออมทรัพย์มหาวิทยาลัยเกษตรศาสตร์ จำกัด (เลขทะเบียนข้อบังคับที่ อ.0253336)

แก้ไขเพิ่มเติม (ฉบับที่ 14) พ.ศ.

ข้อ 5 ข้อ 6 ข้อ 7 ข้อ 8 ข้อ 11 - 15 ข้อ 17 - 20 ข้อ 47 ข้อ 58 และ ข้อ 63 - 64 ให้ที่ประชุมใหญ่ให้ความเห็นชอบ

ข้อความเดิม	ข้อความที่แก้ไข	เหตุผล
<p>ข้อ 5 ประเภทและคุณสมบัติของสมาชิก</p> <p>สมาชิกมี 2 ประเภท ได้แก่ สมาชิก และสมาชิก</p> <p>สมทบ</p> <p>(ก) คุณสมบัติของสมาชิก มีดังต่อไปนี้คือ</p> <p>(1) เป็นผู้เห็นชอบในวัตถุประสงค์ของสหกรณ์</p> <p>(2) เป็นผู้บรรลุนิติภาวะ</p> <p>(3) เป็นบุคลากร ซึ่งได้รับเงินเดือนประจำในหน่วยงานต่างๆ สังกัดมหาวิทยาลัยเกษตรศาสตร์ หรือเป็นลูกจ้างประจำประจำของสถาบันวิทยุ มก. หรือเป็นลูกจ้างประจำหน่วยงานพิเศษอื่นใดในสังกัดของมหาวิทยาลัยเกษตรศาสตร์</p> <p>(4) ได้รับเงินเดือนประจำและหัก ฅ ที่จ่าย</p> <p>(5) เป็นผู้มีความประพฤติดี</p>	<p>ให้ยกเลิกความที่กำหนดในข้อ 5 แห่งข้อบังคับสหกรณ์ออมทรัพย์มหาวิทยาลัยเกษตรศาสตร์ จำกัด เลขทะเบียนข้อบังคับที่ อ.0253336 เสียทั้งหมด และใช้ข้อความต่อไปนี้ แทน</p> <p>ข้อ 5 ประเภทและคุณสมบัติของสมาชิก</p> <p>สมาชิกมี 2 ประเภท ได้แก่ สมาชิก และสมาชิก</p> <p>สมทบ</p> <p>(ก) คุณสมบัติของสมาชิก มีดังต่อไปนี้คือ</p> <p>(1) เป็นผู้เห็นชอบในวัตถุประสงค์ของสหกรณ์</p> <p>(2) เป็นบุคลากร ผู้มีสัญชาติไทย และบรรลุนิติภาวะ</p> <p>(3) เป็นบุคลากร ซึ่งได้รับเงินเดือนประจำในหน่วยงานต่างๆ สังกัดมหาวิทยาลัยเกษตรศาสตร์ หรือเป็นลูกจ้างประจำของสหกรณ์ หรือเป็นลูกจ้างประจำของสถานีวิทยุ มก. หรือเป็นลูกจ้างประจำหน่วยงานพิเศษอื่นใดในสังกัดของมหาวิทยาลัยเกษตรศาสตร์</p> <p>(4) ได้รับเงินเดือนประจำและหัก ฅ ที่จ่าย</p> <p>ได้</p>	<p>เพื่อให้สอดคล้องกับระเบียบนายทะเบียนสหกรณ์ ว่าด้วยการรับจดทะเบียนข้อบังคับเกี่ยวกับสมาชิกสมทบของสหกรณ์ พ.ศ.2563</p>



ข้อความเดิม	ข้อความที่แก้ไข	เหตุผล
<p>(6) ไม่ได้เป็นสมาชิกในสหกรณ์อื่น ซึ่งมีวัตถุประสงค์ในการให้กู้ยืมเงิน</p> <p>ข้อ 5 (๗) คุณสมบัติของสมาชิกสหภาพ มีตามข้อใดข้อหนึ่ง ดังต่อไปนี้</p> <ol style="list-style-type: none"> (1) บุคคลในครอบครัวของสมาชิก (2) นิสิต และนิสิตเก่าของมหาวิทยาลัยเกษตรศาสตร์ (3) ลูกจ้างชั่วคราวของมหาวิทยาลัยเกษตรศาสตร์ (4) ข้าราชการและลูกจ้างประจำที่เกษียณอายุราชการจากมหาวิทยาลัยเกษตรศาสตร์ และไม่ได้เป็นสมาชิก (5) นิติบุคคลทางราชการ (6) สมาคม มูลนิธิ หรือองค์กรอื่นใดที่ไม่แสวงหากำไร 	<p>(5) เป็นผู้มีความประพฤติดี</p> <p>(6) มีได้เป็นสมาชิกในสหกรณ์อื่น ซึ่งมีวัตถุประสงค์ในการให้กู้ยืมเงิน</p> <p>(๗) คุณสมบัติของสมาชิกสหภาพมีดังต่อไปนี้คือ</p> <ol style="list-style-type: none"> (1) เป็นผู้เห็นชอบในวัตถุประสงค์ของสหกรณ์ (2) เป็นบุคคลธรรมดาผู้มีสัญชาติไทย โดยเป็น <ol style="list-style-type: none"> (1) บิดา มารดา สามี ภรรยา หรือบุตรของสมาชิกซึ่งบรรลุนิติภาวะ หรือ (2) เป็นนิสิตของมหาวิทยาลัยเกษตรศาสตร์ หรือเป็นนักเรียนโรงเรียนสัตหีบมหาวิทยาลัยเกษตรศาสตร์ ซึ่งบรรลุนิติภาวะ และยังไม่บรรลุนิติภาวะ หรือ (3) เป็นบุคลากร หรือลูกจ้างชั่วคราว ที่ปฏิบัติงานอยู่ในมหาวิทยาลัยเกษตรศาสตร์ และได้รับเงินเดือนหรือค่าจ้างจากมหาวิทยาลัยเกษตรศาสตร์ หรือสหกรณ์ (3) เป็นผู้ที่มีความประพฤติดีงาม (4) เป็นผู้ที่จะปฏิบัติตามกฎหมาย ข้อบังคับ ระเบียบ มติ และคำสั่งของสหกรณ์ (5) มีได้เป็นสมาชิกหรือสมาชิกสหภาพในสหกรณ์ ออมทรัพย์อื่น 	



ข้อความเดิม	ข้อความที่แก้ไข	เหตุผล
<p>ข้อ 6 การเลือกเข้าเป็นสมาชิก ผู้สมัครเข้าเป็นสมาชิกตามข้อบังคับ ต้องยื่นใบสมัคร ถึงสหกรณ์ตามแบบที่กำหนดไว้ โดยต้องมีผู้บังคับบัญชาของผู้สมัครในตำแหน่งไม่ต่ำกว่าข้าราชการระดับสามคนหนึ่งรับรอง แต่ถ้ผู้สมัครเป็นผู้ดำรงตำแหน่งไม่ต่ำกว่าข้าราชการระดับสามก็ไม่ต้องมีผู้รับรอง</p> <p>เมื่อคณะกรรมการได้สอบสวนพิจารณาแล้ว ปรากฏว่าผู้สมัครมีคุณสมบัติถูกต้องตามที่กล่าวไว้ในข้อบังคับข้อ 5 ทั้งนี้เห็นเป็นการสมควรแล้ว ก็ให้รับเข้าเป็นสมาชิกได้ แล้วได้ แล้วเสนอเรื่องการรับสมาชิกเข้าใหม่ให้ที่ประชุมใหญ่สามัญคราวถัดไปทราบ</p> <p>ถ้าคณะกรรมการไม่ยอมรับผู้สมัครเข้าเป็นสมาชิกด้วยเหตุใดๆ ก็ดี เมื่อผู้สมัครร้องขอให้คณะกรรมการนำเรื่องเสนอที่ประชุมใหญ่เพื่อวินิจฉัยชี้ขาด มติแห่งที่ประชุมใหญ่ให้รับเข้าเป็นสมาชิกในกรณีดังกล่าวนี้ต้องมีคะแนนเสียงไม่น้อยกว่าสองในสามแห่งจำนวนสมาชิกที่ประชุม</p>	<p>ให้ยกเลิกความตามที่กำหนดในข้อ 6 แห่งข้อบังคับสหกรณ์ออมทรัพย์มหาวิทยาลัยเกษตรศาสตร์ จำกัด เลขทะเบียนข้อบังคับที่ อ.025336 เสียทั้งหมด และใช้ข้อความต่อไปเป็นแทน</p> <p>ข้อ 6 การเลือกเข้าเป็นสมาชิก ผู้สมัครเข้าเป็นสมาชิกตามข้อบังคับ ต้องยื่นใบสมัคร ถึงสหกรณ์ตามแบบที่กำหนดไว้ โดยต้องมีผู้บังคับบัญชาของผู้สมัคร ให้คำรับรองตามเงื่อนไขที่สหกรณ์ประกาศกำหนด</p> <p>เมื่อคณะกรรมการได้สอบสวนพิจารณาแล้ว ปรากฏว่าผู้สมัครมีคุณสมบัติถูกต้องตามที่กล่าวไว้ในข้อบังคับข้อ 5 ทั้งนี้เห็นเป็นการสมควรแล้ว ก็ให้รับเข้าเป็นสมาชิกได้ แล้วเสนอเรื่องการรับสมาชิกเข้าใหม่ให้ที่ประชุมใหญ่สามัญคราวถัดไปทราบ</p> <p>ถ้าคณะกรรมการไม่ยอมรับผู้สมัครเข้าเป็นสมาชิกด้วยเหตุใดๆ ก็ดี เมื่อผู้สมัครร้องขอให้คณะกรรมการนำเรื่องเสนอที่ประชุมใหญ่เพื่อวินิจฉัยชี้ขาด มติแห่งที่ประชุมใหญ่ให้รับเข้าเป็นสมาชิกในกรณีดังกล่าวนี้ต้องมีคะแนนเสียงไม่น้อยกว่าสองในสามแห่งจำนวนสมาชิกที่ประชุม</p>	<p>ปรับให้สอดคล้องกับบริบทของมหาวิทยาลัยที่เปลี่ยนสถานะเป็นมหาวิทยาลัยในกำกับของรัฐบาล</p>



ข้อความเดิม	ข้อความที่แก้ไข	เหตุผล
<p>ข้อ 7 ค่าธรรมเนียมแรกเข้า ผู้เข้าเป็นสมาชิกต้องชำระค่าธรรมเนียมแรกเข้าให้แก่สหกรณ์คนละหนึ่งร้อยบาท เว้นแต่สมาชิกที่ลาออกจากการเป็นสมาชิกแล้วประสงค์จะสมัครเข้าเป็นสมาชิกอีก ต้องชำระค่าธรรมเนียมแรกเข้าให้แก่สหกรณ์คนละสองร้อยบาท ค่าธรรมเนียมแรกเข้านี้ให้ถือเป็นรายได้ของสหกรณ์จะเรียกคืนไม่ได้</p>	<p>การเลือกเข้าเป็นสมาชิกสมทบให้เป็นไปตามประกาศสหกรณ์ ให้ยกเลิกความตามที่กำหนดในข้อ 7 แห่งข้อบังคับสหกรณ์ออมทรัพย์มหาวิทยาลัยเกษตรศาสตร์ จุกัด เลขทะเบียนข้อบังคับที่ อ.0253336 เสียทั้งหมด และใช้ข้อความต่อไปนี้แทน</p> <p>ข้อ 7 ค่าธรรมเนียมแรกเข้า ผู้เข้าเป็นสมาชิกต้องชำระค่าธรรมเนียมแรกเข้าให้แก่สหกรณ์คนละหนึ่งร้อยบาท เว้นแต่สมาชิกที่ลาออกจากการเป็นสมาชิกแล้วประสงค์จะสมัครเข้าเป็นสมาชิกอีก ต้องชำระค่าธรรมเนียมแรกเข้าให้แก่สหกรณ์คนละสองร้อยบาท ค่าธรรมเนียมแรกเข้านี้ให้ถือเป็นรายได้ของสหกรณ์จะเรียกคืนไม่ได้</p> <p>ให้นำความในวรรคแรกมาใช้กับสมาชิกสมทบด้วย</p>	<p>เพื่อให้สอดคล้องกับระเบียบนายทะเบียนสหกรณ์ ว่าด้วยการรับจดทะเบียนข้อบังคับเกี่ยวกับสมาชิกสมทบของสหกรณ์ พ.ศ.2563</p>
<p>ข้อ 8 สิทธิและหน้าที่ของสมาชิก สิทธิในฐานะสมาชิกจะมีขึ้นได้เมื่อได้ชำระค่าธรรมเนียมแรกเข้า ได้ลงลายมือชื่อในทะเบียนสมาชิก และได้ชำระค่าหุ้นครั้งแรกตามระเบียบของสหกรณ์แล้ว อนึ่ง สมาชิกมีหน้าที่ต้องปฏิบัติตามข้อบังคับ ระเบียบ และมติของสหกรณ์ทุกประการ</p>	<p>ให้ยกเลิกความที่กำหนดในข้อ 8 แห่งข้อบังคับสหกรณ์ออมทรัพย์มหาวิทยาลัยเกษตรศาสตร์ จุกัด เลขทะเบียนข้อบังคับที่ อ.0253336 เสียทั้งหมด และใช้ข้อความต่อไปนี้แทน</p> <p>ข้อ 8 สิทธิและหน้าที่ของสมาชิก ผู้ขอเข้าเป็นสมาชิกยอมได้สิทธิในฐานะสมาชิกเมื่อได้ชำระค่าธรรมเนียมแรกเข้า ได้ลงลายมือชื่อในทะเบียนสมาชิก และได้ชำระค่าหุ้นตามจำนวนที่จะถือซึ่งระบุไว้ในใบสมัครครบถ้วนแล้ว</p>	<p>เพื่อให้สอดคล้องกับระเบียบนายทะเบียนสหกรณ์ ว่าด้วยการรับจดทะเบียนข้อบังคับเกี่ยวกับสมาชิกสมทบของสหกรณ์ พ.ศ.2563</p>



ข้อความเติม	ข้อความที่แก้ไข	เหตุผล
<p>ตั้งแต่เมื่อมีสิทธิในฐานะสมาชิกดังกล่าวแล้ว ข้อความใดในข้อบังคับหรือระเบียบของสหกรณ์ ที่กล่าวถึงสมาชิกให้หมายถึงสมาชิกสามัญ ในกรณีสมาชิกสมทบให้มีสิทธิ/ไม่มีสิทธิ ดังต่อไปนี้</p> <p>(ก) ไม่มีสิทธิรับข้อเข้าเป็นองค์ประชุมในการ ประชุมใหญ่ การออกเสียงในเรื่องใดๆ หรือเป็นกรรมการ ดำเนินการ</p> <p>(ข) สมาชิกที่ไม่บรรลุนิติภาวะไม่มีสิทธิกู้เงิน และ ค้ำประกันกับสหกรณ์</p> <p>(ค) สมาชิกที่เป็นนิติบุคคลทางราชการ มีสิทธิ ฝากเงินตามระเบียบสหกรณ์กรณีการกู้เงินให้อยู่ในความ เห็นชอบของที่ประชุมใหญ่</p> <p>(ง) สมาชิกที่เป็นบุคคลในครอบครัวของสมาชิก สามัญ และลูกจ้างชั่วคราวของมหาวิทยาลัยเกษตรศาสตร์ ข้าราชการ และลูกจ้างประจำที่เกษียณอายุราชการจาก มหาวิทยาลัยเกษตรศาสตร์และไม่ได้เป็นสมาชิกสามัญ นิติ และนิติติเก่าของมหาวิทยาลัยเกษตรศาสตร์ นิติบุคคล ทางราชการ สมานุมิ หรือองค์กรอื่นใดที่ไม่แสวง หากำไร มีสิทธิฝากเงินได้ทุกประเภทได้ตามระเบียบของ สหกรณ์ และมีสิทธิกู้เงินจากสหกรณ์ได้ร้อยละ 80 ของ จำนวนเงินฝากของตน โดยมีเงินฝากเป็นประกัน สหกรณ์ จะคิดดอกเบี้ยเงินฝาก และเงินกู้ได้ตามระเบียบของสหกรณ์ ของตัวเอง</p>	<p>สิทธิและหน้าที่ของสมาชิกสมทบ (1) สิทธิของสมาชิกสมทบ มีดังนี้ (1.1) มีสิทธิถือหุ้นได้ไม่เกิน 100 หุ้น และเป็น ผู้รับโอนประโยชน์ในรูปหุ้นได้ตามประกาศสหกรณ์ (1.2) รับเงินปันผลในอัตราเดียวกับสมาชิก (1.3) รับเงินเฉลี่ยคืนในอัตราเดียวกับสมาชิก (1.4) ใช้บริการตามระเบียบสหกรณ์ (1.5) เข้าร่วมประชุมตามที่สหกรณ์นัดหมาย (1.6) เสนอหรือแสดงความคิดเห็นต่อการดำเนิน กิจการสหกรณ์</p> <p>(2) หน้าที่ของสมาชิกสมทบมีดังนี้ (2.1) ปฏิบัติตามกฎหมาย ข้อบังคับ ระเบียบ ประกาศ มติ และคำสั่งของสหกรณ์ (2.2) ส่งเสริมและสนับสนุนกิจการของสหกรณ์ (2.3) สอดส่องดูแลกิจการของสหกรณ์ (2.4) ร่วมมือกับคณะกรรมการดำเนินการ สหกรณ์ในการพัฒนาการดำเนินกิจการสหกรณ์ (3) สมาชิกสมทบไม่มีสิทธิในเรื่องดังต่อไปนี้ (3.1) นับชื่อเข้าเป็นองค์ประชุมในการประชุม ใหญ่ (3.2) การออกเสียงในเรื่องใดๆ (3.3) เป็นกรรมการดำเนินการ (3.4) กู้ยืมเงินเกินกว่าเงินฝากรวมกับทุนเรือนหุ้น ของตัวเอง</p>	



ข้อความเดิม	ข้อความที่แก้ไข	เหตุผล
<p>ข้อ 11 การเปลี่ยนแปลงชื่อ ชื่อสกุล สัญชาติ และที่อยู่ของสมาชิก สมาชิกคนใดมีการเปลี่ยนแปลงในเรื่องชื่อ ชื่อสกุล สัญชาติ และที่อยู่ ต้องแจ้งให้สหกรณ์ทราบภายในสัปดาห์นับแต่วันเปลี่ยนแปลง</p>	<p>ให้ยกเลิกความตามที่กำหนดในข้อ 11 แห่งข้อบังคับสหกรณ์อมทรัพย์มหาวิทยาลัยเกษตรศาสตร์ จ้ากััด เลขทะเบียนข้อบังคับที่ อ.0.253336 เสียทั้งหมด และใช้ข้อความต่อไปนี้แทน</p> <p>ข้อ 11 การเปลี่ยนแปลงชื่อ ชื่อสกุล สัญชาติ และที่อยู่ของสมาชิก สมาชิกคนใดมีการเปลี่ยนแปลงในเรื่องชื่อ ชื่อสกุล สัญชาติ และที่อยู่ต้องแจ้งให้สหกรณ์ทราบภายในสัปดาห์นับแต่วันเปลี่ยนแปลง</p> <p>ให้นำความในวรรคแรกมาใช้กับสมาชิกสมทบด้วย</p>	<p>เพื่อให้สอดคล้องกับระเบียบนายทะเบียนสหกรณ์ ว่าด้วยการรับจดทะเบียนข้อบังคับเกี่ยวกับสมาชิกสมทบของสหกรณ์ พ.ศ.2563</p>
<p>ข้อ 12 การตั้งผู้รับโอนประโยชน์ สมาชิกจะทำหนังสือถึงบุคคลหนึ่งหรือหลายคนเพื่อให้เป็นผู้รับโอนประโยชน์ในเงินค่าหุ้น เงินฝาก หรือเงินอื่นใดจากสหกรณ์เมื่อตนถึงแก่ความตาย โดยมอบไว้แก่สหกรณ์เป็นหลักฐาน ถ้าสมาชิกประสงค์จะเพิกถอนหรือเปลี่ยนแปลงการตั้งผู้รับโอนประโยชน์ที่ได้ทำไว้แล้ว ก็ต้องทำเป็นหนังสือลักษณะดังกล่าว มอบไว้แก่สหกรณ์เป็นหลักฐานแทนฉบับเดิม</p> <p>เมื่อสมาชิกตายสหกรณ์จะจ่ายค่าหุ้น เงินรับฝาก เงินปันผล เงินเฉลี่ยคืน และดอกเบี้ย บรรดาที่สมาชิกนั้น</p>	<p>ให้ยกเลิกความตามที่กำหนดในข้อ 12 แห่งข้อบังคับสหกรณ์อมทรัพย์มหาวิทยาลัยเกษตรศาสตร์ จ้ากััด เลขทะเบียนข้อบังคับที่ อ.0.253336 เสียทั้งหมด และใช้ข้อความต่อไปนี้แทน</p> <p>ข้อ 12 การตั้งผู้รับโอนประโยชน์ สมาชิกจะทำหนังสือถึงบุคคลหนึ่งหรือหลายคนเพื่อให้เป็นผู้รับโอนประโยชน์ในเงินค่าหุ้น เงินฝาก หรือเงินอื่นใดจากสหกรณ์เมื่อตนถึงแก่ความตาย โดยมอบไว้แก่สหกรณ์เป็นหลักฐาน ถ้าสมาชิกประสงค์จะเพิกถอนหรือเปลี่ยนแปลงการตั้งผู้รับโอนประโยชน์ที่ได้ทำไว้แล้ว ก็ต้องทำเป็นหนังสือลักษณะดังกล่าว มอบไว้แก่สหกรณ์เป็นหลักฐานแทนฉบับเดิม</p> <p>เมื่อสมาชิกตายสหกรณ์จะจ่ายค่าหุ้น เงินรับฝาก เงินปันผล เงินเฉลี่ยคืน และดอกเบี้ย บรรดาที่สมาชิกนั้น</p>	<p>เพื่อให้สอดคล้องกับระเบียบนายทะเบียนสหกรณ์ ว่าด้วยการรับจดทะเบียนข้อบังคับเกี่ยวกับสมาชิกสมทบของสหกรณ์ พ.ศ.2563</p>



ข้อความเดิม	ข้อความที่แก้ไข	เหตุผล
<p>มีอยู่ในสหกรณ์คืนให้แก่ผู้รับโอนประโยชน์ที่ได้ตั้งไว้ หรือถ้ามีได้ตั้งไว้ก็คืนให้แก่บุคคลที่นำหลักฐานมาแสดงได้เป็นที่พอใจแก่คณะกรรมการว่าเป็นทายาทผู้มีสิทธิได้รับเงินจำนวนดังกล่าวนั้น ทั้งนี้ให้เป็นไปตามข้อบังคับ ข้อ 18 วรรคแรก และข้อบังคับข้อ 19</p>	<p>มีอยู่ในสหกรณ์คืนให้แก่ผู้รับโอนประโยชน์ที่ได้ตั้งไว้ หรือถ้ามีได้ตั้งไว้ก็คืนให้แก่บุคคลที่นำหลักฐานมาแสดงได้เป็นที่พอใจแก่คณะกรรมการว่าเป็นทายาทผู้มีสิทธิได้รับเงินจำนวนดังกล่าวนั้น ทั้งนี้ให้เป็นไปตามข้อบังคับ ข้อ 18 วรรคแรก และข้อบังคับข้อ 19</p> <p>ให้นำความในสองวรรคก่อนมาใช้บังคับกับสมาชิกสมทบด้วย</p>	
<p>ข้อ 13 เหตุที่สมาชิกต้องออกจากสหกรณ์ สมาชิกต้องออกจากสหกรณ์เพราะเหตุใดๆ ดังต่อไปนี้</p> <ol style="list-style-type: none"> (1) ตาย (2) เป็นคนไร้ความสามารถหรือคนเสมือนไร้ความสามารถ (3) ลาออก (4) ต้องคำพิพากษาให้ล้มละลาย (5) ถูกออกจากกรเป็นบุคคลากรหรือเจ้าหน้าที่ตามข้อบังคับข้อ 5 (ก) (3) โดยมีความผิด (6) ถูกให้ออกจากสหกรณ์ 	<p>ให้ยกเลิกความตามที่กำหนดในข้อ 13 แห่งข้อบังคับสหกรณ์อมรพรวิทยาลัยเกษตรศาสตร์ จำกัด เลขทะเบียนข้อบังคับที่ อ.025336 เสียทั้งหมด และใช้ข้อความต่อไปนี้แทน</p> <p>ข้อ 13 เหตุที่สมาชิกต้องออกจากสหกรณ์</p> <p>(ก) สมาชิกต้องออกจากสหกรณ์เพราะเหตุใดๆ ดังต่อไปนี้</p> <ol style="list-style-type: none"> (1) ตาย (2) เป็นคนไร้ความสามารถหรือคนเสมือนไร้ความสามารถ (3) ลาออก (4) ต้องคำพิพากษาให้ล้มละลาย (5) ถูกออกจากกรเป็นบุคคลากรหรือเจ้าหน้าที่ตามข้อบังคับข้อ 5 (ก) (3) โดยมีความผิด (6) ถูกให้ออกจากสหกรณ์ 	<p>เพื่อให้สอดคล้องกับระเบียบนายทะเบียนสหกรณ์ ว่าด้วยการรับจดทะเบียนข้อบังคับเกี่ยวกับสมาชิกสมทบของสหกรณ์ พ.ศ.2563</p>



ข้อความเดิม	ข้อความที่แก้ไข	เหตุผล
<p>ข้อ 14 การลาออกจากสหกรณ์ สมาชิกผู้ไม่มีหนี้สินต่อสหกรณ์ ในฐานะผู้กู้หรือผู้ค้ำประกันจากลาออกจากสหกรณ์ได้ โดยแสดงความจริงใจเป็นหนังสือต่อคณะกรรมการ และเมื่อคณะกรรมการได้สอบสวนพิจารณาเห็นว่าเป็นการชอบด้วยข้อบังคับ และมีมติให้ลาออกได้ จึงให้ถือว่าออกจากสหกรณ์</p> <p>คณะกรรมการดำเนินการอาจมอบหมายให้ประธานกรรมการ หรือรองประธานกรรมการสอบสวนพิจารณา หากเห็นว่าเป็นการชอบด้วยข้อบังคับ ก็ให้ถือว่าออกจากสหกรณ์ตามความในวรรคก่อนได้ และให้เสนอคณะกรรมการดำเนินการในการประชุมคราวถัดไปทราบ</p>	<p>(ข) สมาชิกสมทบต้องออกจากสหกรณ์เพราะเหตุใดๆ ดังต่อไปนี้ (1) ตาย (2) เป็นคนไร้ความสามารถหรือคนเสมือนไร้ความสามารถ (3) ลาออก (4) ต้องคำพิพากษาให้ล้มละลาย (5) ถูกให้ออกจากสหกรณ์</p> <p>ให้ยกเลิกความตามที่กำหนดในข้อ 14 แห่งข้อบังคับสหกรณ์ออมทรัพย์มหาวิทยาลัยเกษตรศาสตร์ จำกัด เลขทะเบียนข้อบังคับที่ อ.025336 เสียทั้งหมด และใช้ข้อความต่อไปนี้แทน</p>	<p>เพื่อให้สอดคล้องกับระเบียบนายทะเบียนสหกรณ์ ว่าด้วยการรับจดทะเบียนข้อบังคับเกี่ยวกับสมาชิกสมทบของสหกรณ์ พ.ศ.2563</p>
<p>ข้อ 14 การลาออกจากสหกรณ์ สมาชิกผู้ไม่มีหนี้สินต่อสหกรณ์ ในฐานะผู้กู้หรือผู้ค้ำประกันจากลาออกจากสหกรณ์ได้ โดยแสดงความจริงใจเป็นหนังสือต่อคณะกรรมการ และเมื่อคณะกรรมการได้สอบสวนพิจารณาเห็นว่าเป็นการชอบด้วยข้อบังคับ และมีมติให้ลาออกได้ จึงให้ถือว่าออกจากสหกรณ์</p> <p>คณะกรรมการดำเนินการอาจมอบหมายให้ประธานกรรมการ หรือรองประธานกรรมการสอบสวนพิจารณา หากเห็นว่าเป็นการชอบด้วยข้อบังคับ ก็ให้ถือว่าออกจากสหกรณ์ตามความในวรรคก่อนได้ และให้เสนอคณะกรรมการดำเนินการในการประชุมคราวถัดไปทราบ</p>	<p>ข้อ 14 การลาออกจากสหกรณ์ สมาชิกผู้ไม่มีหนี้สินต่อสหกรณ์ ในฐานะผู้กู้หรือผู้ค้ำประกันจากลาออกจากสหกรณ์ได้ โดยแสดงความจริงใจเป็นหนังสือต่อคณะกรรมการ และเมื่อคณะกรรมการได้สอบสวนพิจารณาเห็นว่าเป็นการชอบด้วยข้อบังคับ และมีมติให้ลาออกได้ จึงให้ถือว่าออกจากสหกรณ์</p> <p>คณะกรรมการดำเนินการอาจมอบหมายให้ประธานกรรมการ หรือรองประธานกรรมการสอบสวนพิจารณา หากเห็นว่าเป็นการชอบด้วยข้อบังคับ ก็ให้ถือว่าออกจากสหกรณ์ตามความในวรรคก่อนได้ และให้เสนอคณะกรรมการดำเนินการในการประชุมคราวถัดไปทราบ</p>	<p>เพื่อให้สอดคล้องกับระเบียบนายทะเบียนสหกรณ์ ว่าด้วยการรับจดทะเบียนข้อบังคับเกี่ยวกับสมาชิกสมทบของสหกรณ์ พ.ศ.2563</p>



ข้อความเดิม	ข้อความที่แก้ไข	เหตุผล
ข้อความเดิม	ข้อความที่แก้ไข	เหตุผล
<p>ข้อความเดิม</p> <p>ข้อ 15 การให้ออกจากสหกรณ์ สมาชิกสามัญอาจถูกให้ออกจากสหกรณ์เพราะเหตุใดๆ ดังต่อไปนี้</p> <ol style="list-style-type: none"> (1) ไม่ปฏิบัติตามข้อบังคับข้อ 8 (2) ขาดส่งเงินค่าหุ้นรายเดือนถึงสามงวดติดต่อกัน หรือขาดส่งรวมถึงหกงวด ทั้งนี้โดยมิได้รับอนุญาตจากคณะกรรมการดำเนินการ (3) นำเงินไปใช้ผิดความมุ่งหมายที่ให้เงินกู้ (4) ไม่จัดการแก้ไขหลักประกันเงินกู้ที่เกิดบกพร่อง (5) ค้างส่งเงินงวดชำระหนี้ไม่ว่าต้นเงิน หรือออกเบี้ยเป็นเวลาติดต่อกันสองเดือน หรือผิดนัดการส่งเงินงวดชำระหนี้ตั้งแต่วันถึงสามคราวสำหรับเงินกู้รายหนึ่งๆ (6) ไม่ให้ข้อความจริงเกี่ยวกับหนี้สินของตนแก่ 	<p>ให้นำความในสองวรรคก่อนมาใช้บังคับกับสมาชิกสมทบด้วย</p> <p>ให้ยกเลิกความที่กำหนดในข้อ 15 แห่งข้อบังคับสหกรณ์ออมทรัพย์มหาวิทยาลัยเกษตรศาสตร์ จำกัด เลขทะเบียนข้อบังคับที่ อ.0.25336 เสียทั้งหมด และใช้ข้อความต่อไปนี้แทน</p> <p>ข้อ 15 การให้ออกจากสหกรณ์ สมาชิกสามัญอาจถูกให้ออกจากสหกรณ์เพราะเหตุใดๆ ดังต่อไปนี้</p> <ol style="list-style-type: none"> (1) ไม่ปฏิบัติตามข้อบังคับข้อ 8 (2) ขาดส่งเงินค่าหุ้นรายเดือนถึงสามงวดติดต่อกัน หรือขาดส่งรวมถึงหกงวด ทั้งนี้โดยมิได้รับอนุญาตจากคณะกรรมการดำเนินการ (3) นำเงินไปใช้ผิดความมุ่งหมายที่ให้เงินกู้ (4) ไม่จัดการแก้ไขหลักประกันเงินกู้ที่เกิดบกพร่อง (5) ค้างส่งเงินงวดชำระหนี้ไม่ว่าต้นเงิน หรือออกเบี้ยเป็นเวลาติดต่อกันสองเดือน หรือผิดนัดการส่งเงินงวดชำระหนี้ตั้งแต่วันถึงสามคราวสำหรับเงินกู้รายหนึ่งๆ (6) ไม่ให้ข้อความจริงเกี่ยวกับหนี้สินของตนแก่สหกรณ์ 	<p>เพื่อให้สอดคล้องกับระเบียบนายทะเบียนสหกรณ์ ว่าด้วยการรับจดทะเบียนข้อบังคับเกี่ยวกับสมาชิกสมทบของสหกรณ์ พ.ศ.2563</p>



ข้อความเพิ่มเติม	ข้อความที่แก้ไข	เหตุผล
<p>สหกรณ์เมื่อสมัครเข้าเป็นสมาชิก หรือเมื่อจะก่อความผูกพันในหนี้สินต่อสหกรณ์ในฐานะผู้กู้หรือผู้ค้ำประกัน หรือเมื่อมีภาระผูกพันหรือเมื่อมีภาระผูกพันในหนี้สินต่อสหกรณ์อยู่แล้ว</p> <p>(7) จงใจฝ่าฝืนข้อบังคับ หรือระเบียบ หรือมติของสหกรณ์หรือมีพฤติการณ์ใดๆ อันเป็นเหตุให้เห็นว่าไม่ซื่อสัตย์สุจริต หรือแสดงตนเป็นปฏิปักษ์ต่อการดำเนินงาน ค่าเงินงาน ความมั่นคง และความเจริญก้าวหน้าของสหกรณ์ไม่ว่าโดยประการใดๆ</p> <p>เมื่อคณะกรรมการดำเนินการได้สอบสวนพิจารณาปรากฏข้อเท็จจริงว่าสมาชิก มีพฤติการณ์อย่างใดอย่างหนึ่งดังกล่าวข้างต้นนี้ และได้ลงมติให้สมาชิกออกโดยคะแนนเสียงไม่น้อยกว่าสองในสามแห่งจำนวนกรรมการดำเนินการที่ประชุมแล้ว ก็เป็นอันถือว่าสมาชิกนั้นถูกให้ออกจากสหกรณ์</p> <p>สมาชิกผู้ถูกให้ออกจากสหกรณ์มีสิทธิขอทบทวนต่อที่ประชุมใหญ่ โดยยื่นคำอุทธรณ์ต่อคณะกรรมการดำเนินการภายในสามสิบวัน นับแต่วันที่ทราบมติของคณะกรรมการดำเนินการ คำวินิจฉัยของที่ประชุมใหญ่ให้เป็นที่สุด</p> <p>ให้นำความในสามารถก่อนมาใช้กับสมาชิกสมทบด้วย</p>	<p>เมื่อสมัครเข้าเป็นสมาชิก หรือเมื่อจะก่อความผูกพันในหนี้สินต่อสหกรณ์ในฐานะผู้กู้หรือผู้ค้ำประกัน หรือเมื่อมีภาระผูกพันในหนี้สินต่อสหกรณ์อยู่แล้ว</p> <p>(7) จงใจฝ่าฝืนข้อบังคับ หรือระเบียบ หรือมติของสหกรณ์หรือมีพฤติการณ์ใดๆ อันเป็นเหตุให้เห็นว่าไม่ซื่อสัตย์สุจริต หรือแสดงตนเป็นปฏิปักษ์ต่อการดำเนินงาน ความมั่นคง และความเจริญก้าวหน้าของสหกรณ์ไม่ว่าโดยประการใดๆ</p> <p>เมื่อคณะกรรมการดำเนินการได้สอบสวนพิจารณาปรากฏข้อเท็จจริงว่าสมาชิก มีพฤติการณ์อย่างใดอย่างหนึ่งดังกล่าวข้างต้นนี้ และได้ลงมติให้สมาชิกออกโดยคะแนนเสียงไม่น้อยกว่าสองในสามแห่งจำนวนกรรมการดำเนินการที่ประชุมแล้ว ก็เป็นอันถือว่าสมาชิกนั้นถูกให้ออกจากสหกรณ์</p> <p>สมาชิกผู้ถูกให้ออกจากสหกรณ์มีสิทธิขอทบทวนต่อที่ประชุมใหญ่ โดยยื่นคำอุทธรณ์ต่อคณะกรรมการดำเนินการภายในสามสิบวัน นับแต่วันที่ทราบมติของคณะกรรมการดำเนินการ คำวินิจฉัยของที่ประชุมใหญ่ให้เป็นที่สุด</p> <p>ให้นำความในสามารถก่อนมาใช้กับสมาชิกสมทบด้วย</p>	



ข้อความเดิม	ข้อความที่แก้ไข	เหตุผล
<p>ข้อ 17 สมาชิกที่ย้ายหรือออกจากกรเป็นบุคลากร โดย ไม่มีควมผิด สมาชิกที่ย้ายหรือออกจากกรเป็นบุคลากร ตามข้อบังคับข้อ 5 (ก) (3) โดยไม่มีควมผิด ถ้ามิได้ลาออกจากกรด้วยก็ให้ถือว่าคงเป็นสมาชิกอยู่และจะขอชดชาระค่าหุ้นได้ก็ต่อเมื่อมีสินไม่เกินค่าหุ้น โดยได้รับอนุญาตจากคณะกรรมการดำเนินการ และอาจ ด้เงินได้ตามระเบียบของสหกรณ์</p> <p>ในกรณีทีสมาชิกออกจากกรเป็นบุคลากรดังกล่าว ในวรรคแรกก็ได้รับบำนาญ ตามกฎหมายว่าด้วยบำนาญ บำนาญข้าราชการ หรือรับบำเหน็จรายเดือน ตามกฎหมายว่าด้วยบำเหน็จลูกจ้าง และรับบำนาญ หรือรับบำเหน็จรายเดือน ทีมหาวิทยาลัยเกษตรศาสตร์ เมื่อยินยอมให้หักเงินบำนาญ หรือรับบำเหน็จรายเดือนเป็นเงินค่าหุ้น รายเดือน ตามที่กำหนดไว้ตามข้อบังคับข้อ 23 ก็ให้มีสิทธิ และหน้าที่ในฐานะสมาชิกทุกประการ</p>	<p>ให้ยกเลิกความตามที่กำหนดในข้อ 17 แห่งข้อ บังคับสหกรณ์ออมทรัพย์มหาวิทยาลัยเกษตรศาสตร์ จำกัด เลขทะเบียนข้อบังคับที่ อ.025336 เสียทั้งหมด และใช้ข้อความต่อไปนี้แทน</p> <p>ข้อ 17 สมาชิกที่ย้ายหรือออกจากกรเป็นบุคลากร โดย ไม่มีควมผิด สมาชิกที่ย้ายหรือออกจากกรเป็นบุคลากร ตามข้อบังคับข้อ 5 (ก) (3) โดยไม่มีควมผิด ถ้ามิได้ลาออกจากกรด้วยก็ให้ถือว่าคงเป็นสมาชิกอยู่และจะขอชดชาระค่าหุ้นได้ก็ต่อเมื่อมีสินไม่เกินค่าหุ้น โดยได้รับอนุญาต จากคณะกรรมการดำเนินการ และอาจ ด้เงินได้ตามระเบียบของสหกรณ์</p> <p>ในกรณีทีสมาชิกออกจากกรเป็นบุคลากรดังกล่าว ในวรรคแรกก็ได้รับบำนาญ ตามกฎหมายว่าด้วยบำนาญ บำนาญข้าราชการ หรือรับบำเหน็จรายเดือน ตามกฎหมายว่าด้วยบำเหน็จลูกจ้าง และรับบำนาญ หรือรับบำเหน็จ รายเดือน ทีมหาวิทยาลัยเกษตรศาสตร์ เมื่อยินยอมให้หักเงินบำนาญ หรือรับบำเหน็จรายเดือนเป็นเงินค่าหุ้น รายเดือน ตามที่กำหนดไว้ตามข้อบังคับข้อ 23 ก็ให้มีสิทธิและหน้าที่ ในฐานะสมาชิกทุกประการ</p> <p>สมาชิกที่ไม่มีเงินบำนาญ ถ้าออกจากกรเป็น บุคลากรหรือออกจากกรเป็นเจ้าหน้าที่สหกรณ์ตาม วรรคแรก เมื่อยินยอมให้หักเงินค่าหุ้นรายเดือนจากบัญชี เงินฝาก ก็ให้มีสิทธิและหน้าที่ในฐานะสมาชิกทุกประการ</p>	<p>เพื่อให้สอดคล้องกับบริบท ของมหาวิทยาลัยที่เปลี่ยน สถานะเป็นมหาวิทยาลัยใน กำกับของรัฐสภา</p>



ข้อความเดิม	ข้อความที่แก้ไข	เหตุผล
<p>ข้อ 18 การจ่ายคืนจำนวนเงินของสมาชิกผู้ออกจากสหกรณ์ ในกรณีที่สมาชิกออกจากสหกรณ์เพราะเหตุตามข้อบังคับข้อ 13 (1) (2) และ (3) นั้น สหกรณ์จะจ่ายคืนค่าหุ้น เงินปันผล เงินเฉลี่ยคืนค้างจ่าย และบรรดาเงินที่สมาชิกนั้นมีส่วนอยู่ในสหกรณ์ให้ก่อนค่าหุ้นของสมาชิกซึ่งออกเพราะเหตุอื่นพร้อมด้วยเงินปันผล และเงินเฉลี่ยคืนในสหกรณ์คืนให้แก่ผู้มีสิทธิได้รับ โดยเฉพาะค่าหุ้นนี้ ผู้สมาชิกสามารถจ่ายคืน หรือทายาทผู้สืบสันดาน ซึ่งเป็นสมาชิกสามัญ จะเรียกให้สหกรณ์จ่ายคืนทันที โดยไม่มีเงินปันผลหรือเงินเฉลี่ยคืนสำหรับปีที่ยื่นขอคืน หรือเรียกให้จ่ายคืนสำหรับปีที่ยื่นขอคืน โดยได้รับเงินปันผล และเงินเฉลี่ยคืนหลังจากยื่นขอคืนแล้วก็ได้</p> <p>ถ้าในปีใดจำนวนค่าหุ้นที่ต้องจ่ายคืนนั้นมาจากสามารถระเบียบของสหกรณ์</p> <p>ถ้าในปีใดจำนวนค่าหุ้นที่ต้องจ่ายคืนนั้นมาจากสามารถระเบียบของสหกรณ์</p>	<p>ให้ยกเลิกความตามที่กำหนดในข้อ 18 แห่งข้อบังคับสหกรณ์ออมทรัพย์มหาวิทยาลัยเกษตรศาสตร์ จำกัด เลขทะเบียนข้อบังคับที่ อ.025336 เสียทั้งหมด และใช้ข้อความต่อไปนี้แทน</p> <p>ข้อ 18 การจ่ายคืนจำนวนเงินของสมาชิกผู้ออกจากสหกรณ์ ในกรณีที่สมาชิกออกจากสหกรณ์เพราะเหตุตามข้อบังคับข้อ 13 (1) (2) และ (3) นั้น สหกรณ์จะจ่ายคืนค่าหุ้น เงินปันผล เงินเฉลี่ยคืนค้างจ่าย และบรรดาเงินที่สมาชิกนั้นมีส่วนอยู่ในสหกรณ์ให้ก่อนค่าหุ้นของสมาชิกซึ่งออกเพราะเหตุอื่นพร้อมด้วยเงินปันผล และเงินเฉลี่ยคืนในสหกรณ์คืนให้แก่ผู้มีสิทธิได้รับ โดยเฉพาะค่าหุ้นนี้ ผู้สมาชิกสามารถจ่ายคืน หรือทายาทผู้สืบสันดาน ซึ่งเป็นสมาชิกสามัญ จะเรียกให้สหกรณ์จ่ายคืนทันที โดยไม่มีเงินปันผลหรือเงินเฉลี่ยคืนสำหรับปีที่ยื่นขอคืน หรือเรียกให้จ่ายคืนหลังจากยื่นขอคืนแล้วก็ได้</p> <p>สำหรับปีที่ยื่นขอคืน ส่วนเงินรับฝาก และดอกเบี้ยนั้น สหกรณ์จะจ่ายคืนให้ตามระเบียบของสหกรณ์</p> <p>ถ้าในปีใดจำนวนค่าหุ้นที่ต้องจ่ายคืนนั้นมาจากสหกรณ์สามารถระเบียบของสหกรณ์</p> <p>ถ้าในปีใดจำนวนค่าหุ้นที่ต้องจ่ายคืนนั้นมาจากสหกรณ์สามารถระเบียบของสหกรณ์</p>	<p>เพื่อให้สอดคล้องกับระเบียบนายทะเบียนสหกรณ์ว่าด้วยการรับจดทะเบียนข้อบังคับเกี่ยวกับสมาชิกสมทบของสหกรณ์ พ.ศ.2563</p>



ข้อความเดิม	ข้อความที่แก้ไข	เหตุผล
<p>สมาชิกลาออกเกินร้อยละสิบแห่งทุนเรือนหุ้นของสหกรณ์ตามที่มีอยู่ในวันต้นปีนั้น คณะกรรมการดำเนินการมีอำนาจจำหน่ายหุ้นของสมาชิกที่ลาออกต่อไปเป็นเงินไว้จนถึงปีนั้นไว้จนถึงปีทางบัญชีใหม่ แต่เฉพาะสมาชิกที่ลาออกจากสหกรณ์เนื่องจากสหกรณ์เนื่องจากตนได้ย้าย หรือออกจากกรเป็นบุคคลกรตามข้อบังคับข้อ 5 (ก) (3) โดยไม่มีความผิด คณะกรรมการดำเนินการอาจผ่อนผันเป็นพิเศษ</p> <p>ในกรณีที่สมาชิกออกจากสหกรณ์เพราะเหตุตามข้อบังคับข้อ 13 (4) นั้น สหกรณ์จะจ่ายค่าหุ้น เงินรับฝากเงินเป็นผล และเงินเฉลี่ยคืน กับดอกเบี้ยค้างจ่าย บรรดาที่สมาชิกนั้นมีอยู่ในสหกรณ์คืนให้ตามกฎหมายล้มละลาย</p> <p>ในกรณีที่สมาชิกออกจากสหกรณ์เพราะเหตุตามข้อบังคับข้อ 13 (5) หรือ (6) นั้น สหกรณ์จะจ่ายค่าหุ้น เงินเป็นผล เงินเฉลี่ยคืนค้างจ่าย และบรรดาเงินที่สมาชิกนั้นมีอยู่ในสหกรณ์คืนให้ภายในเวลาสี่สิบห้าวันโดยไม่มีเงินเป็นผล หรือเงินเฉลี่ยคืนประจำปีที่อยู่รอดจากสหกรณ์ หรือหากสมาชิกขอให้จ่ายค่าหุ้นภายหลังวันสิ้นปีโดยขอรับเงินเป็นผล และเงินเฉลี่ยคืนในปีนั้นภายหลังที่ประชุมใหญ่ได้พิจารณาจัดสรรกำไรสุทธิประจำปีก็ได้ ส่วนเงินรับฝาก และดอกเบี้ยนั้น สหกรณ์จะจ่ายให้ตามระเบียบของสหกรณ์</p> <p>กรณีสหกรณ์มีการดำเนินงานเป็นปกติให้จ่ายคืนค่าหุ้นแก่สมาชิกตามมูลค่าหุ้น ที่ปรากฏในข้อ 22 แต่กรณีที่สหกรณ์ขาดทุนสะสมหรือมีแนวโน้มจะขาดทุนสะสม ให้</p>	<p>อยู่ในวันต้นปีนั้น คณะกรรมการดำเนินการมีอำนาจจำหน่ายค่าหุ้นของสมาชิกที่ลาออกต่อไปเป็นเงินไว้จนถึงปีทางบัญชีใหม่ แต่เฉพาะสมาชิกที่ลาออกจากสหกรณ์เนื่องจากตนได้ย้าย หรือออกจากกรเป็นบุคคลกรตามข้อบังคับข้อ 5 (ก) (3) โดยไม่มีความผิด คณะกรรมการดำเนินการอาจผ่อนผันเป็นพิเศษ</p> <p>ในกรณีที่สมาชิกออกจากสหกรณ์เพราะเหตุตามข้อบังคับข้อ 13 (4) นั้น สหกรณ์จะจ่ายค่าหุ้น เงินรับฝากเงินเป็นผล และเงินเฉลี่ยคืน กับดอกเบี้ยค้างจ่าย บรรดาที่สมาชิกนั้นมีอยู่ในสหกรณ์คืนให้ตามกฎหมายล้มละลาย</p> <p>ในกรณีที่สมาชิกออกจากสหกรณ์เพราะเหตุตามข้อบังคับข้อ 13 (5) หรือ (6) นั้น สหกรณ์จะจ่ายค่าหุ้น เงินเป็นผล เงินเฉลี่ยคืนค้างจ่าย และบรรดาเงินที่สมาชิกนั้นมีอยู่ในสหกรณ์คืนให้ภายในเวลาสี่สิบห้าวันโดยไม่มีเงินเป็นผล หรือเงินเฉลี่ยคืนประจำปีที่อยู่รอดจากสหกรณ์ หรือหากสมาชิกขอให้จ่ายค่าหุ้นภายหลังวันสิ้นปีโดยขอรับเงินเป็นผล และเงินเฉลี่ยคืนในปีนั้นภายหลังที่ประชุมใหญ่ได้พิจารณาจัดสรรกำไรสุทธิประจำปีก็ได้ ส่วนเงินรับฝาก และดอกเบี้ยนั้น สหกรณ์จะจ่ายให้ตามระเบียบของสหกรณ์</p> <p>กรณีสหกรณ์มีการดำเนินงานเป็นปกติให้จ่ายคืนค่าหุ้นแก่สมาชิกตามมูลค่าหุ้น ที่ปรากฏในข้อ 22 แต่กรณีที่สหกรณ์ขาดทุนสะสมหรือมีแนวโน้มจะขาดทุนสะสม ให้</p>	

ข้อความเติม	ข้อความที่แก้ไข	เหตุผล
<p>ค่าหุ้นแกสทกรณมุลค่าหุ้น ที่ปรากฎในข้อ 22 แต่กรณีสทกรณชำระสมทรมีมแนวมจะขาททุนสมสม ให้ชะลอกการจ่ายคืนค่าหุ้นแกสทกรณที่พ้นจากสมสมภาพในระหว่งปีจนกว่าจะปบปีบัญชีและค่านวมมุลค่าหุ้นที่จะจ่ายคืนแกสทกรณ การค่านวมมุลค่าหุ้นตามวรดททำ ให้ใช้เกณทค่านวม ดังนี้</p> $\text{มุลค่าต่อหุ้น} = \frac{\text{ทุนเรอนทุนทงทมด} - (\text{ขาททุนสมสมคทงเหลือ} + \text{ทลลีนทงลลีน})}{\text{จ้งนวนทุนทงลลีน}}$ <p>ในการปรับลดมุลค่าต่อหุ้นที่จะจ่ายคืนแกสทกรณสมสมไม่ต้งทำกรปรับปรงบัญชีใด ๆ แต่ต้งเปดเผยการค่านวมมุลค่าเงินค่าหุ้นจ่ายคืนต่อหุ้นที่จะจ่ายคืนสมสมกไว้และให้ผู้สอบบัญชีตรวจสบแสดงควมเห็นต้งงบการเงินต่องบการเงิน ส้งหรับส่วนต้งงของมุลค่าหุ้นที่ก้กำหนดในข้อบ้งค้งข้อ 22 ซึ่งอยู่ในบัญชีทุนเรอนทุนและเงินค่าหุ้นจ่ายคืนค่าหุ้นจ่ายคืนแกสทกรณสมสมให้นำไปลดยอดบัญชีทุนสมสมให้ก้ไปลดยอดบัญชีขาททุนสมสม</p> <p>เมื่อสทกรณมิมการค่านวมมุลค่าเงินค่าหุ้นจ่ายคืนต่อหุ้นแล้ว ในปีต้งไป สทกรณต้งงบค่านวมมุลค่าเงินค่าหุ้นจ่ายคืนต่อหุ้นในปีต้งไป สทกรณต้งงบค่านวมมุลค่าเงินค่าหุ้นจ่ายคืนต่อหุ้นในปีต้งไปทุกปีและมุลค่าหุ้นต้งกล่วจะต้งไม่สูงกว่มุลค่าหุ้น ที่ก้กำหนดไว้ในข้อ 22 จจนกว่าสทกรณจจนกว่าสทกรณสมสมไม่มียอดขาททุนสมสม</p>	<p>ชะลอกการจ่ายคืนค่าหุ้นแกสทกรณที่พ้นจากสมสมภาพในระหว่งปีจนกว่าจะปบปีบัญชีและค่านวมมุลค่าหุ้นที่จะจ่ายคืนแกสทกรณ การค่านวมมุลค่าหุ้นตามวรดททำ ให้ใช้เกณทค่านวม ดังนี้</p> $\text{มุลค่าต่อหุ้น} = \frac{\text{ทุนเรอนทุนทงทมด} - (\text{ขาททุนสมสมคทงเหลือ} + \text{ทลลีนทงลลีน})}{\text{จ้งนวนทุนทงลลีน}}$ <p>ในการปรับลดมุลค่าต่อหุ้นที่จะจ่ายคืนแกสทกรณสมสมไม่ต้งทำกรปรับปรงบัญชีใด ๆ แต่ต้งเปดเผยการค่านวมมุลค่าเงินค่าหุ้นจ่ายคืนต่อหุ้นที่จะจ่ายคืนสมสมกไว้และให้ผู้สอบบัญชีตรวจสบแสดงควมเห็นต้งงบการเงินต่องบการเงิน ส้งหรับ ส่วนต้งงของมุลค่าหุ้นที่ก้กำหนดในข้อบ้งค้งข้อ 22 ซึ่งอยู่ในบัญชีทุนเรอนทุนและเงินค่าหุ้นจ่ายคืนค่าหุ้นจ่ายคืนแกสทกรณสมสมให้นำไปลดยอดบัญชีขาททุนสมสมให้ก้ไปลดยอดบัญชีทุนสมสม</p> <p>เมื่อสทกรณมิมการค่านวมมุลค่าเงินค่าหุ้นจ่ายคืนต่อหุ้นแล้ว ในปีต้งไป สทกรณต้งงบค่านวมมุลค่าเงินค่าหุ้นจ่ายคืนต่อหุ้นในปีต้งไปทุกปีและมุลค่าหุ้นต้งกล่วจะต้งไม่สูงกว่มุลค่าหุ้น ที่ก้กำหนดไว้ในข้อ 22 จจนกว่าสทกรณสมสมไม่มียอดขาททุนสมสม</p> <p>ให้นำความในเจ็ดวรรคก่อนมาใช้บ้งค้งกับสมสมกสมทบด้วย</p>	



ข้อความเดิม	ข้อความที่แก้ไข	เหตุผล
<p>ข้อ 19 การหักจำนวนเงินซึ่งสมาชิกต้องรับผิดชอบชำระหนี้ในการจ่ายคืนจำนวนเงินดังกล่าวตามข้อบังคับข้อ 18 นั้น สหกรณ์มีอำนาจหักจำนวนเงินซึ่งสมาชิกนั้นต้องรับผิดชอบต่อสหกรณ์ก่อนความรับผิดชอบของสหกรณ์</p>	<p>ให้ยกเลิกความตามที่กำหนดในข้อ 19 แห่งข้อบังคับสหกรณ์ออมทรัพย์มหาวิทยาลัยเกษตรศาสตร์ จำกัด เลขทะเบียนข้อบังคับที่ อ.025336 เสียทั้งหมด และใช้ข้อความต่อไปนี้แทน</p> <p>ข้อ 19 การหักจำนวนเงินซึ่งสมาชิกต้องรับผิดชอบชำระหนี้ในการจ่ายคืนจำนวนเงินดังกล่าวตามข้อบังคับข้อ 18 นั้น สหกรณ์มีอำนาจหักจำนวนเงินซึ่งสมาชิกนั้นต้องรับผิดชอบต่อสหกรณ์ก่อนความรับผิดชอบของสหกรณ์</p> <p>ให้นำความในวรรคแรกมาใช้บังคับกับสมาชิกสมทบด้วย</p>	<p>เพื่อให้สอดคล้องกับระเบียบนายทะเบียนสหกรณ์ ว่าด้วยการรับผิดชอบเงินข้อบังคับเกี่ยวกับสมาชิกสมทบของสหกรณ์ พ.ศ.2563</p>
<p>ข้อ 20 ความรับผิดชอบของสมาชิก สมาชิกต้องรับผิดชอบหนี้สินของสหกรณ์จำกัดเพียงไม่เกินจำนวนเงินค่าหุ้นที่ยังใช้ไม่ครบมูลค่าค่าหุ้นที่ตนถือ</p>	<p>ให้ยกเลิกความตามที่กำหนดในข้อ 20 แห่งข้อบังคับสหกรณ์ออมทรัพย์มหาวิทยาลัยเกษตรศาสตร์ จำกัด เลขทะเบียนข้อบังคับที่ อ.025336 เสียทั้งหมด และใช้ข้อความต่อไปนี้แทน</p> <p>ข้อ 20 ความรับผิดชอบของสมาชิก สมาชิกต้องรับผิดชอบหนี้สินของสหกรณ์จำกัดเพียงไม่เกินจำนวนเงินค่าหุ้นที่ยังใช้ไม่ครบมูลค่าค่าหุ้นที่ตนถือ</p> <p>ให้นำความในวรรคแรกมาใช้บังคับกับสมาชิกสมทบด้วย</p>	<p>เพื่อให้สอดคล้องกับระเบียบนายทะเบียนสหกรณ์ ว่าด้วยการรับผิดชอบเงินข้อบังคับเกี่ยวกับสมาชิกสมทบของสหกรณ์ พ.ศ.2563</p>



ข้อความเดิม	ข้อความที่แก้ไข	เหตุผล
<p>ข้อ 47 การประชุมและองค์ประชุม ให้คณะกรรมการดำเนินการประชุมกันตามคราวที่มีกิจธุระ แต่จะต้องมีการประชุมกันเดือนละครั้งเป็นอย่างน้อย ให้ประธานกรรมการ หรือรองประธานกรรมการ หรือเลขานุการ นัดเรียกประชุม คณะกรรมการดำเนินการได้และต้องแจ้งให้กรรมการส่งเสริมสหกรณ์และกรมตรวจบัญชีสหกรณ์ทราบล่วงหน้าไม่น้อยกว่าเจ็ดวัน</p> <p>ในการประชุมคณะกรรมการดำเนินการ ต้องมีการดำเนินการมาประชุม ไม่น้อยกว่ากึ่งแห่งจำนวนกรรมการดำเนินการทั้งหมด จึงจะเป็นองค์ประชุม</p> <p>การประชุมคณะกรรมการดำเนินการ นอกจากจะดำเนินการตามวิธีที่กำหนดไว้ข้างต้นแล้ว ผู้ทำหน้าที่ประธานในที่ประชุมจะกำหนดให้จัดการประชุมผ่านสื่ออิเล็กทรอนิกส์ได้ และให้มีผลเช่นเดียวกับการประชุมตามปกติ การประชุมที่กระทำผ่านสื่ออิเล็กทรอนิกส์ดังกล่าว ผู้ร่วมประชุมอย่างน้อยหนึ่งในสามขององค์ประชุมต้องอยู่ในที่ประชุมแห่งเดียวกัน และผู้ร่วมประชุมทั้งหมดต้องอยู่ในราชอาณาจักรขณะที่มีการประชุม</p>	<p>ให้ยกเลิกความตามที่กำหนดในข้อ 47 แห่งข้อบังคับสภรณอมทรพมทวทยาลัยเกษตรศาสตร์ จำกั เลขทะเบียนข้อบังคับที่ อ.0255336 เสียทั้งหมด และใช้ข้อความต่อไปนี้แทน</p> <p>ข้อ 47 การประชุมและองค์ประชุม ให้คณะกรรมการดำเนินการประชุมกันตามคราวที่มีกิจธุระ แต่จะต้องมีการประชุมกันเดือนละครั้งเป็นอย่างน้อย ให้ประธานกรรมการ หรือรองประธานกรรมการ หรือเลขานุการ นัดเรียกประชุม คณะกรรมการดำเนินการได้และต้องแจ้งให้กรมส่งเสริมสหกรณ์และกรมตรวจบัญชีสหกรณ์ทราบล่วงหน้าไม่น้อยกว่าเจ็ดวัน</p> <p>ในการประชุมคณะกรรมการดำเนินการ ต้องมีการดำเนินการมาประชุม ไม่น้อยกว่ากึ่งแห่งจำนวนกรรมการดำเนินการทั้งหมด จึงจะเป็นองค์ประชุม</p> <p>การประชุมคณะกรรมการดำเนินการ นอกจากจะดำเนินการตามวิธีที่กำหนดไว้ข้างต้นแล้ว เมื่อมีเหตุอันจำเป็นผู้ที่ทำหน้าที่ประธานในที่ประชุมจะกำหนดให้จัดการประชุมผ่านสื่ออิเล็กทรอนิกส์ตามที่กำหนดในพระราชกำหนดว่าด้วยการประชุมผ่านสื่ออิเล็กทรอนิกส์ พ.ศ. 2563 ก็ได้ และให้มีผลเช่นเดียวกับการประชุมตามปกติ</p>	<p>เพื่อให้สอดคล้องกับพระราชกำหนด ว่าด้วยการประชุมผ่านสื่ออิเล็กทรอนิกส์ พ.ศ.2563 (ประกาศราชกิจจานุเบกษา วันที่ 19 เมษายน 2563)</p>



ข้อความเดิม	ข้อความที่แก้ไข	เหตุผล
<p>ข้อความเดิม</p>	<p>ข้อความที่แก้ไข</p>	<p>เหตุผล</p>
<p>ข้อ 58 ผู้ตรวจสอบกิจการ ให้ที่ประชุมใหญ่เลือกตั้งจากสมาชิก หรือบุคคลภายนอก ผู้มีคุณสมบัติความรู้ ความสามารถ สามารถในด้านธุรกิจ การเงิน การบัญชี การเศรษฐกิจ กฎหมาย เป็นที่ไว้วางใจ การเงิน การบัญชี การเศรษฐกิจ กฎหมาย เป็นผู้ตรวจสอบกิจการของสหกรณ์เป็นการประจำปี</p>	<p>ข้อ 58 ผู้ตรวจสอบกิจการ ให้ที่ประชุมใหญ่เลือกตั้งจากสมาชิก หรือบุคคลภายนอก ผู้มีคุณสมบัติความรู้ ความสามารถในด้านธุรกิจ การเงิน การบัญชี การเศรษฐกิจ กฎหมาย เป็นผู้ตรวจสอบกิจการของสหกรณ์เป็นการประจำปี</p>	<p>เพื่อให้วาระการดำรงตำแหน่งสอดคล้องกับวาระของกรรมการดำเนินกิจการ</p>
<p>ข้อ 58 ผู้ตรวจสอบกิจการ ให้ที่ประชุมใหญ่เลือกตั้งจากสมาชิก หรือบุคคลภายนอก ผู้มีคุณสมบัติความรู้ ความสามารถ สามารถในด้านธุรกิจ การเงิน การบัญชี การเศรษฐกิจ กฎหมาย เป็นผู้ตรวจสอบกิจการของสหกรณ์เป็นการประจำปี</p> <p>จำนวนผู้ตรวจสอบกิจการตามวรรคหนึ่ง กรณีเลือกตั้งจากสมาชิกหรือบุคคลภายนอกที่เป็นบุคคลธรรมดา ให้มีจำนวนสามคน กรณีเลือกตั้งจากบุคคลภายนอกที่เป็นนิติบุคคล ให้มีจำนวนหนึ่งนิติบุคคล ทั้งนี้ผู้ตรวจสอบกิจการจะต้องมีคุณสมบัติและไม่มีลักษณะต้องห้ามตามระเบียบว่าด้วยการตรวจสอบกิจการที่นายทะเบียนสหกรณ์กำหนด</p> <p>อนึ่ง สหกรณ์ฯ สามารถออกรายละเอียดว่าด้วยการตรวจสอบกิจการ โดยความเห็นชอบของที่ประชุมใหญ่ เพื่อให้ได้ผู้คุณสมบัติและเหมาะสม มาเสนอที่ประชุมใหญ่ให้ความเห็นชอบก็ได้</p> <p>ที่ประชุมใหญ่จะเลือกตั้งกรรมการดำเนินกิจการ หรือผู้ซึ่งดำรงตำแหน่งหน้าที่ประจำในสหกรณ์เป็นผู้ตรวจสอบกิจการไม่ได้</p>	<p>จำนวนผู้ตรวจสอบกิจการตามวรรคหนึ่ง กรณีเลือกตั้งจากสมาชิกหรือบุคคลภายนอกที่เป็นบุคคลธรรมดา ให้มีจำนวนสามคน กรณีเลือกตั้งจากบุคคลภายนอกที่เป็นนิติบุคคล ให้มีจำนวนหนึ่งนิติบุคคล ทั้งนี้ผู้ตรวจสอบกิจการจะต้องมีคุณสมบัติและไม่มีลักษณะต้องห้ามตามระเบียบว่าด้วยการตรวจสอบกิจการที่นายทะเบียนสหกรณ์กำหนด</p> <p>อนึ่ง สหกรณ์ฯ สามารถออกรายละเอียดว่าด้วยการตรวจสอบกิจการ โดยความเห็นชอบของที่ประชุมใหญ่ เพื่อให้ได้ผู้คุณสมบัติและเหมาะสม มาเสนอที่ประชุมใหญ่ให้ความเห็นชอบก็ได้</p> <p>ที่ประชุมใหญ่จะเลือกตั้งกรรมการดำเนินกิจการ หรือผู้ซึ่งดำรงตำแหน่งหน้าที่ประจำในสหกรณ์เป็นผู้ตรวจสอบกิจการไม่ได้</p>	<p>ผู้ตรวจสอบกิจการมีวาระอยู่ในตำแหน่งได้คราวละสองปีนับจากวันที่มีมติเลือกตั้งจากที่ประชุมใหญ่ แต่</p>



ข้อความเดิม	ข้อความที่แก้ไข	เหตุผล
<p>โดยต้องพักอย่างน้อยหนึ่งปีทางบัญชี จึงจะมีสิทธิ์สมัครเข้ารับการศึกษาเลือกตั้งใหม่ได้</p> <p>เมื่อครบกำหนดเวลาปฏิบัติหน้าที่แล้ว หากยังไม่มีการเลือกตั้งผู้ตรวจสอบกิจการคนใหม่ก็ให้ผู้ตรวจสอบกิจการคนเดิมปฏิบัติหน้าที่ไปพลางก่อน</p>	<p>ไม่เกินสองวาระติดต่อกันโดยต้องพักอย่างน้อยหนึ่งปีทางบัญชี จึงจะมีสิทธิ์สมัครเข้ารับการศึกษาเลือกตั้งใหม่ได้</p> <p>เมื่อครบกำหนดเวลาปฏิบัติหน้าที่แล้ว หากยังไม่มีการเลือกตั้งผู้ตรวจสอบกิจการคนใหม่ก็ให้ผู้ตรวจสอบกิจการคนเดิมปฏิบัติหน้าที่ไปพลางก่อน</p>	
	<p>ให้ยกเลิกความที่กำหนดในข้อ 63 แห่งข้อบังคับสภรณออมทรัพย์มหาวิทยาลัยเกษตรศาสตร์ จำกัด เลขทะเบียนข้อบังคับที่ อ.025336 เสียทั้งหมด และใช้ข้อความต่อไปนี้แทน</p>	
<p>ข้อ 63 การทำงานแสดงฐานะการเงินเพื่อให้ผู้สอบบัญชีตรวจสอบ การบัญชีและงบแสดงฐานะการเงินของ สภรณ ให้ สภรณ จัดให้มีการทำบัญชีตามแบบและรายการรายการที่ นายทะเบียน สภรณ กำหนด ให้ถูกต้องตามความเป็นจริง และเก็บรักษาบัญชี และเอกสารประกอบ การลงบัญชีไว้ที่สำนักงาน สภรณ ภายในระยะเวลาที่ นายทะเบียน สภรณ กำหนด</p>	<p>ข้อ 63 การทำงานการเงินประจำปีเพื่อให้ผู้สอบบัญชีตรวจสอบ การบัญชีและงบการเงินประจำปีของ สภรณ ให้ สภรณ จัดให้มีการทำบัญชีตามแบบและรายการที่ นายทะเบียน สภรณ กำหนด ให้ถูกต้องตามความเป็นจริง และเก็บรักษาบัญชี และเอกสารประกอบ การลงบัญชีไว้ที่สำนักงาน สภรณ ภายในระยะเวลาที่ นายทะเบียน สภรณ กำหนด</p>	<p>เพื่อให้สอดคล้องกับพระราชบัญญัติ สภรณ (ฉบับที่ 3) พ.ศ.2562 มาตรา 66</p>
<p>เมื่อมีเหตุต้องบันทึกรายการในบัญชีเกี่ยวกับกระแสเงินสดของ สภรณ ให้บันทึกรายการในวันที่เกิดเหตุ นั้น สำหรับเหตุอื่นที่ไม่เกี่ยวกับกระแสเงินสดให้บันทึก รายการ ในสมุดบัญชีภายในสามวันนับแต่วันที่มีเหตุอันจะต้อง บันทึก รายการ นั้น</p>	<p>เมื่อมีเหตุต้องบันทึกรายการในบัญชีเกี่ยวกับกระแสเงินสดของ สภรณ ให้บันทึกรายการในวันที่เกิดเหตุ นั้น สำหรับเหตุอื่นที่ไม่เกี่ยวกับกระแสเงินสดให้บันทึก รายการ ในสมุดบัญชีภายในสามวันนับแต่วันที่มีเหตุอันจะต้อง บันทึก รายการ นั้น</p>	



ข้อความเดิม	ข้อความที่แก้ไข	เหตุผล
<p>การลงรายการบัญชีต้องมีเอกสารประกอบการลงบัญชีที่สมบูรณ์โดยครบถ้วน ให้สหกรณ์จัดทำงบแสดงฐานะการเงินอย่างน้อยครึ่งหนึ่งทุกรอบสิบสองเดือน อันจัดว่าเป็นรอบปีทางบัญชี สหกรณ์</p> <p>งบแสดงฐานะการเงินนั้น ต้องมีรายการแสดงสินทรัพย์ หนี้สิน และทุนของสหกรณ์กับทั้งบัญชีกำไรขาดทุนตามแบบที่นายทะเบียนสหกรณ์กำหนด</p> <p>งบแสดงฐานะการเงินนั้นต้องทำให้แล้วเสร็จและให้ผู้สอบบัญชีตรวจสอบ แล้วนำเสนอเพื่ออนุมัติในที่สุดให้มีเหตุของสหกรณ์ ภายในหนึ่งร้อยห้าสิบวันนับแต่วันสิ้นปีทางบัญชี</p>	<p>การลงรายการบัญชีต้องมีเอกสารประกอบการลงบัญชีที่สมบูรณ์โดยครบถ้วน ให้สหกรณ์จัดทำงบการเงินประจำปีอย่างน้อยครึ่งหนึ่งทุกรอบสิบสองเดือน อันจัดว่าเป็นรอบปีทางบัญชี สหกรณ์</p> <p>งบการเงินประจำปีนั้น ต้องมีรายการแสดงสินทรัพย์ หนี้สิน และทุนของสหกรณ์กับทั้งบัญชีกำไรขาดทุนตามแบบที่นายทะเบียนสหกรณ์กำหนด</p> <p>งบการเงินประจำปีนั้นต้องทำให้แล้วเสร็จและให้ผู้สอบบัญชีตรวจสอบ แล้วนำเสนอเพื่ออนุมัติในที่สุดให้มีเหตุของสหกรณ์ ภายในหนึ่งร้อยห้าสิบวันนับแต่วันสิ้นปีทางบัญชี</p>	
<p>ข้อ 64 การเสนองบแสดงฐานะการเงินต่อที่ประชุมให้ สหกรณ์จัดทำรายงานประจำปีแสดงผลการดำเนินงานของสหกรณ์เสนอต่อที่ประชุมใหญ่ในคราวที่เสนองบแสดงฐานะการเงินและให้ส่งสำเนารายงานประจำปีกับงบแสดงฐานะการเงินไปยังนายทะเบียนสหกรณ์ภายใน</p>	<p>ให้ยกเลิกความตามที่กำหนดในข้อ 64 แห่งข้อบังคับสหกรณ์ออมทรัพย์มหาวิทยาลัยเกษตรศาสตร์ จำกัด เลขทะเบียนข้อบังคับที่ อ.025336 เสียทั้งหมด และใช้ข้อความต่อไปนี้แทน</p> <p>“ข้อ 64 การเสนองบการเงินประจำปีต่อที่ประชุมใหญ่ ให้ สหกรณ์จัดทำรายงานประจำปีแสดงผลการดำเนินงานของ สหกรณ์เสนอต่อที่ประชุมใหญ่ในคราวที่เสนองบการเงิน ประจำปีและให้ส่งสำเนารายงานประจำปีกับงบการเงิน ประจำปีไปยังนายทะเบียนสหกรณ์ภายในสามสิบวันนับแต่</p>	<p>เพื่อให้สอดคล้องกับพระราชบัญญัติสหกรณ์ (ฉบับที่ 3) พ.ศ.2562 มาตรา 67</p>



ข้อความเดิม	ข้อความที่แก้ไข	เหตุผล
<p>สามสิบวันนับแต่วันที่มีการประชุม ให้สหกรณ์เก็บรักษารายงานประจำปีแสดงผลการ ดำเนินงานของสหกรณ์และงบแสดงฐานะการเงินพร้อม ทั้งข้อบังคับและกฎหมายว่าด้วยสหกรณ์ไว้ที่สำนักงาน สหกรณ์ เพื่อให้สมาชิกขอตรวจดูได้</p>	<p>วันที่มีการประชุม ให้สหกรณ์เก็บรักษารายงานประจำปีแสดงผลการ ดำเนินงานของสหกรณ์และงบการเงินประจำปี พร้อมทั้ง ข้อบังคับและกฎหมายว่าด้วยสหกรณ์ไว้ที่สำนักงานสหกรณ์ เพื่อให้สมาชิกขอตรวจดูได้”</p>	



วาระที่ 13

พิจารณาแก้ไขระเบียบ
สทกรณออมทรัพย์
มหาวิทยาลัยเกษตรศาสตร์ จำกัด
ว่าด้วย “การสรรหา
ผู้ตรวจสอบกิจการ พ.ศ. 2561
แก้ไขเพิ่มเติม (ฉบับที่ 3) พ.ศ. 2564”



เนื่องจากระเบียบสภามหาวิทยาลัยเกษตรศาสตร์ จำกัด ว่าด้วย “การสรรหาผู้ตรวจสอบกิจการ พ.ศ. 2561 แก้ไขเพิ่มเติม (ฉบับที่ 2) พ.ศ. 2563 ไม่ได้ให้อำนาจคณะกรรมการสรรหาในการแต่งตั้งอนุกรรมการชุดต่างๆ ไว้และเพื่อให้สอดคล้องกับระเบียบสภามหาวิทยาลัยเกษตรศาสตร์ จำกัด ว่าด้วยการสรรหาคณะกรรมการดำเนินการ

คณะกรรมการดำเนินการชุดที่ 62 ในการประชุมครั้งที่ 23/2563 เมื่อวันที่ 29 ธันวาคม 2563 มีมติให้เสนอที่ประชุมใหญ่พิจารณาแก้ไขระเบียบสภามหาวิทยาลัยเกษตรศาสตร์ จำกัด ว่าด้วย “การสรรหาผู้ตรวจสอบกิจการ พ.ศ. 2561 แก้ไขเพิ่มเติม (ฉบับที่ 3) พ.ศ. 2564 โดยมีรายละเอียดดังนี้

**ร่างระเบียบสภามหาวิทยาลัยเกษตรศาสตร์ จำกัด
ว่าด้วยการสรรหาผู้ตรวจสอบกิจการ พ.ศ. 2561
แก้ไขเพิ่มเติม (ฉบับที่ 3) พ.ศ. 2564**

ข้อความเดิม	ข้อความที่แก้ไข	เหตุผล
	ให้ยกเลิกความในข้อ 6 และใช้ความต่อไปนี้แทน	
ข้อ 6 ให้ประธานคณะกรรมการดำเนินการแต่งตั้งคณะกรรมการสรรหาชั้นชุดหนึ่งจำนวนอย่างน้อย 5 คน อย่างมาก 7 คน ในจำนวนนี้ให้เป็นประธานคณะกรรมการสรรหา 1 คน และเป็นเลขานุการคณะกรรมการสรรหา 1 คน	ข้อ 6 ให้คณะกรรมการแต่งตั้งคณะกรรมการสรรหาชุดหนึ่งจำนวน 7 คน ประกอบด้วยกรรมการดำเนินการ 3 คน และสมาชิก 4 คน ในจำนวนนี้ให้เป็นประธานกรรมการสรรหา 1 คน เลขานุการคณะกรรมการสรรหา 1 คน กรรมการชุดนี้มีหน้าที่ดำเนินการสรรหาให้แล้วเสร็จก่อนวันสิ้นปีทางบัญชีไม่น้อยกว่า 15 วัน และมีอำนาจแต่งตั้งอนุกรรมการสรรหาได้ตามความเหมาะสม	ให้สอดคล้องกับระเบียบว่าด้วยการสรรหาคณะกรรมการดำเนินการ



วาระที่ 14

พิจารณากำหนดค่าตอบแทน
ผู้ตรวจสอบกิจการ



พิจารณากำหนดค่าตอบแทนผู้ตรวจสอบกิจการ

เพื่อให้การตรวจสอบกิจการของสหกรณ์มีประสิทธิภาพ สามารถสร้างความเชื่อมั่นให้กับสมาชิกได้ว่าการบริหารงานของคณะกรรมการดำเนินการสหกรณ์มีความโปร่งใส เชื่อถือได้ การดำเนินงานเป็นไปตามวัตถุประสงค์ที่กำหนดไว้ในข้อบังคับ นายทะเบียนสหกรณ์ จึงได้ออกระเบียบนายทะเบียนสหกรณ์ ว่าด้วยการตรวจสอบกิจการของสหกรณ์ พ.ศ. 2563 ซึ่งได้กำหนดหน้าที่และความรับผิดชอบของผู้ตรวจสอบกิจการให้ตรวจสอบการดำเนินงานทั้งปวงของสหกรณ์ และกำหนดให้ผู้ตรวจสอบกิจการของสหกรณ์ออมทรัพย์และสหกรณ์เครดิตยูเนียนขนาดใหญ่ตรวจสอบการบริหารเฉพาะด้านเพิ่มเติมอีก 5 ด้าน ได้แก่ ด้านบริหารความเสี่ยง ด้านสินเชื่อ ด้านการลงทุน ด้านการบริหารสภาพคล่อง พร้อมทั้งรายงานข้อสังเกตและข้อเสนอแนะที่เป็นประโยชน์ต่อสหกรณ์ สำหรับค่าตอบแทนผู้ตรวจสอบกิจการให้เป็นอำนาจของที่ประชุมใหญ่นั้น

อาศัยอำนาจหน้าที่ของที่ประชุมใหญ่ ตามความในข้อบังคับสหกรณ์ออมทรัพย์มหาวิทยาลัยเกษตรศาสตร์ จำกัด ข้อ 42 (6) พิจารณากำหนดบำเหน็จและค่าตอบแทนการปฏิบัติงานผู้ตรวจสอบกิจการตามที่เห็นสมควร ปัจจุบัน สหกรณ์ฯ จ่ายค่าตอบแทนผู้ตรวจสอบกิจการ ในอัตรา 7,000.00 บาท/คน/เดือน ซึ่งเป็นอัตราค่าตอบแทนที่จ่ายมาตั้งแต่ปี 2555 แต่เนื่องจากนายทะเบียนสหกรณ์กำหนดหน้าที่และความรับผิดชอบของผู้ตรวจสอบกิจการมากขึ้น คณะกรรมการดำเนินการ ในการประชุม ครั้งที่ 23/2564 เมื่อวันที่ 14 มกราคม 2564 มีมติเห็นชอบให้นำเสนอที่ประชุมใหญ่พิจารณาปรับอัตราค่าตอบแทนผู้ตรวจสอบกิจการเป็น 10,000.00 บาท/คน/เดือน

จึงนำเสนอที่ประชุมพิจารณา

มติที่ประชุม

.....

.....

.....

.....

.....

.....

.....

.....



วารสารที่

15

เรื่องอื่นๆ (ถ้ามี)



ภาพกิจกรรม

สอ.ภค.



ประชุมใหญ่วิสามัญ ประจำปี 2563



ประชุมคณะกรรมการและฝ่ายจัดการ-การจัดทำแผนกลยุทธ์ปี 2564





อบรม-สัมมนา ศึกษาดูงาน









เพิ่มมาตรการป้องกันโควิด-19 การจัดประชุมใหญ่สามัญประจำปี 2563



ไทยประกันภัย
Thai Insurance | Since 1938

TIC Happy Now
ประกันภัยอุบัติเหตุส่วนบุคคล PA Normal

เจ็บเมื่อไหร่.. เราจ่ายให้ ไม่ต้องกังวล



Scan QR Code ช้อตตอนนี้
หรือสามารถติดต่อได้ที่
ร้านสหกรณ์มหาวิทยาลัยเกษตรศาสตร์

เรื่องใหม่ ๆ เกิดขึ้นได้ทุกวัน เพราะมีประกันภัยอุบัติเหตุส่วนบุคคล
TIC Happy Now Normal เพิ่มการดูแล...แคร่ถึง **3 เท่า!**

คุ้มครองครอบคลุมตลอด 24 ชั่วโมง รวมถึงกระดูกแตกหักทุกกรณี
พร้อมผลประโยชน์จากอุบัติเหตุสาธารณะสูงถึง 3 เท่า ให้คุณใช้ชีวิตได้อย่างเต็มที่..ไม่มีสะดุด

- ✔ คุ้มครองอุบัติเหตุสาธารณะ 3 เท่า!
- ✔ คุ้มครองอุบัติเหตุจากจักรยานยนต์ ทั้งขับที่หรือโดยสาร
- ✔ คุ้มครองตลอด 24 ชั่วโมง
- ✔ ไม่ต้องสำรองจ่าย กับโรงพยาบาลคู่สัญญาของบริษัทฯ

*เงื่อนไขเป็นไปตามที่บริษัทฯ กำหนด **ลูกค้าควรทำความเข้าใจในรายละเอียดความคุ้มครอง และเงื่อนไขก่อนตัดสินใจทำประกันภัยทุกครั้ง

Call Center 02 613 0123

<https://pchononline.thaiins.com/>

Line @pchang

Facebook ฟังช้างไทยประกันภัย

mtl



MUANG THAI LIFE

“มีบ้าน มีรถ หรือมีเครดิต”

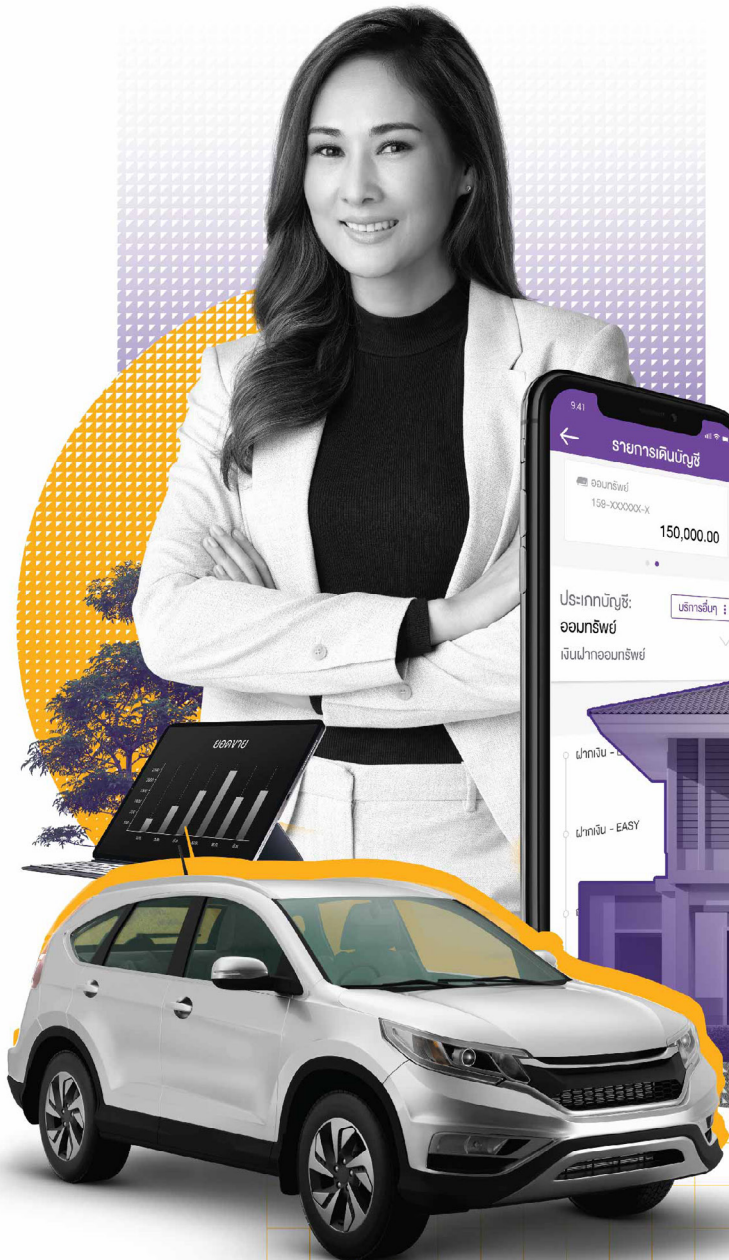

SCB
มีเงินก้อนให้*

My Home Cash
สินเชื่อบ้านก้อนเงิน

MY Car Cash
สินเชื่อรถก้อนเงิน

SCB SPEEDY LOAN
AutoLoan



*ลูกค้าต้องสมัครสินเชื่อและได้รับการอนุมัติจากธนาคาร โดยเงื่อนไขการอนุมัติสินเชื่อเป็นไปตามที่ธนาคารกำหนด

ติดต่อที่ SCB ทุกสาขา (ในวันและเวลาทำการของธนาคาร)

When life is important



บริษัท ทรู लाईฟ โบรกเกอร์ จำกัด เป็นผู้นำด้านการให้บริการการ ประกันชีวิตกลุ่มของประเทศไทย มีเครือข่ายของบริษัทประกันชีวิต และบริษัทประกันวินาศภัยชั้นนำ กว่า 20 แห่ง ซึ่งมีลูกค้าทั้งภาครัฐและภาคเอกชนจากทั่วประเทศ โดยเฉพาะกลุ่มสหกรณ์ออมทรัพย์ กว่า 40 แห่งที่มอบความไว้วางใจ ให้เราดูแลด้วยทีมบริหารงานมืออาชีพซึ่งสั่งสมประสบการณ์มาแล้วกว่า 15 ปี

ตัวอย่างองค์กร ที่ให้ความไว้วางใจ

- สหกรณ์ออมทรัพย์กรมป่าไม้ จำกัด
- สหกรณ์ออมทรัพย์กรมชลประทาน จำกัด
- สหกรณ์ออมทรัพย์กรมราชทัณฑ์ จำกัด
- กองทุนสวัสดิการของสมาชิกสหกรณ์ออมทรัพย์สาธารณสุขไทย
- สหกรณ์ออมทรัพย์กรมการขนส่งทางบก จำกัด
- สหกรณ์ออมทรัพย์กรมทางหลวง จำกัด
- สหกรณ์ออมทรัพย์ครูนครสวรรค์ จำกัด
- สหกรณ์ออมทรัพย์ครูพระนครศรีอยุธยา จำกัด
- สหกรณ์ออมทรัพย์มหาวิทยาลัยเกษตรศาสตร์ จำกัด
- สหกรณ์ออมทรัพย์มหาวิทยาลัยธรรมศาสตร์ จำกัด
- สหกรณ์ออมทรัพย์ครูสมุทรปราการ จำกัด

บริษัท ทรู ลาईฟ โบรกเกอร์ จำกัด

252/21F อาคาร เมืองไทย-ทิสโก้ ชั้น 17
ถนนรัชดาภิเษก แขวงห้วยขวาง
เขตห้วยขวาง กรุงเทพฯ 10310

โทรศัพท์ 0-2694-3383

โทรสาร 0-2694-3387

โทรศัพท์มือถือ 08-9899-9899

จุดเด่นและสิทธิประโยชน์ที่ได้รับจาก ทรู ลาईฟ โบรกเกอร์

- รับประกันถึงอายุสูงสุด 80 ปี
- รับประกันโดยไม่ต้องกรอกใบคำขอเอาประกันและไม่ต้องแถลงสุขภาพ
- พิเศษเงินสนับสนุนหรือองรางวัลสำหรับสมาชิกในการประชุมใหญ่สามัญประจำปี



อีเมล info@truelifebroker.com
เว็บไซต์ www.truelifebroker.com



บทความพิเศษ

• สหกรณ์ออมทรัพย์
ของบุคลากรในมหาวิทยาลัย

• สหกรณ์ออมทรัพย์ :
นักบุญหรือคนบาปของสังคมไทย?

หมายเหตุ : บทความทั้งหมดเป็นความเห็นส่วนตัวของผู้เขียน ไม่ผูกพันสหกรณ์ออมทรัพย์มหาวิทยาลัย
เกษตรศาสตร์ กำแพงแสน



สหกรณ์ออมทรัพย์ ของบุคลากรในมหาวิทยาลัย



โดย... ดร.วิวัฒน์ แต่งสุภา¹

มหาวิทยาลัยเป็นสถาบันอุดมศึกษาระดับสูงที่มีการเรียนการสอนระดับปริญญาตรีขึ้นไป สหกรณ์ออมทรัพย์ในองค์กรนี้จึงประกอบไปด้วย อาจารย์ ผู้มีภูมิความรู้สูง นักวิชาการ นักวิจัย เจ้าหน้าที่บริหารการศึกษา ตลอดจนคนงานและลูกจ้างประจำต่างๆ ถ้ามองในแง่ฐานะทางเศรษฐกิจ หรือการมีรายได้-รายเหลือทางการเงินก็จะแตกต่างกันออกไปมาก จึงน่าจะเป็นกลุ่มบุคคลที่เหมาะสมในการจัดตั้งสหกรณ์ออมทรัพย์ ตามหลักการสหกรณ์คือ **“คือ ช่วยเหลือตนเองและช่วยเหลือกัน”** ได้อย่างลงตัวตามกำลังความสามารถของแต่ละบุคคล

สหกรณ์ออมทรัพย์ในมหาวิทยาลัยได้มีการจัดตั้งขึ้นช้าเร็วต่างๆ กัน อย่างเช่น มหาวิทยาลัยเกษตรศาสตร์ ซึ่งมีคณะสหกรณ์ตั้งแต่แรกตั้งมหาวิทยาลัยก็ได้จัดตั้งสหกรณ์ออมทรัพย์ ตั้งแต่ พ.ศ. 2502 นับเป็นเวลาถึง 62 ปีเต็มแล้ว ส่วนมหาวิทยาลัยอื่นๆ ก็คงค่อยๆ จัดตั้งตามกันมา ซึ่งก็มีอายุแตกต่างกัน และมีจำนวนสมาชิกมากน้อยแตกต่างกันไปตามลักษณะของมหาวิทยาลัยและความศรัทธาของบุคลากรต่อสหกรณ์นั้นๆ

ในการทำงานเดียวกันกับปริมาณสินทรัพย์ของแต่ละสหกรณ์ก็จะมากน้อยแตกต่างกันตามจำนวนสมาชิกและคุณภาพทางการเงินของสมาชิกโดยรวม ตลอดจนอายุของแต่ละสหกรณ์ก็มีส่วนเกี่ยวข้องอยู่บ้างเช่นกัน

เมื่อพูดถึงสหกรณ์ออมทรัพย์ก็มักจะถามกันว่ามีสินทรัพย์เท่าไร มีสมาชิกกี่คนก่อน มีเงินออมของสหกรณ์ตนเองพอให้กู้กันหรือเปล่า และถ้าเป็นสหกรณ์ที่มีเงินเหลือใช้ก็จะชักต่อไปว่าเป็นเงินหุ้นหรือเงินรับฝากมากแค่ไหน แต่ถ้าจะเป็นสหกรณ์ที่ **“รวย”** จริงๆ

¹ รองประธานกรรมการสหกรณ์ออมทรัพย์มหาวิทยาลัยเกษตรศาสตร์ จำกัด



คือมีทุนสำรองเป็นของสหกรณ์เองเท่าไร เพราะโดยแท้จริงแล้ว เงินทุนเรือนหุ้นหรือเงินรับฝากนั้นล้วนเป็นของสมาชิกมีเข้าม้ออกได้เสมอ

สหกรณ์ออมทรัพย์ในมหาวิทยาลัยนั้น ถ้ามีคณะกรรมการที่สมาชิกไว้วางใจเชื่อมั่น ศรัทธา และมีความรู้ความสามารถและมีความเสียสละ ตั้งใจในการบริหารจัดการอย่างแท้จริงแล้วก็มักจะประสบความสำเร็จกันแทบทุกสหกรณ์ก็ว่าได้ เว้นไว้เสียแต่ว่าเป็นสหกรณ์ระดับมหาวิทยาลัยก็จริง แต่กลับมีการบริหารกันแบบ “ไม่เอาไหน” และเปลืองๆ ยังมีทุจริตคดโกงกันแบบเด็กๆ อย่างน่าทุเรศสงสารยิ่งนัก อย่างที่เขาว่า “เงิน” มักเป็นอสรพิษที่น่ากลัวอย่างยิ่งสำหรับผู้ที่มีกิเลส ความโลภ ครอบงำ เลยทำให้สหกรณ์ออมทรัพย์ในบางมหาวิทยาลัยต้องเสียชื่อเสียง และหยุดชะงักการเจริญก้าวหน้าไปเลยก็ได้ และยากต่อการกู้คืนกลับมาให้เหมือนเดิม

เงินทองเป็นของนอกกาย ใครๆ ก็อยากได้มาครอบครองจึงจะไว้วางใจ “เทวดา” ไหนไม่ได้ทั้งนั้น จึงจะต้องมีการตรวจสอบทุกระบบทุกขั้นตอนอย่างถูกต้อง สม่ำเสมอตามรูปแบบและหลักการโดยไม่ประมาทอย่างเด็ดขาด ผู้ใดประมาทก็ต้องรับผิดชอบโดยทันที

นอกจากการบริหารทางการเงินกับสมาชิก ในด้านการออม คือ ออมหุ้นและออมเงินฝากและการบริการให้สมาชิกเป็นหนี้โดยการกู้ก็เป็นสิ่งสำคัญยิ่งที่จะต้องจัดการบริหารให้มีประสิทธิภาพ ให้เหนือกว่าและดีกว่าธนาคารให้ได้ การบริหารจัดการด้าน **สวัสดิการ** นั้นแหละคือสิ่งสุดยอดที่ควรทำให้ดีที่สุดในฐานะที่เป็น **สหกรณ์** อันเป็นการช่วยเหลือกับบรรดาสมาชิกทั้งทางตรง

และทางอ้อม ปัจจุบันนี้มีการรอดอ้าง แข่งขัน กันมากนะในเรื่องสวัสดิการซึ่งเป็นสิ่งดีกับสมาชิก แต่จะ “เว่อ” ไปหรือเปล่าก็ตามแต่สหกรณ์ซึ่งไม่เหมือนกัน

ทำอะไรก็ตามแต่ก็อย่าลืมหลักการอุดมการณ์นะครั้น ที่สำคัญที่จะย้ำคือ **หลักประชาธิปไตย** ความเสมอภาคเท่าเทียมกัน และ **ต้องไม่ถูกครอบงำ ชี้นำ** โดยใครๆ และสถาบันใดๆ คือต้องมีความเป็นอิสระในการบริหาร โดย **คณะกรรมการที่สมาชิกเลือกตั้งเข้ามาโดยบริสุทธิ์ ยุติธรรมเท่านั้น** หลายสหกรณ์ที่ปล่อยให้ผู้บริหารมหาวิทยาลัยควบคุมดูแลจนแทบไม่เป็นสหกรณ์ โดยอ้างว่ากลัวว่าจะทุจริตกันแบบที่เคยเป็นมา จึงต้องกลายเป็นสหกรณ์ที่น่าสงสารตลอดไป

ผู้เขียนมีอาจประสงค์จะล้วงลึกหรือก้าวล่วงไปวิจารณ์สหกรณ์มหาวิทยาลัยใดๆ ในรายละเอียดเพราะเป็นถึงระดับมหาวิทยาลัยแล้ว และผู้ที่ได้รับเลือกเข้ามาเป็นกรรมการสหกรณ์ได้ก็คงไม่ใช่ธรรมดาโดยจะต้องมีความสามารถที่จะศึกษาเรียนรู้เรื่องสหกรณ์ออมทรัพย์ได้ไม่ยากเลยถ้ามีความตั้งใจจริง การสอบถามตลอดจนศึกษาดูงานกันและกันระหว่างสหกรณ์มหาวิทยาลัยด้วยกันก็ทำได้ไม่ยาก และมีได้เป็นการเสียหน้าใดๆ เพื่อจะได้ข้อคิดอันเป็นประโยชน์ เพราะปัจจุบันนี้เรามีชมรมสหกรณ์ออมทรัพย์มหาวิทยาลัยแล้วนะครั้น โดย ชสอ. ให้การสนับสนุนด้วย

ข้อมูลเบื้องต้นของแต่ละสหกรณ์ระดับมหาวิทยาลัยที่รวบรวมได้โดยเจ้าหน้าที่ ชสอ. ที่ให้ความอนุเคราะห์มาก็ปรากฏรายการตามตารางที่แสดงไว้



เรียงตามสินทรัพย์ต่อสมาชิก จากมากไปน้อย

ข้อมูล ระหว่าง 1 เม.ย. 2561 - 31 มี.ค. 2562

ที่	รหัสสมาชิก	ชื่อสมาชิก	จำนวนสมาชิก	รวมสินทรัพย์	สินทรัพย์ต่อสมาชิก
1	100081	มหาวิทยาลัยเกษตรศาสตร์	10,799	41,139,094,408.64	3,809,528.14
2	100140	มหาวิทยาลัยธรรมศาสตร์	9,650	31,339,696,715.32	3,247,636.97
3	100130	มหาวิทยาลัยเทคโนโลยีพระจอมเกล้าธนบุรี	2,247	5,814,060,530.40	2,587,476.87
4	100079	จุฬาลงกรณ์มหาวิทยาลัย	15,822	40,031,959,833.02	2,530,145.36
5	101151	สถาบันบัณฑิตพัฒนบริหารศาสตร์	1,358	3,354,938,903.74	2,470,499.93
6	100224	มหาวิทยาลัยสงขลานครินทร์	12,334	29,750,382,979.05	2,412,062.83
7	100338	พระจอมเกล้าพระนครเหนือ	2,784	5,292,016,898.20	1,900,868.14
8	100102	มหาวิทยาลัยมหิดล	39,589	67,996,055,356.49	1,717,549.20
9	100265	มหาวิทยาลัยสุโขทัยธรรมมาธิราช	2,691	3,656,944,657.97	1,358,953.79
10	100982	มหาวิทยาลัยราชภัฏสุราษฎร์ธานี	357	439,810,525.70	1,231,962.26
11	100047	มหาวิทยาลัยศรีนครินทรวิโรฒ	12,165	14,788,718,585.04	1,215,677.65
12	100505	มหาวิทยาลัยแม่โจ้	1,498	1,403,520,935.09	936,929.86
13	100373	มหาวิทยาลัยธุรกิจบัณฑิตย์	740	617,493,575.87	834,450.78
14	101205	มหาวิทยาลัยเทคโนโลยีสุรนารี	1,901	1,539,414,270.09	809,791.83
15	100188	มหาวิทยาลัยเชียงใหม่	11,476	9,086,650,158.68	791,795.94
16	100282	พระจอมเกล้าลาดกระบัง	2,033	1,526,178,647.43	750,702.73
17	100725	มหาวิทยาลัยอุบลราชธานี	1,156	813,402,882.75	703,635.71
18	101150	สถาบันอุดมศึกษา จังหวัดสุรินทร์	715	475,442,786.64	664,954.95
19	100867	มหาวิทยาลัยวลัยลักษณ์	1,247	816,128,740.48	654,473.73
20	100525	มหาวิทยาลัยรังสิต	1,770	1,126,112,285.73	636,221.63
21	100293	มหาวิทยาลัยหอการค้าไทย	451	283,280,929.96	628,117.36
22	100424	มหาวิทยาลัยกรุงเทพ	758	395,014,672.16	521,127.54
23	100135	มหาวิทยาลัยศิลปากร	2,454	1,265,394,767.97	515,645.79
24	100248	ข้าราชการทบวงมหาวิทยาลัย	372	190,932,105.07	513,258.35
25	100929	มหาวิทยาลัยมหาสารคาม	1,058	532,822,730.26	503,613.17
26	100158	มทร.อุเทนถวาย	57	27,505,161.30	482,546.69
27	100359	มหาวิทยาลัยราชภัฏนครศรีธรรมราช	738	347,969,401.43	471,503.25



รหัส ที่ สมาชิก ชสอ.	สหกรณ์ออมทรัพย์...จำกัด	จำนวน สมาชิก	รวมสินทรัพย์	สินทรัพย์ ต่อสมาชิก
28 101146	มหาวิทยาลัยราชภัฏมหาสารคาม	568	264,383,281.13	465,463.52
29 100150	มหาวิทยาลัยขอนแก่น	7,661	3,448,069,719.82	450,080.89
30 100623	มหาวิทยาลัยหัวเฉียวเฉลิมพระเกียรติ	687	291,062,145.24	423,671.24
31 100204	และการรณกิจมหาวิทยาลัยรามคำแหง	3,631	1,506,136,310.71	414,799.31
32 100080	วิทยาลัยเทคนิคกรุงเทพฯ	450	165,596,821.49	367,992.94
33 100712	มหาวิทยาลัยเทคโนโลยีราชมงคล	2,205	673,640,428.75	305,505.86
34 100585	มหาวิทยาลัยเกริก	65	16,545,414.24	254,544.83
35 101179	มทร.ศรีวิชัย	315	56,308,225.82	178,756.27
36 100751	มหาวิทยาลัยสวนดุสิต	573	93,569,936.34	163,298.32
37 100974	มหาวิทยาลัยแม่ฟ้าหลวง	925	144,148,031.60	155,835.71
38 100983	มหาวิทยาลัยราชภัฏอุดรธานี	317	36,867,139.01	116,300.12
39 101083	มหาวิทยาลัยหาดใหญ่	142	12,350,020.07	86,971.97
40 101114	มหาวิทยาลัยมหาจุฬาลงกรณราชวิทยาลัย	584	39,036,443.50	66,843.23
41 101029	มหาวิทยาลัยราชภัฏชัยภูมิ	82	3,949,653.46	48,166.51
42 101177	มหาวิทยาลัยนครพนม	239	9,366,414.23	39,190.02





สหกรณ์ออมทรัพย์ : "นักบุญ" หรือ "คนบาป" ของสังคมไทย?



โดย... รังสรรค์ ปิติปัญญา¹

เกริ่นกันก่อน

ในระยะหลังๆ มีการกล่าวถึงปัญหาหนี้สินของคนไทยว่าทวีความรุนแรงมากขึ้นเรื่อยๆ และพบว่าเจ้าหนี้รายใหญ่ของคนบางกลุ่มคือสหกรณ์ออมทรัพย์ จึงเป็นที่มาของการกล่าวถึงสหกรณ์ออมทรัพย์ในเชิงลบว่าเป็นสาเหตุหรือตัวสร้างหรือทำให้ปัญหาหนี้สินในสังคมไทยรุนแรงขึ้น (จนรัฐบาลโดยกระทรวงการคลัง และธนาคารแห่งประเทศไทย ต้องกระโดดเข้ามามีบทบาทอย่างสำคัญในการจัดการกับสหกรณ์?) หรือหากเปรียบเป็นคน วันนี้บางคนอาจมองว่าสหกรณ์ออมทรัพย์เป็น “คนบาป” ของสังคมไทย ... การมองแบบนี้ถูกต้องหรือไม่คงต้องมาพิจารณากัน

พัฒนาการ (บางส่วน) ของหนี้สิน

เพื่อให้เข้าใจเรื่องนี้ชัดเจนขึ้น ผมขอเริ่มต้นด้วยการทำความเข้าใจถึงความเข้าใจถึงความเป็นมาของหนี้สินก่อน ทั้งนี้สังคมไทยในอดีตเป็นสังคมที่ไม่ซับซ้อนสามารถพึ่งพาตัวเองได้ค่อนข้างสมบูรณ์ อย่างไรก็ตาม หลังจากที่มีการติดต่อกับต่างประเทศและนำเอาแนวคิดแบบทุนนิยม³ มาใช้ ทำให้เศรษฐกิจของประเทศไทยเจริญเติบโตอย่าง

- ¹ ผู้ทรงคุณวุฒิ ภาควิชาสหกรณ์ คณะเศรษฐศาสตร์ มหาวิทยาลัยเกษตรศาสตร์ และ รองประธานกรรมการ สหกรณ์ออมทรัพย์มหาวิทยาลัยเกษตรศาสตร์ จำกัด
- ² โดยหลักแล้ว สหกรณ์เป็นองค์กรที่อยู่ภายใต้การส่งเสริมและกำกับดูแลโดยกระทรวงเกษตรและสหกรณ์
- ³ แนวคิดแบบทุนนิยม เน้นการแบ่งงานกันทำและการรวมศูนย์การผลิต จากนั้นนำเอาผลผลิตมาแลกเปลี่ยนซื้อขายกันโดยมีเงินตรา องค์กรธุรกิจ และ ตลาดเป็นสื่อกลาง ทุกคนในสังคมมีอิสระในการผลิตและการบริโภค ผู้ผลิตทำการผลิตเพื่อหวังกำไรสูงสุด ผู้บริโภคบริโภคเพื่อให้ได้ความพอใจสูงสุด และเชื่อมั่นว่าการแข่งขันจะนำมาซึ่งประสิทธิภาพและความเจริญรุ่งเรือง



รวดเร็ว ขณะเดียวกันก็ทำให้สังคมไทยต้องเผชิญปัญหาอย่างรุนแรง กลายเป็นสังคมที่อ่อนแอพึ่งพาตนเองไม่ได้ เมื่อเป้าหมายการผลิตเปลี่ยนไปจากเดิมที่เน้นการเลี้ยงตนเองไปเป็นเพื่อขาย การผลิตต้องคำนึงถึงความต้องการของตลาดหรือผู้ซื้อเป็นหลัก และเพื่อให้ได้รายได้มากที่สุดการผลิตจึงเน้นการผลิตสินค้าเฉพาะอย่างและเป็นการผลิตขนาดใหญ่ มีการทำลายทรัพยากรธรรมชาติอย่างมากมายพร้อมๆ กับการนำเทคโนโลยีจากภายนอกเข้ามาใช้ ต้องการเงินทุนมากขึ้น ใครไม่มีเงินทุนของตนเองก็ต้องไปกู้หนี้ยืมสินมาลงทุน โดยหวังว่าเมื่อได้ผลผลิตแล้วก็จะจำหน่ายสู่ตลาดได้เงินกลับมาใช้คืนหนี้สินดังกล่าว รวมถึงนำมาใช้จ่ายซื้อเครื่องอุปโภคบริโภค และลงทุนต่อไป อย่างไรก็ตามบ่อยครั้งที่การผลิตเกิดความเสียหาย หรือไม่สามารถจำหน่ายผลผลิตได้ตามที่คาดหวังเนื่องจากผลผลิตล้นตลาด ทำให้เกิดปัญหาหนี้สินการสูญเสียที่ดินทำกิน และเกิดความยากจนตามมา

ในด้านการบริโภค พบว่าสินค้าที่คนในชุมชนบริโภคนั้นส่วนใหญ่ไม่สามารถผลิตได้เอง และสินค้าหลายชนิดไม่มีความจำเป็นต่อการครองชีพเลย แต่ชาวบ้านต้องการซื้อเพื่อให้ทัดเทียมกับเพื่อนบ้าน สินค้าเหล่านี้ส่วนใหญ่มีราคาค่อนข้างแพง และชาวบ้านจำนวนมากต้องกู้เงินมาซื้อหรือซื้อในระบบเงินผ่อน จึงเกิดปัญหาหนี้สินจากการบริโภคตามมา

เพื่อแก้ไขปัญหาข้างต้น ประชาชนภายใต้การสนับสนุนของภาครัฐ ร่วมกันจัดตั้งสหกรณ์ขึ้นมา โดยเริ่มจากสหกรณ์หาทุน ในปี พ.ศ. 2459 แล้วพัฒนาไปยังสหกรณ์รูปอื่นๆ หนึ่งในจำนวน

● นั่นคือ “สหกรณ์ออมทรัพย์” ที่เริ่มต้นในปี พ.ศ. 2492 โดยมีเป้าหมายหรือวัตถุประสงค์หลักอยู่ที่ “การส่งเสริมการออม” โดยเปลี่ยนแนวความคิดในการออมจาก “ใช้ก่อนออม” (เมื่อมีรายได้เข้ามาจะนำไปใช้จ่ายใช้สอยตามที่ต้องการก่อน เหลือจากการใช้จ่ายแล้วจึงนำมาออม) มาเป็น “ออมก่อนใช้” (เมื่อมีรายได้เข้ามาก็ให้หักส่วนหนึ่งเป็นเงินออมก่อน เหลือจากการออมแล้วจึงนำไปใช้จ่าย) และเพื่อให้การดำเนินการเป็นไปได้จริงจึงกำหนดให้สมาชิกต้องออม (บังคับ) ในรูปของหุ้นอย่างสม่ำเสมอทุกเดือน (ไม่สามารถถอนออกได้ ยกเว้นออกจากการเป็นสมาชิก) และห้ามหยุดการออมโดยไม่มีเหตุผล หลังจากนำเงินที่เหลือไปใช้จ่ายแล้วหากยังมีเงินเหลือ ก็อาจออมเพิ่มได้ทั้งในรูปของหุ้นและ/หรือเงินฝากที่สหกรณ์ออมทรัพย์เปิดให้บริการอยู่

● อย่างไรก็ตาม ในช่วงชีวิตของสมาชิกอาจมีบางเวลาที่มีรายได้ไม่พอกับรายจ่าย หรือต้องการซื้อทรัพย์สินที่จำเป็นแต่มีเงินไม่เพียงพอ ก็อาจเป็นเหตุให้ไม่สามารถออมได้อย่างต่อเนื่อง (ผิดเงื่อนไขของสหกรณ์) และบางครั้งอาจต้องกู้เงินจากแหล่งนอกระบบที่ต้องจ่ายดอกเบี้ยในอัตราที่สูงมาก ดังนั้น เพื่อให้การออมเป็นไปได้อย่างต่อเนื่อง ไม่สะดุด และเป็นหลักประกันที่ดีสำหรับอนาคตของสมาชิก สหกรณ์ออมทรัพย์จึงให้บริการเงินกู้ยืมแก่สมาชิกด้วย อย่างไรก็ตาม ใครขอยืมว่าการให้เงินกู้เป็นเพียงบริการเสริมที่สำคัญ ไม่ใช่บริการหลักอันดับหนึ่งอย่างที่คนทั่วไปเข้าใจ

● ในระยะที่ผ่านมานี้ มีการขยายการจัดตั้งสหกรณ์ออมทรัพย์อย่างต่อเนื่อง ณ สิ้นปีบัญชี 2562 มีสหกรณ์ออมทรัพย์จัดตั้งและดำเนินการ



อยู่ทั้งสิ้น 1,375 แห่ง สมาชิกรวม 3.33 ล้านคน มีสินทรัพย์รวม 2.81 ล้านล้านบาท ในจำนวนนี้มีแหล่งที่มาจากทุนเรือนหุ้น 1.11 ล้านล้านบาท จากเงินรับฝากจากสมาชิก 1.05 ล้านล้านบาท นอกนั้นเป็นหนี้สินจากแหล่งอื่นๆ และเงินกองทุนต่างๆ สหกรณ์ได้นำสินทรัพย์ดังกล่าวมาบริหาร โดยเฉพาะการให้สมาชิกกู้ยืม ณ สิ้นปี 2562 มียอดเงินให้กู้และยังคงเหลืออยู่ที่สมาชิกประมาณ 2.12 ล้านล้านบาท

สหกรณ์ออมทรัพย์ “นักบุญ” หรือ “คนบาป” ของสังคมไทย?

แม้ว่าสหกรณ์จะเจริญเติบโตอย่างต่อเนื่อง แต่พบว่าผู้บริหารภาครัฐและประชาชนจำนวนมากยังมีมุมมองต่อสหกรณ์ออมทรัพย์ในเชิงลบ โดยเฉพาะอย่างยิ่งในเรื่องของ “หนี้สินภาคประชาชน” สหกรณ์ออมทรัพย์ถูกมองว่าเป็นตัวสร้าง “ปัญหาหนี้สิน” ให้แก่ภาคประชาชน ตัวอย่างเช่น เมื่อเร็วๆ นี้ ผู้บริหารคนสำคัญของประเทศได้ไปที่สำนักงานตำรวจแห่งชาติและได้มีการพูดถึงปัญหาหนี้สินของตำรวจในทำนองว่ามีความรุนแรงมาก โดยชี้ว่ามีมูลหนี้สูงถึงกว่า 270,000 ล้านบาท โดยส่วนใหญ่เป็นหนี้ที่กู้ยืมมาจากสหกรณ์ออมทรัพย์ คำถามที่ตามมาก็คือ สหกรณ์ออมทรัพย์เป็นตัวสร้างปัญหาหนี้ภาค

ประชาชนจริงตามที่เรามองกันหรือไม่?

เพื่อตอบคำถามดังกล่าว ในที่นี้ขอแบ่งการพิจารณาออกเป็น 3 ประเด็น คือ (1) หนี้สินเป็นสิ่งเลวร้ายหรือไม่? (2) หนี้สินที่เป็นปัญหาคืออะไร? และ (3) สหกรณ์ออมทรัพย์เป็นสาเหตุที่ทำให้สมาชิกเป็นหนี้และมีปัญหาหนี้สินจริงหรือไม่?

ในประเด็นแรก ผมได้เคยอภิปรายไว้ในบทความเรื่อง “หนี้สิน : ของดีหรือสิ่งเลวร้าย?” โดยสรุปก็คือหนี้สินเป็นได้ทั้งของดีและสิ่งเลวร้าย ทั้งนี้ขึ้นอยู่กับลักษณะของตัวหนี้สิน (อัตราดอกเบี้ย ระยะเวลาชำระคืน และเงื่อนไขอื่นๆ) เจ้าหนี้ (ในระบบ หรือ นอกระบบ) และ ตัวผู้เป็นหนี้ (ความสามารถในการหารายได้ และ พฤติกรรมการใช้จ่าย) จึงไม่ขอกกล่าวถึงรายละเอียดในเรื่องนี้อีก

ประเด็นที่สอง หนี้สินที่เป็นปัญหาคืออะไร จริงๆ แล้วหนี้สินเป็นเรื่องธรรมดาของระบบทุนนิยม หลักการบัญชีทั่วไปเขียนไว้ชัดเจนว่า “สินทรัพย์ = หนี้สิน + ทุน” หนี้สินถือเป็นแหล่งที่มาที่สำคัญของสินทรัพย์ ดังนั้นในการพิจารณาเรื่องของหนี้สินต้องพิจารณาประกอบกับสินทรัพย์ด้วย คนบางคนเมื่อพิจารณาแต่เฉพาะยอดหนี้สินโดดๆ อาจดูเหมือนว่ามีหนี้สูงมาก เช่น 5 ล้านบาท แต่หากมองทางด้านสินทรัพย์ประกอบด้วย อาจพบว่าเมื่อเทียบกับสินทรัพย์แล้วหนี้สินดังกล่าวคิดเป็นสัดส่วนเพียงเล็กน้อยเท่านั้น เช่น ถ้าคนที่เรากล่าวถึงนี้ มีสินทรัพย์มากถึง 15 ล้านบาท หรือคิดเป็น 3 เท่าของหนี้สิน หนี้สินของเขาก็ไม่น่าจะอยู่ในข่ายที่เป็นปัญหา ดังนั้น การพิจารณาเรื่องนี้จึงไม่ควร (ไม่สามารถ) ดูจากจำนวนหนี้สินเพียงอย่างเดียว แต่ต้องดูประกอบ



กับทุนและสินทรัพย์โดยรวมของผู้เป็นหนี้ด้วย
อย่างนั้น “ปัญหาหนี้สิน” คืออะไรกันแน่
คำว่า “ปัญหาหนี้สิน” อาจมีการให้ความหมาย
หลายแบบ อย่างไรก็ตาม ที่น่าจะเหมาะสมใน
ที่นี้คือ **“หนี้สินที่ไม่สามารถชำระคืนได้ตาม
กำหนดเวลา”** เมื่อพิจารณาตามความหมายนี้
ผู้มีปัญหาหนี้สินจริงๆ อาจมีสัดส่วนไม่มากนักเมื่อ
เทียบกับคนที่เป็หนี้ทั้งหมด ตัวอย่างเช่น เมื่อ
ประมาณ 3-4 ปีที่แล้ว ขณะที่มีการพูดถึงปัญหา
หนี้สินของบุคลากรทางการศึกษาว่ามีความรุนแรง
มากเหลือเกิน แต่เมื่อลองไปดูข้อมูลจริงๆ พบว่า
บุคลากรทางการศึกษาที่มีปัญหาหนี้สินรุนแรง
จริงๆ เพียงประมาณ 1,700 คน จากฐานผู้กู้
ทั้งหมดประมาณ 560,000 คน หรือคิดเป็นเพียง
ร้อยละ 0.3 เท่านั้น

ดังนั้นการกล่าวถึงปัญหาหนี้สินในปัจจุบัน
อาจอยู่ในลักษณะที่รุนแรงเกินความเป็นจริง ทั้งนี้
น่าจะมีผลมาจากการตีความว่าหนี้สินทั้งหมด
และ/หรือจำนวนคนที่เป็หนี้ทั้งหมดคือขนาด
ของเป็ปัญหาหนี้สิน

ประเด็นที่สาม สหกรณ์ออมทรัพย์เป็
ตัวที่ทำให้สมาชิกเป็หนี้และมีปัญหาหนี้สินจริง



หรือไม่? หากย้อนไปในส่วนแรกๆ ของบทความ
นี้ ผมได้ทำความถึงพัฒนาการของหนี้สินใน
ประเทศไทยและชี้ให้เห็นว่าปัญหาหนี้สินเกิดขึ้น
มาก่อนการเกิดขึ้นของขบวนการสหกรณ์ และ
สหกรณ์ถูกสร้างขึ้นมาใช้เป็เครื่องมือในการ
แก้ไขหนี้สินที่เป็ปัญหา ดังนั้นการที่เห็นหนี้กับ
สหกรณ์ออมทรัพย์อยู่ด้วยกันตลอดเวลาแล้วเหมา
ว่าสหกรณ์เป็ตัวสร้างหนี้สินให้เกิดขึ้นกับสมาชิก
คงไม่ถูกต้อง

ที่กล่าวมาจะพออธิบายได้ว่าสหกรณ์
ออมทรัพย์ไม่ใช่สาเหตุที่ทำให้สมาชิกเป็หนี้ แต่
เป็ไปได้หรือไม่ที่สหกรณ์ออมทรัพย์จะเป็ตัวการ
สำคัญที่ทำให้สมาชิกมีปัญหาหนี้สิน? เรื่องนี้
คงต้องให้ความเป็ธรรมกับสหกรณ์ออมทรัพย์
ด้วย โดยปกติสมาชิกส่วนใหญ่ของสหกรณ์
ออมทรัพย์ไม่ใช่ผู้มีฐานะดี จำนวนมากยังมีความ
เดือดร้อนทางการเงิน ทั้งนี้ด้วยแนวคิดที่เน้น
การให้สมาชิกออมเงิน และนำเงินที่ออมได้มา
บริหารให้ผู้ที่เดือดร้อนได้กู้ยืมไปใช้ตามความ
จำเป็น เพื่อให้สามารถดำรงชีวิตและสะสมทรัพย์สิน
ได้ตามศักยภาพของแต่ละคน สำหรับเงินกู้ที่
สหกรณ์ออมทรัพย์ให้บริการนั้น ส่วนใหญ่จะคิด
ดอกเบี้ยในอัตราต่ำกว่า และมีเงื่อนไขการ
ค้ำประกันและการชำระหนี้ที่ผ่อนปรนกว่าแหล่ง
เงินกู้อื่น

**ดังนั้นสหกรณ์ออมทรัพย์จึงไม่ควรถูก
กล่าวหาว่าเป็สาเหตุสำคัญที่ทำให้สมาชิกมี
ปัญหาหนี้สิน**

อย่างไรก็ตามภาครัฐและคนภายนอก
อาจมองว่าสหกรณ์ให้วงเงินกู้มากเกินไป ทำให้
เงินเดือนเหลือรับหลังจากหักชำระหนี้แล้วของ



บางคนน้อยเกินไป อาจทำให้เกิดความเดือดร้อนในการครองชีพได้ สิ่งทีภาครัฐต้องเข้าใจก็คือสมาชิกแต่ละคนมีครอบครัวซึ่งบางส่วนก็เป็นผู้มีรายได้ที่สามารถนำมาใช้จ่ายในครอบครัวได้ นอกจากนั้นบางส่วนก็มีรายได้เสริมนอกเหนือจากเงินเดือนอีกด้วย อย่างไรก็ตามก็ต้องยอมรับว่าสมาชิกบางส่วนมีการกู้ยืมซ้ำ (เมื่อชำระหนี้เดิมแล้วประมาณ 1-2 เดือน ก็ทำเรื่องกู้ใหม่เพื่อชำระหนี้เดิมทั้งหมดแล้วเอาส่วนต่างมาใช้จ่าย) ทั้งนี้การกู้ยืมซ้ำอาจเกิดจากความจำเป็น หากไม่ทำหรือสหกรณ์ไม่ยอมให้ทำ อาจทำให้คนกลุ่มนี้ต้องหันไปใช้บริการหนี้นอกระบบ

มือดีดีผู้บริหารสถานศึกษาคนหนึ่งเคยเล่าว่า ช่วงหนึ่งของชีวิต เขาและภรรยาต้องวางแผนการกู้ยืมซ้ำจากสหกรณ์อยู่หลายปี เนื่องจากในเวลานั้นลูกๆ กำลังเรียนมหาวิทยาลัย มีค่าใช้จ่ายสูงมาก ถ้าสหกรณ์ไม่ให้กู้ยืมซ้ำเขาคงต้องไปพึ่งเงินกู้นอกระบบที่อาจทำให้ต้องตกอยู่ในวงจรอุบาทว์ของหนี้นอกระบบอย่างไม่มีวันหลุดพ้น ปัจจุบันลูกๆ เรียนจบหมดแล้ว ทำงานแล้ว และเขาไม่ได้กู้ยืมซ้ำอีกแล้ว



มีคนบอกว่าการพิจารณาว่าสหกรณ์เป็นสาเหตุสำคัญของปัญหาหนี้สินจริงหรือไม่? อาจทำโดย “การตั้งคำถามว่าถ้าไม่มีสหกรณ์แล้ว ปัญหาหนี้สินของสมาชิกจะหมดไปหรือไม่” ถ้าตอบว่า “ใช่” แสดงว่าสหกรณ์เป็นสาเหตุของปัญหาหนี้สินจริง แต่ถ้าคำตอบว่า “ไม่ใช่” แสดงว่าสหกรณ์ไม่ใช่สาเหตุของปัญหาหนี้สิน ... “ผมเชื่อว่าท่านผู้อ่านคงสามารถตอบคำถามนี้ได้ไม่ยากนัก”

ถึงตรงนี้ ท่านยังคิดว่าสหกรณ์เป็นสาเหตุสำคัญของปัญหาหนี้สินหรือเป็น “คนบาป” ของสังคมไทยอีกหรือไม่?





นอกจากนั้น ยังมีข้อมูลว่าหลายสหกรณ์ มีบทบาทอย่างชัดเจนในการแก้ปัญหาหนี้สิน ให้กับผู้ที่เป็สมาชิกด้วย ตัวอย่างเช่น สหกรณ์ ออมทรัพย์ในสถานประกอบการสามารถลดภาระ ดอกเบี้ยให้กับสมาชิกที่เป็นผู้ใช้งาน ซึ่งโดยทั่วไปต้องเสียแก่นายทุนเงินกู้ในระบบในอัตรา ที่สูงมาก (เช่น ร้อยละ 20 ต่อเดือน) ขณะที่สหกรณ์ ออมทรัพย์ในสถานประกอบการโดยทั่วไปคิด ดอกเบี้ยในอัตราต่ำกว่ามาก (เช่น ร้อยละ 1 ต่อ เดือน) เป็นผลให้แรงงานสามารถพึ่งตนเองและ ลืมตาอ้าปากได้ และ ที่สำคัญคือทำให้ยืนอยู่ ในสังคมนี้ได้อย่างมีศักดิ์ศรี

นอกจากช่วยแก้ปัญหาหนี้สินแล้ว ยัง พบว่าสหกรณ์ออมทรัพย์จำนวนมากได้วางระบบ และให้สวัสดิการแบบครบวงจรชีวิตแก่สมาชิก เช่น ดูแลช่วยเหลือค่ารักษาพยาบาลบางส่วน แก่สมาชิกที่เจ็บป่วย ให้ความช่วยเหลือทางการ

เงินแก่ผู้สูงอายุ รวมไปถึงบางสหกรณ์กำลังพิจารณา ที่จะพัฒนาระบบบำนาญให้แก่สมาชิกอีกด้วย ถึงตรงนี้ น่าจะถือได้ว่าสหกรณ์นอกจาก จะไม่ใช่ “คนบาป” แล้ว ยังเป็นองค์กรที่มีประโยชน์ หรือ อาจกล่าวได้ว่าเป็นส่วนหนึ่งของ “**นักบุญ**” ในสังคมไทยได้

ส่งท้ายก่อนจาก

จากที่กล่าวมาพอสรุปได้ว่านอกจาก ไม่ได้เป็น “คนบาป” แล้วยังอาจถือว่าเป็นสหกรณ์ ออมทรัพย์เป็นส่วนหนึ่งของกลุ่ม “นักบุญ” ของ สังคมไทยได้ด้วย อย่างไรก็ตาม เกิดคำถามตาม มาว่าถ้าเป็นเช่นนั้นแล้ว “**ทำไมวันนี้ภาครัฐถึง ได้ออกมาตรการต่างๆ ที่ทำให้ขบวนการสหกรณ์ ออมทรัพย์อ่อนแอและหมดคุณค่าลง?**” ประเด็น นี้เป็นเรื่องใหญ่อีกเรื่องหนึ่งที่ต้องพิจารณาหา คำตอบกันต่อไป... แล้วเจอกันครับ





ประกาศสหกรณ์ออมทรัพย์มหาวิทยาลัยเกษตรศาสตร์ จำกัด
ที่ 64/2563

เรื่อง แต่งตั้งคณะกรรมการจัดทำหนังสือรายงานกิจการประจำปี 2563

อาศัยอำนาจตามความในข้อบังคับของสหกรณ์ออมทรัพย์มหาวิทยาลัยเกษตรศาสตร์ จำกัด ข้อ 48 (27) และด้วยความเห็นชอบของที่ประชุมคณะกรรมการดำเนินการ ครั้งที่ 20/2563 เมื่อวันที่ 13 พฤศจิกายน 2563 จึงขอแต่งตั้งคณะกรรมการจัดทำหนังสือรายงานกิจการประจำปี 2563 ดังนี้

- | | |
|--|-------------------------------|
| 1. ประธานคณะกรรมการการศึกษาและประชาสัมพันธ์ | ประธานคณะกรรมการ |
| 2. คณะกรรมการการศึกษาและประชาสัมพันธ์ | คณะกรรมการ |
| 3. ประธานคณะกรรมการบริหาร | คณะกรรมการ |
| 4. เลขานุการคณะกรรมการบริหาร | คณะกรรมการ |
| 5. ประธานคณะกรรมการเงินกู้ | คณะกรรมการ |
| 6. เลขานุการคณะกรรมการเงินกู้ | คณะกรรมการ |
| 7. ประธานคณะกรรมการบริหารการเงิน | คณะกรรมการ |
| 8. เลขานุการคณะกรรมการบริหารการเงิน | คณะกรรมการ |
| 9. ประธานคณะกรรมการส่งเสริมและพัฒนาคุณภาพชีวิต | คณะกรรมการ |
| 10. เลขานุการคณะกรรมการส่งเสริมและพัฒนาคุณภาพชีวิต | คณะกรรมการ |
| 11. ประธานคณะกรรมการบริหารความเสี่ยง | คณะกรรมการ |
| 12. เลขานุการคณะกรรมการบริหารความเสี่ยง | คณะกรรมการ |
| 13. ผู้ช่วยเลขานุการคณะกรรมการดำเนินการ | คณะกรรมการ |
| 14. ผู้จัดการ | คณะกรรมการและเลขานุการ |
| 15. รองผู้จัดการ | คณะกรรมการและผู้ช่วยเลขานุการ |
| 16. หัวหน้าฝ่ายสมาชิกสัมพันธ์ | คณะกรรมการและผู้ช่วยเลขานุการ |

โดยให้คณะกรรมการดังกล่าวมีหน้าที่รับผิดชอบในการรวบรวมข้อมูลและสรุปผลการดำเนินงานในรอบปี งบประมาณ และจัดทำรายงานกิจการประจำปีเสนอที่ประชุมใหญ่สามัญประจำปี 2563

ประกาศ ณ วันที่ 23 พฤศจิกายน 2563

(ดร.ดำรงค์ ศรีพระราม)

ประธานกรรมการ

สหกรณ์ออมทรัพย์มหาวิทยาลัยเกษตรศาสตร์ จำกัด

MRENEW

กองทุนนี้ลงทุนกระจุกตัวในหมวดอุตสาหกรรมพลังงานจึงมีความเสี่ยงที่ผู้ลงทุนอาจสูญเสียเงินลงทุนจำนวนมาก

ลงทุนใน **BGF Sustainable Energy Fund** เพียงกองทุนเดียว
ซึ่งบริหารจัดการโดย **BlackRock** โดยเฉลี่ยในรอบปีบัญชีไม่ต่ำกว่า 80% ของ NAV

จุดเด่นของกองทุน



คัดเลือกกองทุนคุณภาพดี

เน้นลงทุนในหุ้นของธุรกิจพลังงานที่ยั่งยืนรวมถึงพลังงานทดแทน (Renewable Energy) ที่ทั่วโลกบริหารจัดการโดย BlackRock ที่มีความเชี่ยวชาญด้านการลงทุนที่คำนึงและใส่ใจต่อสิ่งแวดล้อม สังคม และธรรมาภิบาล (ESG)



เติบโตไปพร้อมกับการเปลี่ยนแปลง

ลงทุนในธุรกิจที่ส่งผลกระทบต่อสังคม และสิ่งแวดล้อม ซึ่งมีโอกาสเติบโตสูง



โอกาสได้รับผลตอบแทนสูง

มุ่งหวังที่จะสร้างอัตราผลตอบแทนสูง ทั้งจากกำไร capital gains และเงินปันผล

ควรทำความเข้าใจลักษณะสินค้า เงื่อนไข ผลตอบแทนและความเสี่ยงก่อนการตัดสินใจลงทุนกองทุนไม่ได้ป้องกันความเสี่ยง
อัตราแลกเปลี่ยนทั้งจำนวนอาจขาดทุนหรือได้รับกำไรจากอัตราแลกเปลี่ยนหรือได้รับเงินคืนต่ำกว่าเงินลงทุนเริ่มแรก

กองทุนสายกลาง

กระจายความเสี่ยง ทั่วยาววว...ผลตอบแทนไม่เหวี่ยง

K-FIT

ผลตอบแทนเลือกได้

- อยากได้โอกาสรับผลตอบแทนสูง หรือเน้นเซฟ ก็มีให้เลือกถึง 4 กองทุน
- ไม่เหนื่อยลุ้นสภาวะตลาด เพราะมีมือโปร ช่วยปรับสัดส่วนการลงทุนให้
- ได้ของดี หลากหลายสินทรัพย์ในกองทุนเดียว

K-GINCOME-A(R)

รับรายได้สม่ำเสมอ

- ลงทุนสบาย ท่องรับผลตอบแทนสม่ำเสมอ
- ลงทุนได้ทุกสภาวะตลาด
- กระจายการลงทุนในหลากหลายสินทรัพย์ ทั่วโลกกว่า 2,500 ตัว* เน้นสินทรัพย์ที่จ่ายผลตอบแทนสูง

ความ
เสี่ยง
ต่ำ

ความเสี่ยง
สูง

*K-GINCOME-A(R) ลงทุนผ่านกองทุนหลัก JPMorgan Investment Funds-Global Income Fund, Class A (mth)-EUR / K-GINCOME-A(R) ป้องกันความเสี่ยงจากอัตราแลกเปลี่ยนไม่น้อยกว่า 75% ของมูลค่าเงินลงทุนต่างประเทศ / K-FIT ป้องกันความเสี่ยงจากอัตราแลกเปลี่ยนตามดุลยพินิจของผู้จัดการกองทุน เนื่องจากกองทุนไม่ได้ป้องกันความเสี่ยงจากอัตราแลกเปลี่ยนเต็มจำนวน ผู้ลงทุนอาจจะขาดทุนหรือได้รับกำไรจากอัตราแลกเปลี่ยนหรือได้รับเงินคืนต่ำกว่าเงินลงทุนเริ่มแรกได้ / กองทุนมีนโยบายที่แตกต่างกันทั้งด้านสินทรัพย์/ภูมิภาค/ประเทศ/กลุ่มธุรกิจที่กองทุนลงทุน ราคาของหลักทรัพย์จึงมีความผันผวนตามปัจจัยที่กระทบ / ผู้ลงทุนโปรดทำความเข้าใจลักษณะสินค้า เงื่อนไขผลตอบแทน และความเสี่ยงก่อนตัดสินใจลงทุน / สนใจลงทุนและขอรับหนังสือชี้ชวนได้ที่ ธนาคารทิสโก้ทุกสาขา

BALANCED FUND

บาลานซ์ให้คุณ กับกองทุนที่ลงตัว