



สหกรณ์ออมทรัพย์มหาวิทยาลัยเกษตรศาสตร์ จำกัด KASETSART UNIVERSITY SAVINGS AND CREDIT CO-OPERATIVE LTD.

ที่ สอ.มก.ว.009/2557

6 มกราคม 2557

เรื่อง ขอความร่วมมือให้สมาชิกเข้าร่วมประชุมใหญ่สามัญประจำปี 2556

เรียน รองอธิการบดี คณบดี ผอ.สำนัก/สถาบัน/กอง/สถานี/โครงการฯ

ด้วยสหกรณ์ออมทรัพย์มหาวิทยาลัยเกษตรศาสตร์ จำกัด ได้กำหนดให้มีการประชุมใหญ่สามัญประจำปี 2556 ในวันพุธที่ 29 มกราคม 2557 ณ ห้องประชุมสุธรรม อารีกุล อาคารสารนิเทศ 50 ปี วิทยาเขตบางเขน ตั้งแต่เวลา 09.00 น. เป็นต้นไป ในกรณีนี้สหกรณ์ฯ ต้องขอความอนุเคราะห์จากท่านได้โปรดอนุญาตให้อาจารย์ ข้าราชการ พนักงาน และลูกจ้างประจำที่เป็นสมาชิกสหกรณ์ฯ เข้าร่วมประชุมใหญ่สามัญประจำปี 2556 ตามวัน เวลา และสถานที่ดังกล่าว **โดยไม่ถือเป็นวันลา** เพื่อให้การดำเนินการประชุมใหญ่เป็นไปตามวัตถุประสงค์ที่ได้วางไว้

จึงเรียนมาเพื่อโปรดพิจารณาอนุญาต และขอขอบคุณท่านที่ให้การสนับสนุนกิจการของสหกรณ์ด้วยดีเสมอมา

ขอแสดงความนับถือ

(รศ.วุฒิชัย กปิลาชญ์)

ประธานกรรมการ

สหกรณ์ออมทรัพย์มหาวิทยาลัยเกษตรศาสตร์ จำกัด



รายงานกิจการ ประจำปี 2556
สหกรณ์ออมทรัพย์มหาวิทยาลัยเกษตรศาสตร์ จำกัด



สหกรณ์ออมทรัพย์มหาวิทยาลัยเกษตรศาสตร์ จำกัด KASETSART UNIVERSITY SAVINGS AND CREDIT CO-OPERATIVE LTD.

ที่ สอ.มก.ว.079/2557

17 มกราคม 2557

เรื่อง ขอเชิญประชุมใหญ่สามัญประจำปี 2556

เรียน สมาชิกสหกรณ์ออมทรัพย์มหาวิทยาลัยเกษตรศาสตร์ จำกัด

สิ่งที่ส่งมาด้วย 1. งบดุลและงบกำไรขาดทุนประจำปีการเงิน 2556 จำนวน 1 ชุด

ด้วยคณะกรรมการดำเนินการสหกรณ์ออมทรัพย์มหาวิทยาลัยเกษตรศาสตร์ จำกัด ได้มีมติ ครั้งที่ 21/2556 วันที่ 28 พฤศจิกายน 2556 ให้กำหนดการประชุมใหญ่สามัญประจำปี 2556 ในวันพุธที่ 29 มกราคม 2557 เวลา 09.00 น. ณ ห้องสุธรรม อารีกุล อาคารสารนิเทศ 50 ปี วิทยาเขตบางเขน ตามระเบียบวาระการประชุม ดังนี้

วาระที่ 1 เรื่องประธานแจ้งให้ที่ประชุมทราบ

วาระที่ 2 รับรองรายงานการประชุมใหญ่สามัญประจำปี 2555 วันที่ 29 มกราคม 2556

วาระที่ 3 รับทราบการรับสมัครสมาชิกเข้าใหม่และสมาชิกออกจากสหกรณ์ และรายงานผลการดำเนินงาน ประจำปี 2556

วาระที่ 4 พิจารณานอมนัดงบดุล งบกำไรขาดทุน และงบกระแสเงินสด ประจำปี 2556

วาระที่ 5 พิจารณาการจัดสรรกำไรสุทธิ ประจำปี 2556

วาระที่ 6 พิจารณานอมนัดงบประมาณรายจ่ายในการดำเนินงาน ประจำปี 2557

วาระที่ 7 พิจารณารายงานของผู้ตรวจสอบกิจการ ประจำปี 2556

วาระที่ 8 การเลือกตั้ง ประธานกรรมการ คณะกรรมการดำเนินการและผู้ตรวจสอบกิจการ ประจำปี 2557

วาระที่ 9 พิจารณาคัดเลือกผู้สอบบัญชี เพื่อเสนอให้นายทะเบียนแต่งตั้งและกำหนดค่าธรรมเนียมการ ตรวจสอบ ประจำปี 2557

วาระที่ 10 พิจารณากำหนดวงเงินซึ่งสหกรณ์อาจกู้ยืมหรือค้ำประกัน ประจำปี 2557

วาระที่ 11 พิจารณานอมนัดหลักการการนำเงินไปฝากหรือลงทุนในหลักทรัพย์ตามประกาศคณะกรรมการ พัฒนาการสหกรณ์แห่งชาติ

วาระที่ 12 เรื่องอื่นๆ (ถ้ามี)

จึงเรียนมาเพื่อขอเชิญสมาชิกทุกท่านเข้าร่วมประชุมตามวัน เวลา และสถานที่ดังกล่าวโดยพร้อมเพรียงกัน
ด้วย จักขอบคุณยิ่ง

ขอแสดงความนับถือ

(รศ. วุฒิชัย กปิลกาญจน์)

ประธานกรรมการดำเนินการ

สหกรณ์ออมทรัพย์มหาวิทยาลัยเกษตรศาสตร์ จำกัด



สารบัญ

หน้า

พระราชดำรัสพระบาทสมเด็จพระเจ้าอยู่หัว	
สารจากประธานที่ปรึกษาคณะกรรมการดำเนินการ	
สารจากประธานคณะกรรมการดำเนินการ	
ที่ปรึกษาคณะกรรมการดำเนินการ	
คณะกรรมการดำเนินการ	
ผู้ตรวจสอบกิจการ ผู้ตรวจสอบภายใน และผู้สอบบัญชี	
เจ้าหน้าที่	
หนังสือขอความร่วมมือให้สมาชิกเข้าร่วมประชุมใหญ่สามัญประจำปี 2556	17
หนังสือเชิญประชุมใหญ่สามัญประจำปี 2556	18
โครงสร้างองค์กร	20
วาระการประชุม	
วาระที่ 1 เรื่องประธานแจ้งให้ที่ประชุมทราบ	21
วาระที่ 2 รับรองรายงานการประชุมใหญ่สามัญประจำปี 2555 วันที่ 29 มกราคม 2556	23
วาระที่ 3 รับทราบการรับสมัครสมาชิกเข้าใหม่และสมาชิกออกจากสหกรณ์ และรายงานผลการดำเนินงาน ประจำปี 2556	33
วาระที่ 4 พิจารณานุมัติตั้งบุคคล งบกำไรขาดทุน และงบกระแสเงินสด ประจำปี 2556	61
วาระที่ 5 พิจารณาการจัดสรรกำไรสุทธิ ประจำปี 2556	93
วาระที่ 6 พิจารณานุมัติตั้งงบประมาณรายจ่ายในการดำเนินงาน ประจำปี 2557	95
วาระที่ 7 พิจารณารายงานของผู้ตรวจสอบกิจการ ประจำปี 2556	107
วาระที่ 8 การเลือกตั้งประธานกรรมการ คณะกรรมการดำเนินการและผู้ตรวจสอบกิจการ ประจำปี 2557	113
วาระที่ 9 พิจารณาคัดเลือกผู้สอบบัญชี เพื่อเสนอให้นายทะเบียนแต่งตั้ง และกำหนดค่าธรรมเนียมการตรวจสอบ ประจำปี 2557	125
วาระที่ 10 พิจารณากำหนดวงเงินซึ่งสหกรณ์อาจกู้ยืมหรือค้ำประกัน ประจำปี 2557	127
วาระที่ 11 พิจารณานุมัติหลักการการนำเงินไปฝากหรือลงทุนในหลักทรัพย์ ตามประกาศคณะกรรมการพัฒนาการสหกรณ์แห่งชาติ	129
วาระที่ 12 เรื่องอื่นๆ (ถ้ามี)	131
ผลการดำเนินงานในรอบ 55 ปี	132
เงินปันผล-เฉลี่ยคืน	134
บทความพิเศษ	135
ปิดเล่ม	151
คณะผู้จัดทำ	152
ประมวลภาพกิจกรรม สอ.มก. ประจำปี 2556	153



ทรองสรรกงอกร

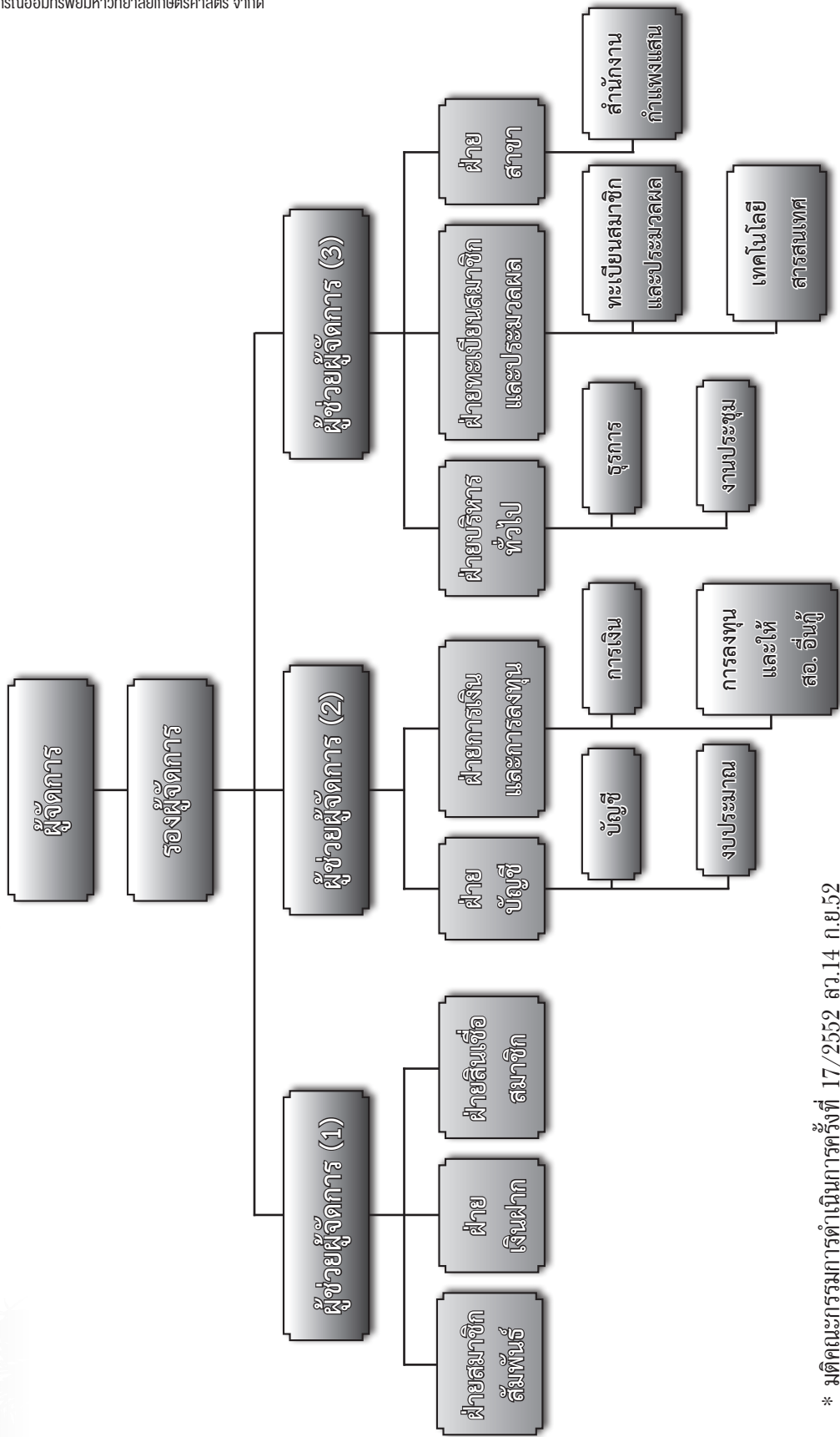

* มตุคณะการมารการตุ้ณการคร้งที่ 17/2552 ลว.14 กย.52



อาคาร สอ.มท 3

อารยที่ 1

ประธานแจ้งให้ที่ประชุมทราบ



เรื่องประธานแจ้งให้ที่ประชุมทราบ

1.1 โครงการคนดีศรีสภรณ

โดยมติคณะกรรมการดำเนินการ ครั้งที่ 23/2556 วันที่ 25 ธันวาคม 2556 มีมติเป็นเอกฉันท์เลือก ผู้ช่วยศาสตราจารย์นาม ศิริเสถียร อายุ 80 ปี สมาชิกเลขทะเบียน 945 สังกัดคณะเกษตร เป็นคนดีศรีสภรณ ประจำปี 2556

1.2 ในปี 2556 มีสมาชิกเสียชีวิต 35 คน ดังรายชื่อต่อไปนี้

ลำดับ	ชื่อสมาชิก	
1	น.ส.ฉันทนา	สินะเสน
2	นายสุทธิศักดิ์	เกตุจตุรัส
3	นายณรงค์ศักดิ์	สงเคราะห์ราษฎร์
4	นางอักษร	ศรีเปล่ง
5	น.ส.จิตติวรรณ	ศรีนาค
6	นายประเสริฐ	ชินสุวรรณเจริญ
7	นางอัจฉรีย์	จันทลักขณา
8	นายเลิศ	นามเพ็ง
9	นายนิวัฒน์	สุวรรณกำเนิด
10	นายชูบ	นิมพาลี
11	นายประกอบ	แกสันเทียะ
12	นางศรีอรุณ	เรศานนท์
13	นางอารีย์	มีศรี
14	นายมนัส	สุภารส
15	นางส้มเข้า	คำสอน
16	นายสมหมาย	มณีเนตร
17	นางนิชภา	สุวรรณนาวิน
18	นายไพโรจน์	อตุรพงศ์

ลำดับ	ชื่อสมาชิก	
19	นายสุมินทร์	สมทคุปดี
20	นายศรัณย์	เพชรพิรุณ
21	นายประสิทธิ์ศักดิ์	เทพพิทักษ์
22	นายสว่าง	พฤษภาชีวะ
23	นายวิโรจน์	ปลิงาม
24	นายบุญเลิศ	กาทตุ้ม
25	นางสุภาพ	มงคลประสิทธิ์
26	นายเปี้ยว	จรจอหอ
27	นางเจียร	โกพัฒตา
28	น.ส.พรรณมาศ	คันฉาย
29	นายสันต์	ทองไทย
30	นางเล็ก	สัตนาวุฒิ
31	น.ส.พัทยกานต์	วินิจนัยภาค
32	นายทวาย	เอื้อดี
33	นายเลิศ	อ่ำเอี่ยม
34	นายเฉลียว	สรองกระสินธุ์
35	นายชัยวุฒิ	มาฆพงษ์



อาคาร สอ.มท 3

วาระที่ 2

รับรองรายงาน
การประชุมใหญ่สามัญ
ประจำปี 2555
วันที่ 29 มกราคม 2556



รายงานการประชมใหญ่สามัญ ประจำปี 2556 สภรณออมกรัพยมหาวิทยาลัยเกษตรศาสตร์ จ้งกัถ

วันอังกการที่ 29 มกราคม 2556

ณ ห้องสุธรรมอารีกุล อาคารสารนิเทศ 50 ปี
มหาวิทยาลัยเกษตรศาสตร์ วิทยาเขตบางเขน

ผู้มาประชม

- | | | |
|---|---|--------------------------|
| 1. รศ.วุฒิชัย | กปิลกาญจน์ | ประธานกรรมการ |
| 2. รศ.บพิธ | จารุพันธ์ | รองประธานกรรมการ คนที่ 1 |
| 3. นายนิพนธ์ | ลิ้มแหลมทอง | รองประธานกรรมการ คนที่ 2 |
| 4. ผศ.ดร.รังสรรค์ | ปิติปัญญา | รองประธานกรรมการ คนที่ 3 |
| 5. ดร.จิรศักดิ์ | พงษ์พิชญพิจิตร | รองประธานกรรมการ คนที่ 4 |
| 6. นายวิเชียร | ไล่เลิศ | รองประธานกรรมการ คนที่ 5 |
| 7. นายสุพจน์ | ยุตติยงค์ | เลขานุการ |
| 8. รศ.ดร.วัลลภ | อารีรบ | ผู้ช่วยเลขานุการ |
| 9. นายพงศ์พันธ์ | เทสิองวิไล | กรรมการ |
| 10. ผศ.ดร.ทวีวัฒน์ | ทัศน์วัฒน์ | กรรมการ |
| 11. นายบุญช่วย | เยี่ยมประพัฒน์ | กรรมการ |
| 12. ผศ.ภัคพร | วงษ์สิงห์ | กรรมการ |
| 13. นายสมนึก | ตั้งสุวรรณเสมา | กรรมการ |
| 14. ดร.ปรีชา | สิทธิกรณ์ไกร | กรรมการ |
| 15. นางพูนทรัพย์ | บุญรำพรรณ | กรรมการ |
| 16. สมาชิกสภรณออมกรัพยมหาวิทยาลัยเกษตรศาสตร์ จ้งกัถ | ที่มาลงทะเบียน
เข้าร่วมประชมใหญ่สามัญ จำนวน 3,348 คน | |

ผู้เข้าร่วมประชม

- | | | |
|----------------|-----------------|------------------------------|
| 1. ศ.พิเศษ อาบ | นคะจัด | ที่ปรึกษาคณะกรรมการดำเนินการ |
| 2. ดร.วิวัฒน์ | แดงสุภา | ที่ปรึกษาคณะกรรมการดำเนินการ |
| 3. ผศ.สุชิน | ปลีหะจินดา | ที่ปรึกษาคณะกรรมการดำเนินการ |
| 4. นางพรรณวิภา | เอื้อสุนทรวัฒนา | ประธานผู้ตรวจสอบกิจการ |



- | | | |
|-----------------|--------------|------------------------------|
| 5. นายวิโรจน์ | นิรามยกุล | เลขานุการคณะผู้ตรวจสอบกิจการ |
| 6. นางสาวพร | ชื่นอารมณ | ผู้ตรวจสอบกิจการ |
| 7. นายเจริญ | ศรีแสง | ผู้สอบบัญชีรับอนุญาต |
| 8. นายเอี่ยม | จันทเทวณูมาส | ผู้สอบบัญชีรับอนุญาต |
| 9. นายสมพงษ์ | โกมลวาทีน | ผู้ตรวจสอบภายใน |
| 10. นายเรืองชัย | โชคชัยมงคล | นักวิชาการสหกรณ์ชำนาญการ |
| 11. นางสาวสมศรี | หลิมตระกูล | ผู้จัดการ |

เริ่มประชุมเวลา 09.10 น.

เมื่อสมาชิกมาประชุมครบองค์ประชุม ตามข้อบังคับข้อ 41 วรรคสอง รศ.วุฒิชัย กปิลาภญาจน์ ประธานกรรมการ ทำหน้าที่ประธานในที่ประชุม กล่าวเปิดประชุม และดำเนินการประชุมตามระเบียบวาระการประชุม ดังนี้

วาระที่ 1 ประธานแจ้งให้ที่ประชุมทราบ

ประธานฯ แจ้งว่าในปี พ.ศ. 2555 มีสมาชิกสหกรณ์ฯ ถึงแก่กรรม จำนวน 30 คน ตามรายชื่อในหน้าที่ 22 จึงขอเชิญผู้เข้าร่วมประชุมทุกท่านได้ยื่นไว้อาลัยให้แก่สมาชิกเสียชีวิต เป็นเวลา 1 นาที

วาระที่ 2 รับรองรายงานการประชุม

2.1 รับรองรายงานการประชุมใหญ่สามัญ ประจำปี 2554

ประธานฯ ได้มอบ นายสุพจน์ ยุตติยงค์ เลขานุการ นำเสนอรายงานการประชุมใหญ่สามัญ ประจำปี 2554 เมื่อวันที่ 27 มกราคม 2555 ให้ที่ประชุมพิจารณาที่ละหน้า ตั้งแต่หน้าที่ 24 - 36 ซึ่งได้แจกให้กับสมาชิกผู้เข้าประชุมทุกท่านแล้ว

ที่ประชุมมีมติรับรองรายงานการประชุมใหญ่สามัญประจำปี 2554 โดยไม่มีข้อแก้ไข

2.2 รับรองรายงานการประชุมใหญ่วิสามัญ ครั้งที่ 1 ประจำปี 2555

นายสุพจน์ ยุตติยงค์ เลขานุการ นำเสนอรายงานการประชุมใหญ่วิสามัญครั้งที่ 1 ประจำปี 2555 เมื่อวันที่ 30 ตุลาคม 2555 ให้ที่ประชุมพิจารณาที่ละหน้า ตั้งแต่หน้าที่ 37 - 39

ที่ประชุมมีมติรับรองรายงานการประชุมใหญ่วิสามัญครั้งที่ 1 โดยไม่มีข้อแก้ไข

วาระที่ 3 รับทราบการรับสมัครสมาชิกเข้าใหม่และสมาชิกลาออกจากสหกรณ์ และพิจารณา รายงานประจำปี 2555

3.1 รับทราบการรับสมัครสมาชิกเข้าใหม่และลาออก

ประธานฯ ได้มอบให้ นางสาวสมศรี หลิมตระกูล ผู้จัดการ นำเสนอรายงานจำนวนสมาชิกเข้าใหม่ และออกจากสหกรณ์ ระหว่างปี 2555 ดังนี้



3.1.1 สมาชิกสามัญ

จำนวนสมาชิก ณ วันที่ 1 มกราคม 2555	8,230 คน
สมาชิกเข้าใหม่ระหว่างปี	751 คน
สมาชิกลาออกระหว่างปี	(82) คน
สมาชิกเสียชีวิตระหว่างปี	(27) คน
สมาชิกถูกจำหน่ายชื่อออกจากการเป็นสมาชิก (ให้ออก)	<u>(17) คน</u>
จำนวนสมาชิกทั้งสิ้น ณ วันที่ 31 ธันวาคม 2555	<u>8,855</u> คน

3.1.2 สมาชิกสมทบ

จำนวนสมาชิกสมทบ ณ วันที่ 31 ธันวาคม 2555 จำนวน 2,122 คน

3.2 พิจรณารายงานประจำปี 2555

นางสาวสมศรี ทลิมตระกูล นำเสนอรายงานประจำปี 2555 ซึ่งแสดงผลการดำเนินงานของสหกรณ์ต่อที่ประชุมทีละหน้า ตั้งแต่หน้าที่ 42-72 ซึ่งที่ประชุมพิจารณาแล้วได้ตั้งข้อสังเกตในเรื่องทุนอุดหนุนการศึกษาบุตรสมาชิก ควรที่จะเพิ่มวงเงินมากกว่านี้ โดยประธานฯ รับข้อเสนอไว้ให้คณะกรรมการดำเนินการไปพิจารณาต่อไป

มติที่ประชุม รับทราบ

วาระที่ 4 พิจรณานอญุมิตงบุคคล งบกำไรขาดทุน และงบกระแสเงินสด

ประธานฯ ได้มอบให้ นายเจริญ ศรีแสง ผู้สอบบัญชีรับอนุญาต นำเสนอรายงาน แต่ด้วยนายเจริญ ศรีแสง สุขภาพไม่ดี จึงอนุญาตให้ นายเอี่ยม จันท์เทวนุมาส ผู้ช่วยผู้สอบบัญชี นำเสนอรายงานแทน โดยนำเสนอ งบดุล งบกำไรขาดทุน และงบกระแสเงินสด พร้อมหมายเหตุประกอบงบการเงิน สำหรับปีสิ้นสุดวันที่ 31 ธันวาคม 2555 ให้ที่ประชุมพิจารณา ตั้งแต่หน้าที่ 76 – 99

ที่ประชุมพิจารณาแล้ว มีมติอนุมัติตามเสนอ

วาระที่ 5 พิจรณาการจิดสรรกำไรสุทธิประจำปี 2555

ประธานฯ ได้มอบให้ ดร.จิรศักดิ์ พงษ์พิชญพิจิตร รองประธานกรรมการ นำเสนอการจิดสรรกำไรสุทธิประจำปี 2555 จำนวนเงิน 583,789,956.41 บาท ให้ที่ประชุมพิจารณา ในหน้าที่ 102

ที่ประชุมได้พิจารณาแล้ว มีมติอนุมัติตามเสนอ

วาระที่ 6 พิจรณานอญุมิตงงบประมาณรายจ่ายในการดำเนินงานของสหกรณ์ออมกรัพยประจำปี 2556

ประธานฯ ได้มอบให้ รศ.บพิธ จารุพันธ์ รองประธานกรรมการ นำเสนอประมาณการรายได้-รายจ่าย และงบประมาณรายจ่าย ประจำปี 2556 ให้ที่ประชุมพิจารณา ตั้งแต่หน้าที่ 104 – 112 ดังนี้



ประมาณการกำไรสุทธิ	จำนวน	600,000,000	บาท
งบค่าใช้จ่าย รวมทั้งสิ้น		73,857,000	บาท

ซึ่งที่ประชุมได้อภิปรายกันอย่างกว้างขวาง โดยตั้งข้อสังเกตไว้ ซึ่งประธานฯ รับเพื่อนำกลับไปพิจารณาในคณะกรรมการดำเนินการต่อไป ดังนี้

สหกรณ์ฯ ควรจะจัดตั้งสำนักงานวิทยาเขตเพิ่มเติม

ค่าใช้จ่ายในการจัดสัมมนาสมาชิก มีความซ้ำซ้อนกับกิจกรรมส่งเสริมและพัฒนาคุณภาพชีวิต ควรจะร่วมกันจัดจะเป็นการลดเวลาและค่าใช้จ่าย

ที่ประชุมพิจารณาแล้ว มีมติอนุมัติงบประมาณรายจ่ายประจำปี 2556 ตามเสนอ

วาระที่ 7 พิจารณารายงานของผู้ตรวจสอบกิจการ

ประธานฯ ได้มอบให้ นางพรรณวิภา เอื้อสุนทรวัฒนา ประธานผู้ตรวจสอบกิจการ นำเสนอรายงานการตรวจสอบกิจการ ประจำปี 2555 ซึ่งได้แจกให้กับสมาชิกผู้เข้าร่วมประชุมทุกท่านแล้วอีก 1 เล่ม โดยแยกต่างหากจากรายงานกิจการประจำปี 2555

ที่ประชุมพิจารณาแล้ว มีมติรับทราบตามรายงานที่นำเสนอ

วาระที่ 8 การเลือกตั้งคณะกรรมการดำเนินการ และผู้ตรวจสอบกิจการ

ประธานฯ ได้มอบให้ รศ.บพิท จารุพันธ์ รองประธานกรรมการ นำเสนอรายชื่อผู้ที่ได้รับการสรรหาเป็นคณะกรรมการดำเนินการและผู้ตรวจสอบกิจการ ประจำปี 2556 ตามระเบียบว่าด้วยการสรรหากรรมการดำเนินการ พ.ศ. 2543 แก้ไขเพิ่มเติม พ.ศ. 2554 และพ.ศ. 2555 ได้แก่ สายวิชาการ 3 คน สายสนับสนุน 4 คน และตามระเบียบว่าด้วยการสรรหาผู้ตรวจสอบกิจการ พ.ศ. 2555 ให้มีผู้ตรวจสอบกิจการสายละ 1 คน รวม 3 คน ได้แก่

สายวิชาการ

1. ดร.จีรศักดิ์ พงษ์พิษณุพิจิตร
2. ผศ.ดร.รังสรรค์ ปิติปัญญา
3. ดร.วิวัฒน์ แดงสุภา

สายสนับสนุน

1. นายชาญชัย ไส้เลิศ
2. นายนพดล ระโยธี
3. นายบุญช่วย เอี่ยมประพัฒน์
4. นายสมนึก ตั้งสุวรรณเสมา

ผู้ตรวจสอบกิจการ

1. ด้านการเงิน การบัญชี ได้แก่ นางธาริณี ประนิช
2. ด้านกฎหมายธุรกิจ กฎหมายสหกรณ์ ได้แก่ นายมาโนช สุวรรณศิลป์



3. ดรกนบริหารท้วไป ไดแก นางสุวพร ชีนอรรมณ

ที่ประชุมพิจารณาแล้วมมติเป็นเอกฉันท์ให้เลือกผู้ที่ได้รับการสรรหาตามที่คณะกรรมการสรรหาเสนอรายชื่อให้เป็นกรรมการดำเนินกร และผู้ตรวจสอบกิจการ ประจำปี 2556

ต่อจากนั้น รศ.บพิธ จารุพันธุ์ แจ้งให้ที่ประชุมทราบถึงผลการเลือกตั้งผู้ดำรงตำแหน่งรองประธานกรรมการ เลขานุการ และผู้ช่วยเลขานุการ ตามข้อบ้งค้บข้อ 43 วรรคสาม ได้แก่

- | | | |
|------------------|-------------|-------------------------|
| 1. รศ.บพิธ | จารุพันธุ์ | รองประธานกรรมการคนที่ 1 |
| 2. นายนิพนธ์ | ลิ้มแหลมทอง | รองประธานกรรมการคนที่ 2 |
| 3. ผศ.ดร.รังสรรค | พิติปัญญา | รองประธานกรรมการคนที่ 3 |
| 4. ดร.วิวัฒน์ | แดงสุภา | รองประธานกรรมการคนที่ 4 |
| 5. นายวิเชียร | ไล่เลิศ | รองประธานกรรมการคนที่ 5 |
| 6. ผศ.ภคพร | วงษ์สิงห์ | เลขานุการ |
| 7. นายนพดล | ระโยธิ | ผู้ช่วยเลขานุการ |

ที่ประชุมมีมติรับทราบ

วาระที่ 9 พิจารณาคัดเลือกผู้สอบบัญชีเพื่อเสนอให้นายทะเบียนสภรณแต่งตั้ง และกำหนดค่าธรรมเนียมการตรวจสอบบัญชี

ประธานฯ ได้มอบให้ รศ.บพิธ จารุพันธุ์ นำเสนอให้ที่ประชุมพิจารณาคัดเลือกผู้สอบบัญชี เพื่อเสนอให้นายทะเบียนสภรณแต่งตั้ง และกำหนดค่าธรรมเนียมการตรวจสอบ ประจำปี 2556 ในหน้าที่ 126

ที่ประชุมพิจารณาแล้วมมติอนุมัติเลือก นางสาวสุภางค เวสาร์ชอารีย์กุล เป็นผู้สอบบัญชีของสภรณออมภรพยมหาวิทยาลัยเกษตรศาสตร์ จรกัด ประจำปี 2556 ค่าธรรมเนียมการตรวจสอบบัญชี จำนวน 130,000.-บาท ต่อปี และเลือก นายเอี่ยม จันท์เทวนูมาส เป็นผู้สอบบัญชีสำรอง

วาระที่ 10 พิจารณากำหนดวงเงินซึ่งสภรณอาจกู้ยืมหรือค้ำประกัน

ผศ.ดร.รังสรรค พิติปัญญา รองประธานกรรมการ นำเสนอให้ที่ประชุมพิจารณากำหนดวงเงินที่สภรณอาจกู้ยืม หรือค้ำประกันประจำปี 2556 จำนวนเงิน 5,500 ล้านบาท เพื่อรองรับการดำเนินงานที่วางไว้ และเสริมสภาพคล่องตามความจำเป็น ในหน้าที่ 128

ที่ประชุมพิจารณาแล้วมมติอนุมัติวงเงินกู้ยืมหรือค้ำประกัน จำนวนเงิน 5,500 ล้านบาท ตามเสนอ

วาระที่ 11 พิจารณานุมัติหลักการ การนำเงินไปฝากหรือลงทุนในหลักทรัพย์ ตามประกาศของคณะกรรมการพัฒนาการสภรณแห่งชาติ

ผศ.ดร.รังสรรค พิติปัญญา นำเสนอให้ที่ประชุมพิจารณานุมัติหลักการ การนำเงินไปฝากหรือลงทุนในหลักทรัพย์ ตามประกาศของคณะกรรมการพัฒนาการสภรณแห่งชาติ เพื่อให้การบริหารการลงทุน



ของสหกรณ์ฯ เป็นไปอย่างถูกต้องตามกฎหมาย และได้รับผลตอบแทนการลงทุนที่ดี ซึ่งจะต้องได้รับความเห็นชอบจากคณะกรรมการพัฒนาการสหกรณ์แห่งชาติก่อน ในหน้าที่ 130 และไม่เกินทุนสำรองของสหกรณ์

ที่ประชุมพิจารณาแล้ว มีมติอนุมัติหลักการตามเสนอ

วาระที่ 12 พิจารณานำเงินไปลงทุนในกองทุนรวมอสังหาริมทรัพย์ประเภทที่กองทุนรวม มีกรรมสิทธิ์เป็นเจ้าของโดยสมบูรณ์ในอสังหาริมทรัพย์นั้น

ผศ.ดร.รังสรรค์ ปิติปัญญา นำเสนอให้ที่ประชุมพิจารณานำเงินไปลงทุนในกองทุนรวมอสังหาริมทรัพย์ ประเภทที่กองทุนรวมมีกรรมสิทธิ์เป็นเจ้าของโดยสมบูรณ์ในอสังหาริมทรัพย์นั้น และเมื่อผ่านที่ประชุมใหญ่แล้ว จะต้องได้รับความเห็นชอบจากคณะกรรมการพัฒนาการสหกรณ์แห่งชาติก่อนถึงจะลงทุนได้ ในหน้าที่ 132 และไม่เกินทุนสำรองของสหกรณ์

ที่ประชุมได้พิจารณาแล้ว มีมติอนุมัติตามเสนอ

วาระที่ 13 พิจารณาแก้ไขข้อบังคับสหกรณ์ออมทรัพย์มหาวิทยาลัยเกษตรศาสตร์ จำกัด

รศ.บพิตร จารุพันธุ์ นำเสนอให้ที่ประชุมพิจารณานำมติการแก้ไขข้อบังคับสหกรณ์ออมทรัพย์ มหาวิทยาลัยเกษตรศาสตร์ ข้อ 17 ว่าด้วยสมาชิกที่ย้ายหรือออกจากการเป็นบุคลากร เนื่องจากเดิมให้สิทธิสมาชิกที่เป็นบุคลากรที่ได้รับบำนาญตามกฎหมายว่าด้วยบำเหน็จบำนาญข้าราชการ เมื่อยินยอมให้หักบำนาญเป็นเงินค่าหุ้นรายเดือน ตามที่กำหนดไว้ตามข้อบังคับข้อ 23 ก็ให้มีสิทธิและหน้าที่ในฐานะสมาชิกทุกประการ

ต่อมาได้มีการแก้ไขกฎหมายให้สิทธิสมาชิกที่เป็นบุคลากร ประเภทลูกจ้างประจำให้ได้รับบำเหน็จรายเดือน เมื่อยินยอมให้หักบำเหน็จรายเดือนเป็นเงินค่าหุ้นรายเดือนแล้ว ตามที่กำหนดไว้ตามข้อบังคับข้อ 23 ก็ให้มีสิทธิและหน้าที่ในฐานะสมาชิกทุกประการเช่นกัน ดังนี้

ข้อความเดิม	ข้อความที่แก้ไขเพิ่มเติมใหม่	เหตุผล
“ข้อ 17 สมาชิกที่ย้ายหรือออกจากการเป็นบุคลากร โดยไม่มีความผิด สมาชิกที่ย้ายหรือออกจากการเป็นบุคลากรตามข้อบังคับข้อ 5 (ก) (3) โดยไม่มีความผิด ถ้ามิได้ลาออกจากสหกรณ์ด้วยก็ให้ถือว่าคงเป็นสมาชิกอยู่ และจะของดชำระค่าหุ้นได้ก็ต่อเมื่อมีหนี้สินไม่เกินค่าหุ้น โดยได้รับอนุญาตจากคณะกรรมการดำเนินการ และอาจกู้เงินได้ ตามระเบียบของสหกรณ์	“ข้อ 17 สมาชิกที่ย้ายหรือออกจากการเป็นบุคลากร โดยไม่มีความผิด สมาชิกที่ย้ายหรือออกจากการเป็นบุคลากรตามข้อบังคับข้อ 5 (ก) (3) โดยไม่มีความผิด ถ้ามิได้ลาออกจากสหกรณ์ด้วยก็ให้ถือว่าคงเป็นสมาชิกอยู่ และจะของดชำระค่าหุ้นได้ก็ต่อเมื่อมีหนี้สินไม่เกินค่าหุ้น โดยได้รับอนุญาตจากคณะกรรมการดำเนินการ และอาจกู้เงินได้ ตามระเบียบของสหกรณ์	1. เพื่อไม่ต้องเสนอที่ประชุมคณะกรรมการดำเนินการพิจารณาในการขอคงสภาพสมาชิก 2. เพื่อลดขั้นตอนในการขอคงสภาพสมาชิกของลูกจ้างประจำ ที่มีสิทธิได้รับบำเหน็จรายเดือน โดยไม่มีความผิด



ข้อความเดิม	ข้อความที่แก้ไขเพิ่มเติมใหม่	เหตุผล
ในกรณีที่สมาชิกออกจากการเป็นบุคลากรดังกล่าวในวรรคแรกโดยได้รับบำนาญตามกฎหมายว่าด้วยบำเหน็จบำนาญข้าราชการ และรับบำนาญที่มหาวิทยาลัยเกษตรศาสตร์ เมื่อยินยอมให้หักเงินบำนาญเป็นเงินค่าหุ้นรายเดือน ตามที่กำหนดไว้ ตามข้อบังคับข้อ 23 ก็ให้มีสิทธิและหน้าที่ในฐานะสมาชิกทุกประการ”	ในกรณีที่สมาชิกออกจากการเป็นบุคลากรดังกล่าวในวรรคแรกโดยได้รับบำนาญ ตามกฎหมายว่าด้วยบำเหน็จบำนาญข้าราชการ หรือรับบำเหน็จรายเดือน ตามกฎหมายว่าด้วยบำเหน็จลูกจ้าง และรับบำนาญหรือรับบำเหน็จรายเดือน ที่มหาวิทยาลัยเกษตรศาสตร์ เมื่อยินยอมให้หักเงินบำนาญ หรือบำเหน็จรายเดือนเป็นเงินค่าหุ้นรายเดือน ตามที่กำหนดไว้ตามข้อบังคับข้อ 23 ก็ให้ มีสิทธิและหน้าที่ในฐานะสมาชิกทุกประการ”	

ที่ประชุมได้พิจารณาแล้ว มีมติเห็นชอบให้แก้ไขข้อบังคับข้อ 17 ได้ตามเสนอ

วาระที่ 14 เรื่องอื่น ๆ (ถ้ามี)

ต่อจากนั้น ประธานฯ ได้ให้สมาชิกเสนอแนะเรื่องที่เกี่ยวข้องกับการบริหารของคณะกรรมการดำเนินการ เพื่อนำไปปรับใช้ในโอกาสถัดไป มีสมาชิกที่แสดงความคิดเห็น เสนอนำซึ่งประธานรับไว้พิจารณา พอสรุปเป็นสังเขป ได้ดังนี้

- 14.1 สหกรณ์ฯ ควรที่จะต้องแก้ไขข้อบังคับเกี่ยวกับสิทธิและหน้าที่ของสมาชิกให้ละเอียดมากกว่า เป็นอยู่ในปัจจุบัน
- 14.2 ให้โอกาสนิสิต นักศึกษา ได้มีโอกาสมาฝึกงานที่สหกรณ์ฯ มากขึ้น
- 14.3 การทำประกันชีวิตกลุ่ม ขอให้บริษัทรับประกันชีวิตตลอดไปจนถึงเสียชีวิต
- 14.4 การต่ออายุการทำงานคุณวิเชียร สลากธนะวัฒน์ รองผู้จัดการ ซึ่งเป็นบุคลากรที่ทำงานให้สหกรณ์มาตลอด เมื่อต่ออายุการทำงานก็ควรจะมีตำแหน่ง เช่น เป็นผู้จัดการสาขา ตามคุณงามความดีที่ได้กระทำต่อสหกรณ์มาโดยตลอด
- 14.5 การเสนอแนะและแสดงความคิดเห็น ที่ประชุมใหญ่ควรที่ต้องรับฟังความคิดเห็นซึ่งกันและกันบ้าง
- 14.6 รายชื่อสมาชิกที่ถูกล้างน้ำท่วม ปรากฏว่ามีกรรมการที่ซื้อตกหล่นหลายคน



14.7 การตรวจสอบหลักทรัพย์สินของกรรมการ ดูที่ผิดแปลง และสมาชิกหนีไป สหกรณ์ฯ ควรที่
ต้องตรวจสอบกรรมการและพิจารณาความผิด

14.8 ค่านายหน้า (commission) ที่ได้รับจากบริษัทประกันชีวิต ควรนำเข้าบัญชีของสหกรณ์
และเงินที่ให้กรรมการสหกรณ์กู้เป็นเงินในส่วนนี้หรือไม่

14.9 การกำหนดหลักเกณฑ์หรือสูตรการจ่ายโบนัส ขณะนี้กรรมการฯ ได้ดำเนินการแล้วหรือยัง

เลิกประชุมเวลา 12.30 น.

วุฒิชัย กปิลกาญจน์
(รศ.วุฒิชัย กปิลกาญจน์)
ประธานกรรมการ

ประธานในที่ประชุม

สุพจน์ ยุตติยงค์
(นายสุพจน์ ยุตติยงค์)
เลขานุการ

ผู้บันทึกรายงานการประชุม

สำเนาถูกต้อง

(ลงชื่อ)

ตำแหน่ง ประธานกรรมการ

(รศ.วุฒิชัย กปิลกาญจน์)

(ลงชื่อ)

ตำแหน่ง เลขานุการ

(นายสุพจน์ ยุตติยงค์)





อารยที่ 3

รับทราบการรับสมัครสมาชิกเข้าใหม่

และสมาชิกออกจากสหกรณ์

และรายงานผลการดำเนินงาน

ประจำปี 2556



รายงานผลการดำเนินงาน ประจำปี 2556

ประธานกรรมการในนามคณะกรรมการดำเนินการ ชุดที่ 55

เสนอต่อที่ประชุมใหญ่สามัญ ครั้งที่ 56

วันพุธที่ 29 มกราคม 2557

เรียน สมาชิกสภรณออมกรรพยมหาวทยาลัยเกษตรศาสตร จรกัด

การบริหารงานของคณะกรรมการดำเนินการ สอ.มก. ในรอบปี 2556 ที่ผ่านมานับว่าประสบผลสำเร็จตามเป้าหมายที่วางไว้ในทุกๆ ด้าน ถึงแม้ว่าในครึ่งปีหลังของการดำเนินงานจะได้รับผลกระทบจากสภาวะทางเศรษฐกิจที่ผันผวนค่อนข้างสูง มีปัจจัยลบทั้งภายในและภายนอกที่ส่งผลกระทบต่อเศรษฐกิจของไทย ทำให้ผลการดำเนินงานด้านการลงทุนซึ่งเป็นรายได้แหล่งสำคัญของ สอ.มก. ได้รับผลกระทบไปด้วย อย่างไรก็ตามจากการวางแผนล่วงหน้าอย่างรัดกุมและคอยปรับตัวอยู่เสมอ ทำให้ผลการดำเนินงานในปี พ.ศ. 2556 ที่ผ่านมายังอยู่ในระดับที่เป็นที่น่าพอใจ

คณะกรรมการดำเนินการขอรายงานผลการดำเนินงานโดยสังเขป ดังนี้

1. สรุปผลการดำเนินงานประจำปี 2556 เปรียบเทียบกับปี 2555

หน่วย : บาท

รายการ	31 ธันวาคม 2556	31 ธันวาคม 2555	เพิ่ม/(ลด)	ร้อยละ
1. จำนวนสมาชิก (คน)	9,409	8,855	554	6.26
2. จำนวนสมาชิกสมทบ (คน)	2,164	2,122	42	1.98
3. ทุนเรือนหุ้น	5,247,065,330.00	4,813,769,970.00	433,295,360.00	9.00
4. ทุนสำรอง	815,204,499.93	727,484,174.76	87,720,325.17	12.06
5. ทุนสะสมตามข้อบังคับ	260,792,147.93	178,108,653.82	82,683,494.11	46.42
6. เงินรับฝากออมทรัพย์	327,350,629.39	325,231,380.55	2,119,248.84	0.65
7. เงินรับฝากออมทรัพย์พิเศษ	11,466,394,853.55	10,672,374,474.67	794,020,378.88	6.92
8. เงินรับฝากประจำ	4,856,550,294.65	3,859,725,823.16	996,824,471.49	20.53
9. สินทรัพย์รวม	24,465,259,070.74	21,944,808,004.21	2,520,451,066.53	11.49
10. กำไรสุทธิประจำปี	631,641,671.23	583,789,956.41	47,851,714.82	8.20



2. การรับสมาชิกเข้าใหม่และสมาชิกลาออกจากสหกรณ์

2.1 สมาชิก

จำนวนสมาชิก ณ วันที่ 1 มกราคม 2556	8,855	คน
สมาชิกเข้าใหม่ระหว่างปี	675	คน
สมาชิกลาออกระหว่างปี	74	คน
สมาชิกเสียชีวิตระหว่างปี	28	คน
ถูกจำหน่ายชื่อออกจากการเป็นสมาชิก (ให้ออก)	<u>19</u>	คน
คงเหลือสมาชิก ณ วันที่ 31 ธันวาคม 2556	<u>9,409</u>	คน

2.2 สมาชิกสมทบ ณ วันที่ 31 ธันวาคม 2556 **2,164** คน

3. กุบเรือนหุ้น

ทุนเรือนหุ้นยกมา ณ วันที่ 1 มกราคม 2556	4,813,769,970	บาท
เพิ่มขึ้นระหว่างปี	476,991,850	บาท
ลดลงระหว่างปี	<u>(43,696,490)</u>	บาท
คงเหลือทุนเรือนหุ้น ณ วันที่ 31 ธันวาคม 2556	<u>5,247,065,330</u>	บาท

4. เงินรับฝาก

การดำเนินงานในรอบปี 2556 สหกรณ์ออมทรัพย์มหาวิทยาลัยเกษตรศาสตร์ จำกัด ได้รับเงินฝากประเภทต่างๆ ดังนี้

รายการ	เงินฝาก		เงินฝากประจำ	รวม
	ออมทรัพย์	ออมทรัพย์พิเศษ		
ยอดยกมา 1 มกราคม 2556	325,231,380.55	10,672,374,474.67	3,859,725,823.16	14,857,331,678.38
บวก เงินฝากเพิ่มขึ้นระหว่างปี	983,384,682.20	7,567,422,940.38	5,165,181,773.41	13,715,989,395.99
หัก สมาชิกถอนเงินฝากระหว่างปี	<u>(981,265,433.36)</u>	<u>(6,773,402,561.50)</u>	<u>(4,168,357,301.92)</u>	<u>(11,923,025,296.78)</u>
เงินรับฝากสิ้นปี ณ วันที่ 31 ธันวาคม 2556	<u>327,350,629.39</u>	<u>11,466,394,853.55</u>	<u>4,856,550,294.65</u>	<u>16,650,295,777.59</u>



5. เงินให้กู้แก่สมาชิก

ณ วันที่ 31 ธันวาคม 2556 สหกรณ์ฯ มียอดให้เงินกู้แก่สมาชิกคงเหลือ เป็นเงินทั้งสิ้น 4,179,938,712.40 บาท รายละเอียด ดังนี้

ลูกหนี้เงินกู้ฉุกเฉิน	8,755,834.55	บาท
ลูกหนี้เงินกู้สามัญ	1,213,109,779.46	บาท
ลูกหนี้เงินกู้พิเศษ	2,958,073,098.39	บาท
หัก ค่าเผื่อหนี้สงสัยจะสูญ-ลูกหนี้	<u>(92,433.90)</u>	บาท
รวมลูกหนี้เงินกู้	4,179,846,278.50	บาท
ลูกหนี้ตามคำพิพากษา	7,463,713.21	บาท
หัก ค่าเผื่อหนี้สงสัยจะสูญ-ลูกหนี้ตามคำพิพากษา	<u>(7,463,713.21)</u>	บาท
ลูกหนี้สุทธิ	<u>4,179,846,278.50</u>	บาท

6. เงินให้กู้แก่สหกรณ์อื่น

ยอดเงินให้กู้ยกมา ณ วันที่ 1 มกราคม 2556	จำนวน	23	สหกรณ์
	เป็นเงิน	3,374,580,000	บาท
ให้กู้ระหว่างปี	เป็นเงิน	4,632,000,000	บาท
ชำระคืนระหว่างปี	เป็นเงิน	(3,202,960,000)	บาท
คงเหลือหนี้คงค้าง ณ วันที่ 31 ธันวาคม 2556	จำนวน	33	สหกรณ์
	เป็นเงิน	4,803,620,000	บาท

7. เงินลงทุน

ยอดเงินลงทุนยกมา ณ วันที่ 1 มกราคม 2556	12,233,867,337.47	บาท
ลงทุนเพิ่มระหว่างปี	1,577,845,726.39	บาท
ลงทุนครบกำหนด/ไถ่ถอนระหว่างปี	<u>(1,830,678,308.14)</u>	บาท
คงเหลือเงินลงทุน ณ วันที่ 31 ธันวาคม 2556-ราคาตามบัญชี	11,981,034,755.72	บาท
บวก ค่าเผื่อการปรับมูลค่าเงินลงทุน	<u>200,883,535.92</u>	บาท
รวมเงินลงทุนมูลค่ายุติธรรม	<u>12,181,918,291.64</u>	บาท

8. กิจกรรมสนับสนุนช่วยเหลือสมาชิกและสังคม : Corporate Social Responsibility

สหกรณ์ออมทรัพย์มหาวิทยาลัยเกษตรศาสตร์ จำกัด ได้จัดสรรทุนสาธารณประโยชน์ และทุนสวัสดิการสมาชิก เพื่อประโยชน์แก่สมาชิกในการเสริมสร้างคุณภาพชีวิตสมาชิกให้ดีขึ้น และช่วยบรรเทาความเดือดร้อน



นอกจากนี้สหกรณ์ออมทรัพย์มหาวิทยาลัยเกษตรศาสตร์ จำกัด ยังส่งเสริมกิจกรรมช่วยเหลือสังคม โดยร่วมกับมหาวิทยาลัยเกษตรศาสตร์ สถาบัน มูลนิธิและองค์กรสาธารณกุศลต่างๆ อย่างต่อเนื่องตามวาระ และโอกาสต่างๆ เพื่อเป็นส่วนหนึ่งในการสร้างสรรค์และช่วยเหลือสังคม โดยมุ่งหวังให้เกิดประโยชน์สูงสุดต่อสังคมและชุมชนใช้เงินทั้งหมด 38,193,131 บาท โดยมีรายละเอียดดังนี้

8.1 เพื่อสมาชิก

ทุนสวัสดิการสมาชิก

- เงินวันเกิด	จำนวน	11,133,330	บาท
- เงินเสริมสร้างคุณภาพชีวิต	จำนวน	7,027,500	บาท
- เงินเพื่อการครองชีพ	จำนวน	6,548,700	บาท
- มงคลสมรส	จำนวน	75,000	บาท
- เงินช่วยเหลือค่าคลอดบุตร/เงินรับขวัญบุตร	จำนวน	135,000	บาท
- สมาชิกที่เป็นโสด	จำนวน	59,400	บาท
- อุบัติเหตุ กระดูกหัก/แตก หรือแผลฉกรรจ์	จำนวน	55,500	บาท
- กรณีคนไข้ใน	จำนวน	938,600	บาท
- กรณีอัมพาต อัมพฤกษ์หรือโรคร้ายแรงอื่น	จำนวน	172,000	บาท
- เงินขวัญถุง	จำนวน	810,946	บาท
- เงินสงเคราะห์เมื่อสมาชิกถึงแก่กรรม	จำนวน	1,475,950	บาท
- เงินสงเคราะห์เมื่อคู่สมรสถึงแก่กรรม	จำนวน	440,375	บาท
- เงินสงเคราะห์เมื่อบิดามารดาถึงแก่กรรม	จำนวน	1,451,250	บาท
- เงินสงเคราะห์เมื่อบุตร-ธิดาถึงแก่กรรม	จำนวน	500	บาท

ทุนสาธารณประโยชน์

- ทุนอุดหนุนการศึกษาบุตรสมาชิก	จำนวน	2,037,200	บาท
- ทุนส่งเสริมการศึกษาประเภทเรียนดี	จำนวน	2,158,100	บาท
- ทุนบุตรของสมาชิกที่คู่สมรสถึงแก่กรรม	จำนวน	215,000	บาท
- ทุนการศึกษาสำหรับสมาชิก	จำนวน	319,400	บาท
- เงินช่วยเหลือทำบุญ	จำนวน	543,500	บาท
- เงินสงเคราะห์ผู้ประสบภัยพิบัติ	จำนวน	20,500	บาท



8.2 เพื่อสังคม

8.2.1 ฎวายนเงินเพื่อโดยเสด็จพระราชาศุคศ

- ฎวายนเงินตามโครงการพัฒนาชุมชนในพระอุปถัมภคศาสตราจารย์ ดร. สมเด็จพระเจ้าลูกเธอเจ้าฟ้าจุฬาภรณวลัยลักษณ อัครราชาศุมาร	จํานวน 100,000 บาท
- ฎวายนเงินตามโครงการพัฒนาชุมชนในพระอุปถัมภคพระเจ้าวรวงศ์เธอพระองค์เจ้าศรีรัศมิ์ พระวรราชาในสมเด็จพระบรมโอรสาธิราชฯ สยามมกุฎราชาศุมาร	จํานวน <u>100,000</u> บาท
	รวม <u>200,000</u> บาท

8.2.2 โครงการพัฒนาชุมชน และสิ่งแวดลอมชุมชนบางบัว รวมกับกลุ่มภาคีสหภรณบางเขนในโครงการศูนยพัฒนาเด็กเล็ก และเยาวชนบางบัว เป็นเงิน 50,000 บาท

8.2.3 รวมนับสนุนกิจกรรมตางๆ ของมหาวิทยาลัยเกษตรศาสตร ปรจําป 2556

- ดํานวิชาการ	จํานวน 550,000 บาท
- ดํานกิจกรรม	จํานวน <u>550,000</u> บาท
	รวม <u>1,100,000</u> บาท
- สนนับสนุนวันพัฒนาและปลูกต้นไม้ มก. วิทยาเขตบางเขนและวิทยาเขตกำแพงแสน	จํานวน 30,000 บาท
- สนนสนับสนุนสลาภาชาต มก.	จํานวน 54,000 บาท
- สนนสนับสนุนการจัดรายการโทรทัศนเนื่องในโอกาสครบรอบ 70 ป วันสถาปนามหาวิทยาลัยเกษตรศาสตร	100,000 บาท
- สนนสนับสนุนวิทยาเขตศรีราชา	จํานวน 100,000 บาท
- สนนสนับสนุนวิทยาเขตเฉลิมพระเกียรติจังหวัดสกลนคร	จํานวน 100,000 บาท
- สนนสนับสนุนวิทยาเขตกำแพงแสน	จํานวน 100,000 บาท
- สนนสนับสนุนชมรม มก. อาวุโส	จํานวน 100,000 บาท
- สนนสนับสนุนกิจกรรม มก. อื่นๆ	จํานวน 89,380 บาท
- สนนสนับสนุน “โครงการทองสมุคชุมชน ปรจําป 2556” ของสํานักหอสมุค มก.	จํานวน <u>50,000</u> บาท
	รวม <u>723,380</u> บาท

8.2.4 รวมนช่วยเหลือผู้ประสบภยพิบัติ

- รวมนบริจาคเงินตามโครงการนํ้าใจดํานภยหนาว	จํานวน 11,500 บาท
- สันนิบาตสภรณแห่งประเทศไทย รวมนสนับสนุนช่วยเหลือสภรณผู้ประสบภยพิบัติในประเทศฟิลิปปินส์	จํานวน <u>10,000</u> บาท
	รวม <u>21,500</u> บาท



8.2.5 ด้านการทะนุบำรุงพระพุทธศาสนา

- ร่วมกับมหาวิทยาลัยเกษตรศาสตร์ทำบุญถวาย ผ้าพระกฐินพระราชทาน ประจำปี 2556 ณ วัดชินวรารามวรวิหาร อ.เมือง จ.ปทุมธานี	จำนวน	250,000	บาท
- ร่วมกับสหกรณ์ต่างๆ เป็นเจ้าภาพทอดกฐิน	จำนวน	20,500	บาท
- ร่วมกับสหกรณ์ต่างๆ เป็นเจ้าภาพทอดผ้าป่าฯ	จำนวน	23,000	บาท
- ร่วมทำบุญกับสหกรณ์ และมูลนิธิต่างๆ	จำนวน	<u>79,000</u>	บาท
	รวม	<u>372,500</u>	บาท

8.2.6 ด้านกิจกรรมวิชาการ

- สนับสนุนโครงการ “ค่ายความรู้สหกรณ์สู่ชนบท ครั้งที่ 20” ผ่านชุมนุมนิสิตสาขาวิชาเศรษฐศาสตร์สหกรณ์	จำนวน	<u>10,000</u>	บาท
	รวม	<u>10,000</u>	บาท

8.2.7 ส่งเสริมกิจกรรมเพื่อเยาวชน

- สนับสนุนกิจกรรมงานวันเด็กแห่งชาติกับชุมชนต่างๆ	จำนวน	44,000	บาท
- สนับสนุน “โครงการปันรักสู่น้อง” ร่วมกับกองกิจการนิสิต มก.	จำนวน	20,000	บาท
- สนับสนุนกิจกรรมร่วมกับภาคีสหกรณ์บางเขน	จำนวน	<u>84,000</u>	บาท
	รวม	<u>148,000</u>	บาท

9. ผลงานของคณะกรรมการชุดต่าง ๆ

9.1 ผลงานคณะกรรมการบริหาร

1. คณะกรรมการบริหารสหกรณ์ออมทรัพย์มหาวิทยาลัยเกษตรศาสตร์ จำกัด ได้เข้าเฝ้าถวายรายงานผลการดำเนินงานของสหกรณ์ฯ ปี 2555 และในการนี้ได้ทูลเกล้าถวายเงินสนับสนุนโครงการในพระอุปถัมภ์ของสมาชิกสมทบกิตติมศักดิ์ ทั้ง 2 พระองค์ จำนวน 200,000.00 บาท ดังนี้

1.1 ศาสตราจารย์ ดร.สมเด็จพระเจ้าลูกเธอ เจ้าฟ้าจุฬาภรณวลัยลักษณ์ อัครราชกุมารี เมื่อวันที่ 26 พฤษภาคม 2556 ณ ศาลาดุสิดาลัย สวนจิตรลดา

1.2 พระเจ้าวรวงศ์เธอ พระองค์เจ้าศรีรัศมิ์ พระวรชายาในสมเด็จพระบรมโอรสาธิราชฯ สยามมกุฎราชกุมาร เมื่อวันที่ 7 สิงหาคม 2556 ณ วังสุโขทัย

2. ตามที่คณะกรรมการดำเนินการมีมติเสนอชื่อ ผศ.นาม ศิริเสถียร เลขทะเบียนสมาชิก 945 เข้ารับการคัดเลือกเป็น “คนดีศรีสหกรณ์ ประจำปี 2555” จัดโดย สำนักงานส่งเสริมสหกรณ์กรุงเทพมหานคร พื้นที่ 2 นั้น ผศ.นาม ศิริเสถียร ได้รับการคัดเลือกเป็นคนดีศรีสหกรณ์ ประจำปี 2555 และเข้ารับโล่และเกียรติบัตร เมื่อวันที่ 28 พฤษภาคม 2556 ณ ห้องประชุมสำนักงานส่งเสริมสหกรณ์กรุงเทพมหานคร พื้นที่ 2 มีนบุรี



3. ปรับปรุงแก้ไขเพิ่มเติม ระเบียบ และ ประกาศ สอ.มก. ดังนี้

ลำดับที่	ระเบียบ สอ.มก. ว่าด้วย	มติคณะกรรมการดำเนินการ ครั้งที่ - วันที่
1	การให้บริการระบบเอทีเอ็ม พ.ศ. 2555	4/2556 วันที่ 14 มีนาคม 2556
2	การสรรหาผู้ตรวจสอบกิจการ พ.ศ. 2556	13/2556 วันที่ 30 กรกฎาคม 2556
ประกาศ สอ.มก.		
1	การให้เงินกู้เพื่อการประกอบอาชีพประเภทโครงการธุรกิจ	15/2556 วันที่ 29 สิงหาคม 2556
2	หลักเกณฑ์และเงื่อนไขการให้เงินกู้แก่สมาชิกที่เป็นข้าราชการ ลูกจ้างประจำ และพนักงานมหาวิทยาลัยเงินงบประมาณ (ฉบับที่ 5)	7/2556 วันที่ 26 เมษายน 2556 และ 20/2556 วันที่ 14 พฤศจิกายน 2556
3	หลักเกณฑ์และเงื่อนไขการให้เงินกู้แก่สมาชิกที่เป็นพนักงาน เงินรายได้ พนักงานราชการ และลูกจ้างประจำของหน่วย งานพิเศษ มก. พ.ศ. 2555 (ฉบับที่ 5)	7/2556 วันที่ 26 เมษายน 2556

4. โครงการสาธารณประโยชน์ และโครงการตามแผนพัฒนา ดังนี้

4.1 โครงการออมวันนี้เพื่อชีวิตเกษียณ โดยรณรงค์ให้สมาชิกที่มีหุ้นน้อยกว่า 300,000.00 บาท นำเงินปันผลและหรือเงินเฉลี่ยคืนมาซื้อหุ้นเพิ่ม โดยสหกรณ์ฯ จะสมทบให้ 2% ภายใน 1 เดือนหลังจากประชุมใหญ่สามัญประจำปี ซึ่งสหกรณ์ฯ ได้จ่ายเงินสมทบให้กับสมาชิก จำนวน 77,460.00 บาท

4.2 โครงการออมเงินในเดือนแห่งการออม (ตุลาคม) เพื่อเป็นการกระตุ้นให้สมาชิกเห็นความสำคัญของการเก็บออมเงินและสร้างนิสัยรักการออม โดยมอบของที่ระลึกให้กับผู้ที่ฝากเงินในช่วงเวลาดังกล่าว

4.3 โครงการพัฒนาชุมชนและสิ่งแวดล้อม

- สนับสนุนโครงการสาธารณประโยชน์และสาธารณกุศล จำนวน 50,000.00 บาท แก่ภาคีสหกรณ์บางเขน ซึ่งประกอบด้วยสหกรณ์ออมทรัพย์ รวม 11 สหกรณ์ ได้แก่ สอ.กรมป่าไม้ จำกัด สอ.กรมพัฒนาที่ดิน จำกัด สอ.กรมส่งเสริมการเกษตร จำกัด สอ.กรมวิชาการเกษตร จำกัด สอ.กรมประมง จำกัด สอ.สำนักงานปฏิรูปที่ดิน จำกัด สอ.ดาต้าว้นประเทศไทย จำกัด สหกรณ์ข้าราชการสหกรณ์ จำกัด สอ.กรมปศุสัตว์ จำกัด สอ.กรมการขนส่งทางบก จำกัด และ สอ.มหาวิทยาลัยเกษตรศาสตร์ จำกัด

- สนับสนุนโครงการ “เดิน-วิ่ง การกุศล” จำนวน 34,000.00 บาท เพื่อหารายได้สนับสนุนกิจกรรมของกลุ่มภาคีสหกรณ์บางเขน

4.4 จัดซื้อรถรางให้กับ มก. เพื่อเป็นการอำนวยความสะดวกแก่นิสิตและบุคลากรของมหาวิทยาลัยเกษตรศาสตร์ จำนวน 2 คัน

4.5 ให้เงินสนับสนุนกิจกรรมของมหาวิทยาลัยเกษตรศาสตร์ ดังนี้

- สนับสนุนสลากบำรุงกาชาดไทย ร่วมกับ มก. เพื่อหารายได้ช่วยเหลือผู้พิการ โดยเสด็จพระราชกุศลบำรุงสภากาชาดไทย ปี 2556 จำนวน 250,000.00 บาท โดยได้รับความอนุเคราะห์จากสหกรณ์และหน่วยงานอื่น



- สนับสนุนกิจกรรมโครงการปันรักสู่น้อง ปี 2556 จำนวน 20,000.00 บาท เพื่อเป็นการช่วยเหลือแก่บุคคลที่ด้อยโอกาส และตระหนักถึงปัญหาสังคม
- สนับสนุนโครงการวันพัฒนาและปลูกต้นไม้ มก. ปี 2556 จำนวน 20,000.00 บาท
- ร่วมทำบุญถวายผ้าพระกฐินพระราชทาน ปี 2556 ร่วมกับ มก. จำนวน 250,000.00 บาท ซึ่งรวมกับยอดเงินที่ได้รับจากการทำบุญจากสหกรณ์อื่น
- สนับสนุนโครงการค่ายความรู้สหกรณ์สู่ชนบท ปี 2556 จำนวน 10,000.00 บาท
- ให้งเงินสนับสนุนกิจกรรมของมหาวิทยาลัยเกษตรศาสตร์ ในแต่ละวิทยาเขต โดยมอบให้มหาวิทยาลัยเกษตรศาสตร์เป็นผู้บริหารจัดการ (วิทยาเขตศรีราชา วิทยาเขตกำแพงแสน และวิทยาเขตเฉลิมพระเกียรติจังหวัดสกลนคร วิทยาเขตละ 100,000.00 บาท)
- สนับสนุนกิจกรรมด้านวิชาการและกีฬา มหาวิทยาลัยเกษตรศาสตร์ จำนวน 1,100,000.00 บาท
- สนับสนุนกิจกรรมสำนักหอสมุด มก. โครงการห้องสมุดชุมชน จำนวน 50,000.00 บาท ซึ่งเป็นส่วนหนึ่งในการส่งเสริมการอ่านเพื่อให้นักเรียน ประชาชนที่ขาดแคลนทั้งในเขตเมือง และถิ่นทุรกันดารในเขตชนบทได้มีห้องสมุดไว้เพื่อใช้เป็นแหล่งศึกษาหาความรู้ และสามารถบริหารจัดการห้องสมุดอย่างยั่งยืน

9.2 คณะกรรมการเงินกู้

1. อัตราดอกเบี้ยเงินให้สมาชิกกู้ยืม ปี 2556
สหกรณ์ฯ ได้กำหนดดอกเบี้ยเงินให้สมาชิกกู้ยืมในอัตราร้อยละ 6.00 ต่อปี

2. สหกรณ์ได้จ่ายเงินกู้ให้แก่สมาชิกทั้งสิ้น ดังนี้

ประเภทเงินกู้	จำนวน (ราย)	จำนวนเงิน (บาท)
เงินกู้ฉุกเฉิน	6,937	71,713,900.00
เงินกู้สามัญ	3,655	1,307,187,850.00
เงินกู้พิเศษ	927	1,137,446,460.00

3. รายงานเงินกู้ประเภทต่างๆ ประจำปี 2556 มีดังนี้

เดือน	เงินกู้ฉุกเฉิน		เงินกู้สามัญ		เงินกู้พิเศษ	
	ราย	บาท	ราย	บาท	ราย	บาท
มกราคม	288	3,046,800.00	202	62,842,200.00	67	86,732,000.00
กุมภาพันธ์	375	3,606,400.00	243	89,346,400.00	67	75,487,500.00
มีนาคม	670	6,338,500.00	301	113,234,560.00	83	102,006,300.00
เมษายน	613	6,049,350.00	307	109,361,200.00	54	50,443,600.00
พฤษภาคม	605	6,394,000.00	388	141,714,340.00	77	105,882,100.00
มิถุนายน	528	5,743,300.00	305	106,054,500.00	84	101,123,000.00



เดือน	เงินกู้ฉุกเฉิน		เงินกู้สามัญ		เงินกู้พิเศษ	
	ราย	บาท	ราย	บาท	ราย	บาท
กรกฎาคม	424	4,118,900.00	314	120,324,900.00	104	132,004,200.00
สิงหาคม	792	7,965,850.00	268	102,476,800.00	85	110,956,460.00
กันยายน	412	4,115,650.00	261	94,889,100.00	50	78,144,500.00
ตุลาคม	681	6,885,950.00	260	93,453,600.00	71	83,341,300.00
พฤศจิกายน	842	9,383,400.00	513	177,348,800.00	80	102,988,100.00
ธันวาคม	707	8,065,800.00	293	96,141,450.00	105	108,337,400.00
รวม	6,937	71,713,900.00	3,655	1,307,187,850.00	927	1,137,446,460.00

4. จำนวนเงินและรายชื่อบุคคลที่สหกรณ์ขอรับค่าสินไหมทดแทนจากการทำประกันภัยผู้ค้าประกัน

4.1 สหกรณ์ขอรับค่าสินไหมทดแทนการทำประกันภัยผู้ค้าประกันในปี 2556 เป็นจำนวนเงินทั้งสิ้น 2,852,877.65 บาท ซึ่งได้รับค่าสินไหมฯ แล้วจำนวน 608,995.82 บาท และยังคงอยู่ระหว่างรอรับค่าสินไหมฯ อีกจำนวน 2,243,881.83 บาท

4.2 รายชื่อบุคคลที่สหกรณ์ขอรับค่าสินไหมทดแทนการทำประกันภัยผู้ค้าประกัน

ชื่อ-สกุล	สังกัด	หมายเหตุ
1. นายสมชาย พลอยมณี	กองยานพาหนะฯ	ได้รับค่าสินไหมแล้ว
2. นายชัชวาลย์ ชูวิเชียร	กองยานพาหนะฯ	ได้รับค่าสินไหมแล้ว
3. นายทองอยู่ แสงจันทร์	ศูนย์หนังสือ มก.	ได้รับค่าสินไหมแล้ว
4. นายณพพล รอดจากภัย	กองกิจการนิสิต	ได้รับค่าสินไหมแล้ว
5. นายฉัตรชัย วิสุวรรณ	กองยานพาหนะฯ	ได้รับค่าสินไหมแล้ว
6. นายอัศวเดช ภิญโญแก้ว	กองยานพาหนะฯ	อยู่ระหว่างรอรับสินไหม
7. นายสิทธิจุพร ยิ่งยศกำจรชัย	ศูนย์หนังสือ มก.	อยู่ระหว่างรอรับสินไหม
8. นายพัศรินทร์ ศิลปนาวิน	วิทยาเขตศรีราชา	อยู่ระหว่างรอรับสินไหม
9. นางจินตนา อมาตยกุล	สำนักงานอธิการบดี	อยู่ระหว่างรอรับสินไหม
10. นายอนันตพงษ์ งามขำ	สำนักงานอธิการบดี	อยู่ระหว่างรอรับสินไหม
11. นางสาววิชญา ปุยทอง	สำนักงานวิทยาเขตกำแพงแสน	อยู่ระหว่างรอรับสินไหม
12. นางสาวกฤตธีรา พรหมภักดี	กองยานพาหนะฯ	อยู่ระหว่างรอรับสินไหม
13. นายประสพผล โสภาค	กองยานพาหนะฯ	อยู่ระหว่างรอรับสินไหม

หมายเหตุ สอ.มก. จะได้รับค่าสินไหมภายใน 15 วันทำการโดยประมาณ หลังจากบริษัทตรวจสอบเอกสารต่างๆ ครบถ้วนแล้ว



9.3 คณะกรรมการการศึกษาและประชาสัมพันธ์

คณะกรรมการการศึกษาและประชาสัมพันธ์ ประจำปี 2556 ได้ดำเนินการตามข้อบังคับ ข้อ 49 ของสภรณออมทริพยมหาวิทยาลัยเกษตรศาสตร์ จำกัด มีกิจกรรมส่งเสริมความรู้ ความเข้าใจเกี่ยวกับกิจการของสภรณออมทริพยมหาวิทยาลัยเกษตรศาสตร์ ให้การศึกษา อบรมสมาชิก และผู้ที่สนใจให้ทราบถึงอุดมการณ์ หลักการ และวิธีการการบริหารงานของสภรณออมทริพยมหาวิทยาลัยเกษตรศาสตร์ และดำเนินการอื่นตามที่คณะกรรมการดำเนินการมอบหมาย

กิจกรรมต่างๆ ตั้งแต่ต้นปี มีดังนี้

1. ข่าวน.ส.ม.ก. รายเดือน 12 ฉบับ จัดส่งให้สมาชิกเป็นรายบุคคล สมาชิกสมทบที่แจ้งความประสงค์รับข่าวสาร น.ส.ม.ก. และส่งไปเผยแพร่ในสภรณออมทริพยมหาวิทยาลัยเกษตรศาสตร์ อย่างสม่ำเสมอ

2. อบรมผู้ประสานงานหน่วยงานต่างจังหวัดเมื่อวันศุกร์ที่ 8 มีนาคม 2556 ณ ห้องประชุม 1 ชั้น 2 อาคาร น.ส.ม.ก. 36 ปี เพื่อให้ผู้ประสานงานได้รับทราบลักษณะงานวิธีปฏิบัติงาน ขั้นตอนต่างๆ ได้ถูกต้อง เพื่อให้เกิดความคล่องตัวและอำนวยความสะดวกให้กับสมาชิกภายในหน่วยงาน ดังนี้

2.1 วิทยาเขตเฉลิมพระเกียรติจังหวัดสกลนคร ได้แก่ นายปัญญา ไพจันทร์ และ นายสมศักดิ์ เจริญสุข

2.2 วิทยาเขตศรีราชา ได้แก่ นางพัชรลักษณ์ เจริญจินดา

2.3 สถานีวิจัยดอยปุย ได้แก่ น.ส.นิตยา พุ่มสุข

2.4 สถานีวิจัยประมงศรีราชา ได้แก่ น.ส.พลอยนิศา ชูไกรพิณิจ

2.5 สถานีวิจัยทับกวาง ได้แก่ นางขวัญฤทัย เมฆหอมก

2.6 สถานีวิจัยปากช่อง ได้แก่ นายอภิเชษฐ บุญเรือง

2.7 ศูนย์วิจัยข้าวโพดข้าวฟ่างแห่งชาติ ได้แก่ นางปิยนุช ศรีไชย

2.8 โครงการพหุภาษา จังหวัดชลบุรี ได้แก่ นางอรวงค์ ออมสิน

2.9 สถานีวิจัยประมงคลองวาฬ ได้แก่ นางรัชกร อรชุน

3. โครงการประชุมสัมมนากรรมการ ที่ปรึกษา ผู้ตรวจสอบกิจการ และเจ้าหน้าที่ เมื่อวันเสาร์-วันอาทิตย์ที่ 16 - 17 มีนาคม 2556 จังหวัดจันทบุรี

4. โครงการประชุมสัมมนาสมาชิก จำนวน 4 ครั้ง ดังนี้

4.1 ครั้งที่ 1 วันเสาร์ที่ 30 - วันอาทิตย์ที่ 31 มีนาคม 2556 ผู้เข้าสัมมนา 100 คน ณ โรงแรมเมธาวิลล่า ชะอำ จังหวัดเพชรบุรี

4.2 ครั้งที่ 2 วันเสาร์ที่ 20 - วันอาทิตย์ที่ 21 เมษายน 2556 ผู้เข้าสัมมนา 81 คน ณ โรงแรมเมธาวิลล่า ชะอำ จังหวัดเพชรบุรี

4.3 ครั้งที่ 3 วันเสาร์ที่ 27 - วันอาทิตย์ที่ 28 เมษายน 2556 ผู้เข้าสัมมนา 53 คน ณ โรงแรมเมธาวิลล่า ชะอำ จังหวัดเพชรบุรี

4.4 ครั้งที่ 4 วันเสาร์ที่ 24 - วันอาทิตย์ที่ 25 สิงหาคม 2556 ผู้เข้าสัมมนา 103 คน ณ โรงแรมคลาสสิค คามิโอ จังหวัดระยอง



5. โครงการปฐมนิเทศสมาชิกใหม่ เพื่อให้สมาชิกได้ทราบบทบาท หน้าที่ ระเบียบสิทธิและสวัสดิการ ต่างๆ ที่พึงได้รับภายใต้เงื่อนไข (สมาชิกใหม่ที่ยังไม่เข้ารับการปฐมนิเทศจะไม่ได้รับสิทธิ์สวัสดิการวันเกิด) ในปี 2556 จัดอบรมจำนวน 7 ครั้ง ดังนี้

5.1 ครั้งที่ 1 วันเสาร์ที่ 18 – วันอาทิตย์ที่ 19 พฤษภาคม 2556 ผู้ผ่านการปฐมนิเทศ 112 คน ณ บ้านทะเลสีคราม จังหวัดสมุทรสงคราม

5.2 ครั้งที่ 2 วันเสาร์ที่ 29 – วันอาทิตย์ที่ 30 มิถุนายน 2556 ผู้ผ่านการปฐมนิเทศ 107 คน ณ บ้านทะเลสีคราม จังหวัดสมุทรสงคราม

5.3 ครั้งที่ 3 วันเสาร์ที่ 27 – วันอาทิตย์ที่ 28 กรกฎาคม 2556 ผู้ผ่านการปฐมนิเทศ 115 คน ณ บ้านทะเลสีคราม จังหวัดสมุทรสงคราม

5.4 ครั้งที่ 4 วันเสาร์ที่ 21 – วันอาทิตย์ที่ 22 กันยายน 2556 ผู้ผ่านการปฐมนิเทศ 56 คน ณ บ้านทะเลสีคราม จังหวัดสมุทรสงคราม

5.5 ครั้งที่ 5 วันศุกร์ที่ 26 กรกฎาคม 2556 ผู้ผ่านการปฐมนิเทศ 113 คน ณ ห้องพินธุ์ ดิษยมนต์ ชั้น 2 อาคาร สอ.มก. 36 ปี

5.6 ครั้งที่ 6 วันอาทิตย์ที่ 18 สิงหาคม 2556 ผู้ผ่านการปฐมนิเทศ 59 คน ณ ห้องพินธุ์ ดิษยมนต์ ชั้น 2 อาคาร สอ.มก. 36 ปี

5.7 ครั้งที่ 7 วันอาทิตย์ที่ 31 สิงหาคม 2556 ผู้ผ่านการปฐมนิเทศ 76 คน ณ โรงแรม เดอะมาเจสติก จังหวัดสกลนคร

6. โครงการอบรมหลักสูตรการตรวจสอบกิจการสหกรณ์ออมทรัพย์ ร่วมกับสถาบันวิชาการด้าน สหกรณ์ โดย รศ.จุฑาทิพย์ ภัทรวาท วันเสาร์ที่ 31 สิงหาคม – วันอาทิตย์ที่ 1 กันยายน 2556 ณ ห้องพินธุ์ ดิษยมนต์ ชั้น 2 อาคาร สอ.มก. 36 ปี ผู้ผ่านการอบรม 15 คน

7. มอบทุนอุดหนุนการศึกษาบุตรสมาชิกผู้มีรายได้น้อย (ยกเว้นบุตรบุญธรรม) เงินได้รายเดือนไม่เกิน 20,000.- บาท เปิดรับเรื่องระหว่างเดือนพฤษภาคม – เดือนมิถุนายน ระดับการศึกษาตั้งแต่ระดับชั้นอนุบาล ถึงระดับปริญญาตรี โดยหากมีบุตรกำลังศึกษาอยู่ 1 คน จะได้รับ 1,800.-บาท, 2 คน จะได้รับ 3,200.-บาท และ 3 คน จะได้รับ 3,800.-บาท มีสมาชิกยื่นขอรับทุนจำนวน 897 ราย เป็นเงิน 2,035,800.- บาท ดังนี้

จำนวนบุตร	รวมทั้งสิ้น	
	จำนวนราย	จำนวนเงิน
1 คน	609	1,096,200
2 คน	258	825,600
3 คน	30	114,000
รวม	897	2,035,800



8. พิธีมอบทุนส่งเสริมการศึกษาบุตรสมาชิกประเภทเรียนดี ประจำปี 2556 เพื่อส่งเสริมและสนับสนุนบุตรสมาชิกที่มีการเรียนดีตามเกณฑ์ที่สหกรณ์ฯ กำหนด ตั้งแต่ระดับชั้นประถมศึกษาปีที่ 1 ถึงระดับปริญญาตรี เปิดรับเรื่องระหว่างเดือนพฤษภาคม – เดือนมิถุนายน มีสมาชิกยื่นขอรับทุนการศึกษาบุตร จำนวน 835 ราย เป็นเงิน 2,177,200.- บาท

เกณฑ์การพิจารณาและเงินทุน สหกรณ์ออมทรัพย์มหาวิทยาลัยเกษตรศาสตร์ จำกัด จะพิจารณาให้ทุนในแต่ละระดับชั้น แบ่งออกได้เป็น 7 ประเภท ดังนี้

1. ระดับประถมศึกษาปีที่ 1 – 6 (เกรดเฉลี่ย ไม่ต่ำกว่า 3.5) ทุนละ 2,200.- บาท
2. ระดับมัธยมศึกษาปีที่ 1 – 3 (เกรดเฉลี่ยไม่ต่ำกว่า 3.3) ทุนละ 2,400.- บาท
3. ระดับมัธยมศึกษาปีที่ 4 – 6 (เกรดเฉลี่ยไม่ต่ำกว่า 3.2) ทุนละ 2,700.- บาท
4. ระดับประกาศนียบัตรวิชาชีพ (ปวช.) (เกรดเฉลี่ยไม่ต่ำกว่า 3.2) ทุนละ 2,700.- บาท
5. ระดับประกาศนียบัตรวิชาชีพชั้นสูง (ปวส.) (เกรดเฉลี่ยไม่ต่ำกว่า 3) ทุนละ 3,000.- บาท
6. ระดับอุดมศึกษา (ปริญญาตรี) (เกรดเฉลี่ยไม่ต่ำกว่า 3) ทุนละ 3,200.- บาท
7. ระดับอุดมศึกษา (จบปริญญาตรี) ได้รับเกียรตินิยมตลอดหลักสูตรการศึกษา ทุนละ 4,000.- บาท

9. มอบทุนการศึกษาสำหรับสมาชิก ทุนจัดสรร 500,000.-บาท เปิดรับเรื่องระหว่างเดือนมิถุนายน – เดือนกรกฎาคม มีสมาชิกยื่นเรื่องขอรับทุนฯ จำนวน 39 ทุนฯ ละไม่เกิน 10,000.-บาท เป็นเงิน 319,400.-บาท

10. มอบทุนการศึกษาสำหรับบุตรของสมาชิกที่คู่สมรสถึงแก่กรรม เปิดรับเรื่องระหว่างเดือนมิถุนายน – เดือนกรกฎาคม มีสมาชิกยื่นเรื่องขอรับทุนฯ จำนวน 20 ราย เป็นเงิน 212,000.-บาท หลักเกณฑ์และเงื่อนไขการให้ทุนการศึกษา ดังนี้

10.1 เป็นสมาชิกของ สอ.มก. ไม่น้อยกว่า 1 ปี และยังคงเป็นบุคลากรของมหาวิทยาลัยเกษตรศาสตร์

10.2 การยื่นขอรับทุนภายใน 1 ปีหลังจากคู่สมรสถึงแก่กรรม ยกเว้นผู้ที่ได้ทุนนี้มาก่อนและผู้ที่คู่สมรสถึงแก่กรรมแต่บุตรยังไม่เข้าศึกษา

10.3 สิทธิได้รับทุนปีละครั้ง รวมแล้วไม่เกิน 5 ครั้ง โดยเริ่มนับตั้งแต่ปี 2554

10.4 สมาชิกที่คู่สมรสถึงแก่กรรมแล้วสมรสใหม่ ไม่ได้รับสิทธิสวัสดิการนี้

10.5 ทุนการศึกษาสำหรับบุตรของสมาชิกที่คู่สมรสถึงแก่กรรม ตามระดับการศึกษา

- ระดับอนุบาล – ประถมศึกษา ไม่เกินทุนละ 5,000.- บาท
- ระดับมัธยมศึกษา และประกาศนียบัตรวิชาชีพ (ปวช.) ไม่เกินทุนละ 7,000.- บาท
- ระดับประกาศนียบัตรวิชาชีพชั้นสูง (ปวส.)และอุดมศึกษา (ปริญญาตรี) ไม่เกินทุนละ 10,000.- บาท

11. งานแสดงมุทิตาจิตแก่สมาชิกผู้เกษียณอายุราชการ เพื่อเป็นเกียรติและมอบของที่ระลึก ทุน สอ.มก. คนละ 50 ทุน หนังสือที่ระลึกเกษียณอายุราชการ และหนังสือ 5 ทางลัดเข้าถึงแก่นแท้ชีวิต บรรยาย



“การเตรียมตัวสู่สุขภาพดีในวัยสูงอายุ” โดย พันโทหญิง พัฒน์ศรี ศรีสุวรรณ จากโรงพยาบาลพระมงกุฎเกล้า แก่สมาชิกผู้เกษียณอายุราชการ ผู้ที่ได้รับการขยายเวลาราชการ จำนวน 147 คน พร้อมกับเงินเสริมสร้างคุณภาพชีวิตและเงินขวัญถุง รวมเป็นเงิน 7,245,179.-บาท

12. ทุนสาธารณประโยชน์เพื่อช่วยเหลือสมาชิกผู้ประสพภัยธรรมชาติ จำนวน 10 ราย เป็นเงิน 20,500.-บาท

13. ปฏิทินปีใหม่แบบตั้งโต๊ะ ให้กับสมาชิก หัวหน้าภาควิชา คณะ สำนัก ผู้มีอุปการคุณ และสหกรณ์ ลูกค้ จำนวน 10,000 ฉบับ

14. หนังสือรายงานกิจการประจำปี 2556 จำนวน 4,000 เล่ม

15. โครงการ “คนดีศรีสหกรณ์” ประจำปี 2556

คุณสมบัติของคนดีศรีสหกรณ์

1. ต้องเป็นสมาชิกสหกรณ์ออมทรัพย์มหาวิทยาลัยเกษตรศาสตร์ จำกัด
2. เป็นผู้ที่ใช้ชีวิตอย่างประหยัดอดออม
3. เป็นผู้มีความเอื้ออาทรต่อบุคคลและสังคม
4. เป็นผู้มีความยึดมั่นในความซื่อสัตย์สุจริตและคุณธรรม
5. เป็นผู้ปฏิบัติตนเป็นแบบอย่างการดำรงชีวิตที่ดี ตามหลักเศรษฐกิจพอเพียง

คณะกรรมการดำเนินการสหกรณ์ออมทรัพย์มหาวิทยาลัยเกษตรศาสตร์ จำกัด มีมติเป็นเอกฉันท์ เลือก **พศ.นาม ศิริเสถียร** อายุ 80 ปี สมาชิกเลขทะเบียน 945 สังกัดคณะเกษตร อายุการเป็นสมาชิก 45 ปี 10 เดือน เป็นคนดีศรีสหกรณ์ประจำปี 2556

16. กระเป๋าล้อลาก คันชักคู่ จำนวน 9,500 ใบ มอบให้สมาชิก สอ.มก. เนื่องในโอกาสครบรอบ 55 ปี สอ.มก. ซึ่งได้ดำเนินการจัดซื้อโดยวิธีประกวดราคา และแต่งตั้งคณะกรรมการ ดังนี้

คณะกรรมการจัดซื้อ

- | | |
|----------------------------|---------------|
| 1. นายสมนึก ตั้งสุวรรณเสมา | ประธานกรรมการ |
| 2. นางพูนทรัพย์ บุญรำพรรณ | กรรมการ |
| 3. น.ส.สดใส ศรีเจริญสุข | กรรมการ |

คณะกรรมการตรวจรับ

- | | |
|---------------------------|---------------|
| 1. พศ.ภักพร วงษ์สิงห์ | ประธานกรรมการ |
| 2. นายนพดล ระโยธี | กรรมการ |
| 3. นางวนิดา อภิสุนทรางกูร | กรรมการ |

คณะกรรมการจัดซื้อได้พิจารณาเอกสารการเสนอราคาจากผู้ยื่นซองเสนอราคา จำนวน 4 ราย

ดังนี้

1. นายสมศักดิ์ ชุตินพงศ์พิมล
2. บริษัท บางกอกพีริเมียมโปรดักส์ จำกัด



3. ศูนย์หนังสือมหาวิทยาลัยเกษตรศาสตร์
4. บริษัท พรีเมียมเบสท์โปรดักส์ จำกัด

ผลปรากฏว่าได้พิจารณาจัดซื้อจากบริษัท พรีเมียมเบสท์โปรดักส์ จำกัด ซึ่งเสนอรายละเอียดถูกต้องตรงตามที่สหกรณ์กำหนด และได้ต่อราคาแล้วคงเหลือเป็นเงิน 3,467,500.00 บาท ซึ่งอยู่ในวงเงินงบประมาณที่ได้รับอนุมัติ

9.4 คณะกรรมการบริหารการเงิน

ถึงแม้ว่าในช่วงต้นปี 2556 ปัญหาเศรษฐกิจโลกจะมีสัญญาณที่ดีขึ้น โดยเฉพาะสหรัฐอเมริกา แต่ก็เป็น การฟื้นตัวอย่างค่อยเป็นค่อยไป และยังคงมีความไม่แน่นอนของมาตรการผ่อนคลายเชิงปริมาณ (QE) ของสหรัฐอเมริกา ซึ่งส่งผลกระทบต่อความเชื่อมั่นของนักลงทุน ประกอบกับในช่วงปลายปียังมีปัญหาความไม่สงบทางการเมือง ที่ส่งผลให้ความเชื่อมั่นของเอกชนประบางยิ่งขึ้นด้วยปัญหานานัปการทำให้เศรษฐกิจไทยขยายตัวต่ำกว่าที่ควรจะเป็น ซึ่งทำให้อัตราดอกเบี้ยผลตอบแทนในตลาดเงินและตลาดทุนในช่วงครึ่งปีหลังลดต่ำลง คณะกรรมการบริหารการเงินได้ตระหนักถึงปัญหาที่เกิดขึ้น จึงดำเนินนโยบายบริหารการเงินด้วยความรอบคอบเพื่อให้สอดคล้องกับสภาวะเศรษฐกิจ โดยให้ความสำคัญกับการปรับตัวให้สามารถแข่งขันและรักษาระดับการเติบโตของ สอ.มก. อีกทั้งเพื่อสามารถให้ผลตอบแทนแก่ผู้ฝากเงินและผู้ถือหุ้น รวมทั้งการคิดดอกเบี้ยเงินให้กู้แก่สมาชิกในอัตราที่เป็นธรรม

ในรอบปี 2556 สอ.มก. ไม่ได้มีการขยับอัตราดอกเบี้ยเงินฝาก และอัตราดอกเบี้ย เงินให้สมาชิกกู้ยืมเลย ถึงแม้คณะกรรมการนโยบายการเงิน (กนง.) ได้มีการปรับลดอัตราดอกเบี้ยนโยบายลงถึง 2 ครั้งๆ ละ 0.25 ต่อปี รวม ร้อยละ 0.50 ต่อปี ทั้งนี้เพื่อไม่ให้ผู้ฝากเงินได้รับความเดือดร้อน ขณะเดียวกันผู้กู้ก็ไม่ได้รับผลกระทบ สำหรับรายละเอียด การบริหารเงินของ สอ.มก. มีดังนี้

(1) การบริหารอัตราดอกเบี้ย อัตราดอกเบี้ยทั้งเงินฝากและเงินให้กู้แก่สมาชิก ในแต่ละช่วงเวลาเป็นดังนี้

ประเภท	อัตราดอกเบี้ย (ร้อยละต่อปี)
เงินฝากออมทรัพย์	1.75
เงินฝากออมทรัพย์พิเศษ	
- ตั้งแต่ 50,000 บาท แต่ไม่ถึง 1,000,000 บาท	2.75
- ตั้งแต่ 1,000,000 บาท แต่ไม่ถึง 5,000,000 บาท	3.00
- ตั้งแต่ 5,000,000 บาท แต่ไม่ถึง 10,000,000 บาท	3.25
- ตั้งแต่ 10,000,000 บาท แต่ไม่ถึง 30,000,000 บาท	3.50
- ตั้งแต่ 30,000,000 บาท ขึ้นไป	3.75
เงินฝากประจำ 12 เดือน	
- ตั้งแต่ 100 บาท แต่ไม่ถึง 1,000,000 บาท	3.00
- ตั้งแต่ 1,000,000 บาท แต่ไม่ถึง 5,000,000 บาท	3.50
- ตั้งแต่ 5,000,000 บาท แต่ไม่ถึง 10,000,000 บาท	3.75
- ตั้งแต่ 10,000,000 บาท แต่ไม่ถึง 30,000,000 บาท	4.00
- ตั้งแต่ 30,000,000 บาท ขึ้นไป	4.00



ประเภท	อัตราดอกเบี้ย (ร้อยละต่อปี)
เงินโซ	
ฝากไม่ถึง 3 เดือน	-
ฝากตั้งแต่ 3 เดือน แต่ไม่ถึง 6 เดือน	1.75
ฝากตั้งแต่ 6 เดือน แต่ไม่ถึง 12 เดือน	2.75
เงินฝากประจำ 24 เดือน (ไม่เสียภาษี)	4.00
เงินให้สมาชิกกู้ยืม	6.00

(2) การบริหารการลงทุน สอ.มก. ได้นำเงินไปลงทุนตามพระราชบัญญัติสหกรณ์ พ.ศ. 2542 มาตรา 62 และประกาศคณะกรรมการพัฒนาการสหกรณ์แห่งชาติ เป็นการลงทุนในหลักทรัพย์ที่มั่นคง เช่น พันธบัตรรัฐบาล พันธบัตรธนาคารแห่งประเทศไทย ตราสารหนี้ที่มีหลักประกัน หรือไม่ด้อยสิทธิ ซึ่งได้รับการจัดอันดับความน่าเชื่อถือ ตั้งแต่ระดับ A- ขึ้นไป จากบริษัทจัดอันดับความน่าเชื่อถือที่ได้รับความเห็นชอบจากคณะกรรมการกำกับหลักทรัพย์และตลาดหลักทรัพย์ โดยคำนึงถึงสัดส่วนระยะเวลาการลงทุนและผลตอบแทนที่เหมาะสม

(3) กองทุนส่วนบุคคล ในปี 2556 สอ.มก. ได้ว่าจ้างบริษัทหลักทรัพย์จัดการกองทุน (บลจ.) เป็นผู้บริหารกองทุนส่วนบุคคลทั้งสิ้นจำนวน 4 บลจ. เพื่อกระจายความเสี่ยงในการบริหารเงินทั้งนี้ได้กำหนดเงื่อนไขการลงทุนว่าต้องรักษาเงินต้นไว้ให้ครบ ไม่ขาดทุน สร้างผลตอบแทนพอสมควรและสามารถรับรู้รายได้เพื่อจัดสรรกำไร ในการนี้คณะกรรมการบริหารการเงินได้ติดตามและประเมินผลการดำเนินงานของกองทุนอย่างต่อเนื่อง สำหรับฐานะของกองทุนและผลการดำเนินการ ประจำปี 2556 โปรดดูหมายเหตุประกอบงบการเงิน

(4) การให้สหกรณ์ออมทรัพย์อื่นกู้ยืมเงิน สอ.มก. ได้กำหนดหลักเกณฑ์ในการให้กู้แก่สหกรณ์อื่นๆ โดยพิจารณาจัดสรรให้ตามคุณภาพการบริหารงาน และความจำเป็นทางด้านการเงินของสหกรณ์ผู้ขอกู้ตามหลักเศรษฐกิจพอเพียง และความเอื้ออาทรต่อขบวนการสหกรณ์ โดยมีหลักการ ดังนี้

- วงเงินกู้ยืมรายละไม่เกิน 300 ล้านบาท
- อัตราดอกเบี้ยตามภาวะตลาดการเงิน ชำระเงินต้นและดอกเบี้ยทุกเดือน
- ระยะเวลาชำระคืนไม่เกิน 72 งวดเดือน
- หลักประกันคณะกรรมการดำเนินการทั้งชุดค้ำประกัน

จากการที่คณะกรรมการนโยบายการเงิน (กนง.) ได้มีการปรับลดอัตราดอกเบี้ยนโยบายลงร้อยละ 0.50 จากร้อยละ 2.75 เป็นร้อยละ 2.25 ต่อปี แต่คณะกรรมการบริหารการเงินมิได้มีการปรับลดอัตราดอกเบี้ยเงินฝากเลย เพราะไม่ต้องการให้สมาชิกที่ฝากเงินได้รับความเดือดร้อน ในขณะที่โครงสร้างเงินฝากเปลี่ยนแปลงไปในทิศทางที่ทำให้ต้นทุนดอกเบี้ยเงินฝากสูงขึ้น แต่อัตราผลตอบแทนจากการลงทุนมีแนวโน้มลดลงในช่วงครึ่งหลังของปี 2556 ดังนั้นคณะกรรมการบริหารการเงินจึงต้องหารายได้จากแหล่งอื่นเพื่อมาชดเชยรายได้ที่ขาดหายไป ส่วนหนึ่งโดยการให้สหกรณ์ออมทรัพย์อื่นกู้ยืมเพิ่มขึ้น และขึ้นอัตราดอกเบี้ยจากร้อยละ 4.95 เป็นร้อยละ 5.25 ต่อปี ในปี 2556 จำนวนเงินที่ให้สหกรณ์ออมทรัพย์อื่นกู้ยืมเพิ่มขึ้นจากปี 2555 ประมาณ 1,400 ล้านบาท แต่ทั้งนี้คณะกรรมการบริหารการเงินยังคงคำนึงถึงความเสี่ยงที่อาจจะเกิดขึ้น โดยได้มีการควบคุมวงเงินที่ปล่อยให้สหกรณ์อื่นกู้ยืมไว้ในสัดส่วนไม่เกินร้อยละ 20 ของสินทรัพย์รวม รวมทั้งมีการเดินทางไปพบปะเยี่ยมเยียนสหกรณ์ลูกค้าเพื่อรวบรวมข้อมูลเพิ่มเติมประกอบการพิจารณาอนุมัติเงินกู้ยืมอย่างรอบคอบ



วันที่บังคับใช้	อัตราดอกเบี้ย (ร้อยละต่อปี)		
	ระยะสั้น (ไม่เกิน 12 เดือน)	ระยะปานกลาง (ไม่เกิน 36 เดือน)	ระยะยาว (ไม่เกิน 72 เดือน)
1 มกราคม 2556	4.95	4.95	4.95
31 กรกฎาคม 2556	5.10	5.10	5.10
16 กันยายน 2556	5.25	5.25	5.25

(5) การบริหารสภาพคล่อง สอ.มก. ได้ดำรงสภาพคล่องร้อยละ 10 ของเงินฝาก ดังนี้

ประเภทสภาพคล่อง	วงเงิน (ล้านบาท)	หลักประกัน (ล้านบาท)
1. วงเงินเบิกเกินบัญชีธนาคาร	60.00	
1.1 ธนาคารทหารไทย จำกัด (มหาชน) สาขา มก.	20.00	พันธบัตรรัฐบาล 22 ล้านบาท
1.2 ธนาคารกรุงศรีอยุธยา จำกัด (มหาชน) สาขา มก.	20.00	พันธบัตรรัฐบาล 22 ล้านบาท
1.3 ธนาคารไทยพาณิชย์ จำกัด (มหาชน) สาขา ย่อย มก.	5.00	พันธบัตรรัฐบาล 5 ล้านบาท
1.4 ธนาคารกสิกรไทย จำกัด (มหาชน) สาขา มก.	5.00	พันธบัตรรัฐบาล 5 ล้านบาท
1.5 ธนาคารกรุงเทพ จำกัด (มหาชน) สาขา มก.	5.00	หุ้นกู้เอกชน 5 ล้านบาท
1.6 ธนาคารกรุงไทย จำกัด (มหาชน) สาขา มก.	5.00	หุ้นกู้เอกชน 5 ล้านบาท
2. วงเงินกู้ยืมระยะสั้น 5 ธนาคาร	3,810.00	
2.1 ธนาคารไทยพาณิชย์ จำกัด (มหาชน)	650.00	หุ้นกู้เอกชน
2.2 ธนาคารกรุงไทย จำกัด (มหาชน)	1,400.00	พันธบัตรรัฐบาล, หุ้นกู้เอกชน
2.3 ธนาคารกรุงศรีอยุธยา จำกัด (มหาชน)	500.00	หุ้นกู้เอกชน
2.4 ธนาคารกสิกรไทย จำกัด (มหาชน)	660.00	หุ้นกู้เอกชน
2.5 ธนาคารทหารไทย จำกัด (มหาชน)	600.00	หุ้นกู้เอกชน
3. วงเงินกู้ยืมเครือข่ายสหกรณ์	250.00	
อัตราดอกเบี้ยเงินฝากออมทรัพย์พิเศษของสหกรณ์ที่ สูงกว่าบวก 0.50 บาท		
3.1 สอ.การไฟฟ้าฝ่ายผลิตแห่งประเทศไทย จำกัด	50.00	
3.2 สอ.พนักงานธนาคารออมสิน จำกัด	50.00	
3.3 สอ.กรมป่าไม้ จำกัด	30.00	
3.4 สอ.กรมประมง จำกัด	30.00	
3.5 สอ.กรมพัฒนาที่ดิน จำกัด	30.00	
3.6 สอ.กรมวิชาการเกษตร จำกัด	30.00	
3.7 สอ.กรมส่งเสริมการเกษตร จำกัด	30.00	
รวมทั้งสิ้น	4,120.00	



9.5 คณะกรรมการพัฒนาเทคโนโลยี

ในรอบปี 2556 ที่ผ่านมา คณะกรรมการพัฒนาเทคโนโลยีได้ดำเนินการประชุม กำกับและติดตามตลอดจนดำเนินการพัฒนาระบบงาน เพื่อพัฒนาระบบที่เกี่ยวข้องกับเทคโนโลยีสารสนเทศเพื่อการบริการของสภรณ์ที่ที่เหมาะสมและทันสมัย ซึ่งสามารถสรุปการดำเนินงาน ได้ดังต่อไปนี้

1. จัดซื้อคอมพิวเตอร์แบบตั้งโต๊ะ จำนวน 12 ชุด เพื่อติดตั้งใหม่และทดแทนเครื่องเก่าที่สำนักงานสภรณ์บางเขนซึ่งได้ทำการปรับปรุงตกแต่งสำนักงานใหม่ พร้อมทั้งมีการเพิ่มจำนวนจุดของเคาน์เตอร์ในการให้บริการและอีกส่วนสำหรับติดตั้ง ณ สำนักงานสภรณ์สาขากำแพงแสนซึ่งย้ายไปที่ทำการแห่งใหม่
2. พัฒนาระบบเอทีเอ็มอินเทอร์เน็ต และทดสอบระบบเอทีเอ็มสำหรับสภรณ์ผ่านเครือข่ายร่วมกับชุมนุมสภรณ์อ้อมภรณ์วิทยโอซีที จำกัด (ขอท.)
3. ติดตั้งระบบสายสัญญาณเครือข่ายภายใน (LAN) และอุปกรณ์ที่เกี่ยวข้องใหม่ในสำนักงานของสภรณ์ที่บางเขน เนื่องจากการปรับปรุงตกแต่งสำนักงานของสภรณ์ใหม่
4. ดำเนินการย้ายระบบและอุปกรณ์ที่เกี่ยวข้อง เนื่องจากการย้ายสำนักงานของสภรณ์สาขากำแพงแสนไปยังที่ทำการแห่งใหม่ ได้แก่
 - 1) ย้ายระบบคอมพิวเตอร์เซิร์ฟเวอร์สำรอง หรือ DR-Site และสายสัญญาณเช่าลีสไลน์ (Leased Line) ไปยังสำนักงานสภรณ์สาขากำแพงแสนแห่งใหม่
 - 2) เดินสายใยแก้วนำแสง (Optical Fiber) ที่สำนักงานสภรณ์สาขากำแพงแสน ในส่วนที่เชื่อมต่อผ่านระบบของมหาวิทยาลัยเกษตรศาสตร์วิทยาเขตกำแพงแสน
 - 3) ย้ายระบบการประชุมทางไกล (Tele-conference) ของสภรณ์ ซึ่งใช้สำหรับการประชุมระหว่างสำนักงานของสภรณ์ที่บางเขนกับสำนักงานสภรณ์สาขากำแพงแสน
 - 4) ติดตั้งระบบสายสัญญาณเครือข่าย (LAN) ในสำนักงานสภรณ์สาขากำแพงแสน
5. อัปเดตอุปกรณ์เราเตอร์ (Router) สำหรับเชื่อมโยงกับเซิร์ฟเวอร์ระบบเอทีเอ็มอินเทอร์เน็ตของสภรณ์กับธนาคารไทยพาณิชย์ จำกัด (มหาชน)
6. ปรับปรุงระบบบริการสอบถามข้อมูลสมาชิกสภรณ์อัตโนมัติแบบหน้าจอสัมผัส (Auto Member Info)
7. พัฒนาโปรแกรมสนับสนุนการทำงานของเจ้าหน้าที่สภรณ์เพิ่มเติม ได้แก่ โปรแกรมสำหรับตรวจสอบสมาชิกที่ขอสวัสดิการทุนการศึกษา โปรแกรมคำนวณสิทธิการกู้ของสมาชิก เป็นต้น
8. พัฒนาและปรับปรุงระบบประยุกต์การทำงานบนเว็บ (Web Application) ใหม่ทั้งหมดให้สามารถรองรับงานต่างๆ ของสภรณ์ได้ ได้แก่ ระบบสนับสนุนงานกิจกรรมสัมพันธ์ของสภรณ์ ระบบจัดรางวัลระบบสนับสนุนงานเลือกตั้งคณะกรรมการดำเนินการและผู้ตรวจสอบกิจการ
9. ประยุกต์ใช้ระบบปฏิทินออนไลน์ในองค์กร (Google Calendar) โดยใช้กับคอมพิวเตอร์หน้าจอสัมผัสเพื่อแสดงตารางการนัดหมายการประชุมของฝ่ายและคณะกรรมการชุดต่างๆ ของสภรณ์ พร้อมระบบการแจ้งเตือนผ่านระบบอีเมลล์



10. ติดตาม กำหนดแผนงานและให้ความร่วมมือกับชุมนุมสหกรณ์ออมทรัพย์ไทยโอซีที จำกัด (ชอท.) ในการพัฒนาระบบงานของสหกรณ์ แต่เนื่องจากการพัฒนาโปรแกรมระบบงานสหกรณ์หลัก (Core Cooperative System : CCS) ของ ชอท. มีความล่าช้ากว่าแผนงานเดิม จึงได้ร่วมกันกำหนดแผนงานการดำเนินการและกำหนดการใหม่ซึ่งจะเริ่มต้นในช่วงปี 2557 เป็นต้นไป

9.6 คณะกรรมการส่งเสริมและพัฒนาคุณภาพชีวิต

ได้จัดโครงการต่างๆ ที่ได้กำหนดไว้ตามแผนงาน ปี 2556 โดยใช้เงิน 686,258.- บาท จากงบประมาณที่อนุมัติ จำนวน 1,250,000.- บาท คงเหลือ 563,742.- บาท ดังนี้

1. โครงการธรรมสัญจร วงเงินที่ใช้ไป จำนวน 248,558.- บาท จัดขึ้นทั้งหมด 3 ครั้ง ดังนี้

วันที่	สถานที่	จำนวนสมาชิก
ครั้งที่ 1 วันเสาร์ที่ 11 พฤษภาคม 2556	จังหวัดสิงห์บุรี	135 คน
ครั้งที่ 2 วันเสาร์ที่ 1 มิถุนายน 2556	จังหวัดราชบุรี	139 คน
ครั้งที่ 3 วันเสาร์ที่ 7 กันยายน 2556	จังหวัดเลย	59 คน

2. โครงการสุขภาพกาย-สุขภาพจิต วงเงินที่ใช้ไป 102,685.- บาท

ครั้งที่ 1 ณ วิทยาเขตบางเขน วันเสาร์ที่ 15 มิถุนายน 2556

“ลีลาศเพื่อสุขภาพ” มีสมาชิกเข้าร่วมโครงการทั้งสิ้น 25 คน

ครั้งที่ 2 ณ วิทยาเขตบางเขน วันอาทิตย์ที่ 16 มิถุนายน 2556

“ฤาษีตัดตนและการทำสมาธิ” มีสมาชิกเข้าร่วมโครงการทั้งสิ้น 29 คน

ครั้งที่ 3 ณ วิทยาเขตบางเขน วันอังคารที่ 27 สิงหาคม 2556

“บรรยายธรรม โดย พระมหาสมปอง” มีสมาชิกเข้าร่วมโครงการทั้งสิ้น 64 คน

3. โครงการปฏิบัติธรรมทำสมาธิ วงเงินที่ใช้ไป 197,865.00 บาท จัดขึ้น 2 ครั้ง ณ สำนัก

ปฏิบัติแสงธรรมส่องชีวิต อำเภอปากช่อง จังหวัดนครราชสีมา

ครั้งที่ 1 วันเสาร์-อาทิตย์ที่ 3-4 สิงหาคม 2556 มีสมาชิกเข้าร่วมโครงการทั้งสิ้น 66 คน

ครั้งที่ 2 วันเสาร์-อาทิตย์ที่ 28-29 กันยายน 2556 มีสมาชิกเข้าร่วมโครงการทั้งสิ้น 71 คน

4. โครงการศึกษาดูงาน วงเงินที่ใช้ไป 30,122.- บาท

วันเสาร์ที่ 5 ตุลาคม 2556 เยี่ยมชม ณ ศูนย์การเรียนรู้ วิทยาเขตกำแพงแสน

มีสมาชิกเข้าร่วมโครงการทั้งสิ้น 34 คน

5. โครงการอบรมอินเทอร์เน็ตเบื้องต้น วงเงินที่ใช้ไป 53,410.- บาท

วันอาทิตย์ที่ 6 ตุลาคม 2556 ณ สำนักบริการคอมพิวเตอร์

มีสมาชิกเข้าร่วมโครงการทั้งสิ้น 51 คน

6. โครงการสืบสานวัฒนธรรม วงเงินที่ใช้ไป 53,618.- บาท

วันอังคารที่ 23 กรกฎาคม 2556 “ตักบาตรดอกไม้” ณ จังหวัดสระบุรี

มีสมาชิกเข้าร่วมโครงการทั้งสิ้น 140 คน



10. กิจกรรมการอบรม/ประชุม/สัมมนา

สภรณออมกรัพยมหาวิทยาลัยเกษตรศาสตร์ จ้งกัด ได้เพิ่มพูนความรู้ และประสบการณ์ให้กับกรรมการ ดำเนินการ ผู้ตรวจสอบกิจการ และเจ้าหน้าที่ โดยส่งเข้าร่วมอบรม ประชุมสัมมนา กับหน่วยงานภาครัฐและภาคเอกชน ดังนี้

วัน เดือน ปี	รายชื่อผู้เข้าร่วม อบรม-ประชุมสัมมนา	หัวข้อเรื่อง	สถานที่
21 - 24 กุมภาพันธ์ 2556	นายวิเชียร ไล่เลิศ	นโยบายและแนวทางการบริหารสินเชื่อของ ชสอ.	ประเทศกัมพูชา
11 - 16 มีนาคม 2556	นางธาริณี ประนิช	การตรวจสอบกิจการสภรณออมกรัพยมหาวิทยาลัยเกษตรศาสตร์	กรุงเทพฯ
23 - 25 เมษายน 2556	นางปิยธิดา แยมเกษร นางวนิดา อภิสุนทรางกูร	ผู้ช่วยผู้จัดการมืออาชีพ	จ.เพชรบุรี
7 พฤษภาคม 2556	นางพูนทรัพย์ บุญรำพรรณ	AEC...สภรณไทยได้-เสียอะไร?	กรุงเทพฯ
17 - 19 พฤษภาคม 2556	น.ส.สมศรี ทลิมตระกูล นายวิเชียร สลากกรณวัฒน์	การปรับความคิด...พิชิตความสำเร็จ	จ.ประจวบคีรีขันธ์
24 - 26 พฤษภาคม 2556	น.ส.สมศรี ทลิมตระกูล นายณัฐเวช เศรษฐศิริโรตม์	การสร้าง Service mind ในการให้บริการสมาชิก	จ.ชลบุรี
28 สิงหาคม 2556	นายเกียรติคุณรงค์ ฤณอมกรัพยมหาวิทยาลัยเกษตรศาสตร์	นวัตกรรมการเงินเพื่อสภรณออมกรัพยมหาวิทยาลัยเกษตรศาสตร์	กรุงเทพฯ
15 - 17 พฤศจิกายน 2556	นายนพดล ระโยธี นายชาญชัย ไล่เลิศ นายบุญช่วย เอี่ยมประพัฒน์ นายวิเชียร ไล่เลิศ นายสมนึก ตั้งสุวรรณเสมา นายแสงจันทร์ ชัยธงรัตน์	ภาวะเศรษฐกิจและแนวโน้มอัตราดอกเบี้ย ปี 2557	จ.เชียงใหม่

สภรณออมกรัพยมหาวิทยาลัยเกษตรศาสตร์

ปี 2556 สภรณออมกรัพยมหาวิทยาลัยเกษตรศาสตร์ ต่าง ๆ และหน่วยงานทั้งภาครัฐและภาคเอกชนให้ความสนใจ เข้าเยี่ยมชม ศึกษาดูงาน ด้านการบริหารงานสภรณออมกรัพยมหาวิทยาลัยเกษตรศาสตร์ การให้สวัสดิการแก่สมาชิก การให้สินเชื่อ และเทคโนโลยีต่าง ๆ ดังนี้

วันเดือนปี	รายชื่อสภรณที่เยี่ยมชม/ศึกษาดูงาน
6 มีนาคม 2556	สภรณออมกรัพยมหาวิทยาลัยศรีนครินทร จ้งกัด
7 มีนาคม 2556	สภรณออมกรัพยมหาวิทยาลัยพระยา จ้งกัด
10 พฤษภาคม 2556	สภรณออมกรัพยมหาวิทยาลัยสุรนารี จ้งกัด



วันเดือนปี	รายชื่อสหกรณ์ที่เยี่ยมชม/ศึกษาดูงาน
7 มิถุนายน 2556	สหกรณ์ออมทรัพย์ข้าราชการสังกัดกระทรวงศึกษาธิการสกลนคร จำกัด สหกรณ์ออมทรัพย์ครูเลย จำกัด สหกรณ์ออมทรัพย์ครูชัยภูมิ จำกัด
12 มิถุนายน 2556	คณะเจ้าหน้าที่รัฐบาลของกรมสหกรณ์ ราชอาณาจักรภูฏาน
18 กรกฎาคม 2556	สหกรณ์ออมทรัพย์กองพลทหารปืนใหญ่ จำกัด
5 สิงหาคม 2556	สหกรณ์ออมทรัพย์ครูบุรีรัมย์ จำกัด
16 สิงหาคม 2556	สหกรณ์มหาวิทยาลัยอิสลามยะลา จำกัด
23 สิงหาคม 2556	สหกรณ์ออมทรัพย์ครูอำนาจเจริญ จำกัด
26 กันยายน 2556	สหกรณ์ออมทรัพย์ครูเชียงราย จำกัด
17 ตุลาคม 2556	สหกรณ์ออมทรัพย์ครูกาฬสินธุ์ จำกัด
1 พฤศจิกายน 2556	สหกรณ์ออมทรัพย์สาธารณสุขกาฬสินธุ์ จำกัด
18 ธันวาคม 2556	สหกรณ์ออมทรัพย์สาธารณสุขสงขลา จำกัด



12. สภรณออมกรพยมหาวิทยาลัยเกษตรศาสตร์ จักัด

รายชอสมชษภกและสภรณออมกรพยมหาวิทยาลัยเกษตรศาสตร์และได้รับชำระหนี้ประจำปี 2556

ลำดับที่	ชื่อ - สกุล	เลขที่สมชษภก	หนี้คงเหลือ ยกมา	รับชำระหนี้ ระหว่างปี	ดำเนินการ ระหว่างปี	หนี้คงเหลือ ยกไป	ผลการดำเนินงาน
เงินให้สมชษภกกู้ยืม							
1	นายประมวล แก้วประดับ	7819	206,649.11	3,162.64	-	203,486.47	อยู่ระหว่างสืบทรัพย์สินอื่น
2	น.ส.อรพิตษา เต็มศิริ	9631	86,576.37	58,173.47	-	28,402.90	อยู่ระหว่างชำระหนี้ตามคำพิพากษาคดีอาญา ชำระหนี้เสร็จสิ้นแล้ว
3	นายอำนาจ ปานดีอึ้ง	7146	205,367.07	205,367.07	-	-	อยู่ระหว่างบังคับคดียึดทรัพย์
4	น.ส.พัชรพร มุ่งมาตร	9774	1,361,301.89	2,685.82	-	1,358,616.07	อยู่ระหว่างบังคับคดียึดทรัพย์
5	น.ส.อรทัย หนูกลาง	9009	165,539.88	-	-	165,539.88	อยู่ระหว่างบังคับคดียึดทรัพย์
6	นางนงนาศรี ไวยะนันท์	2563	1,653,499.46	11,253.98	-	1,642,245.48	รอเฉลี่ยทรัพย์
7	น.ส.วิษณี เคารพ	9382	224,776.88	-	-	224,776.88	อยู่ระหว่างบังคับคดียึดทรัพย์
8	น.ส.พูนสุข แป้นอ้อย	6119	3,404,323.71	-	-	3,404,323.71	อยู่ระหว่างบังคับคดียึดทรัพย์
9	น.ส.กัญทิมา ศลัยพนงลี	11967	436,321.82	-	-	436,321.82	อยู่ระหว่างบังคับคดียึดทรัพย์
10	นายประสพพล โสภาค	11825	-	-	462,169.48	462,169.48	อยู่ระหว่างฟ้องดำเนินคดี
รวม			7,744,356.19	280,642.98	462,169.48	7,925,882.69	
เงินให้สหกรณ์อื่นกู้ยืม							
11	สหกรณ์เกษตรและสหกรณ์ฯ	-	89,944,751.80	-	-	89,944,751.80	รอคำสั่งศาลพิพากษาล้มละลาย และขอตัดบัญชีหนี้สูญตาม ระเบียบของนายทะเบียนสหกรณ์
รวมทั้งสิ้น			97,689,107.99	280,642.98	462,169.48	97,870,634.49	



สภรณออมกรัพยมหาวิทยาลัยเกษตรศาสตร์ จำกัด

รายชื่อ สมาชิกและสภรณออมกรัพยมหาวิทยาลัยเกษตรศาสตร์และตั้งค่าเพื่อหนังสือจะสูญปี 2556

ลำดับ ที่	ชื่อ - สกุล	เลขสมาชิก	ที่ตั้งหนังสือสุทธิ	ตั้งค่าเพื่อหนังสือจะสูญ		ผลการดำเนินงาน
				ร้อยละ	จำนวนเงิน	
1	นายประมวล แก้วประดับ	7819	203,486.47	100	203,486.47	อยู่ระหว่างสืบทรัพย์สินอื่น
2	น.ส.อรพินชา เต็มศิริ	9631	28,402.90	100	28,402.90	อยู่ระหว่างชำระหนี้ตามคำพิพากษาศา คดีอาญา
3	น.ส.พัชรพร มุ่งมาตร	9774	1,358,616.07	100	1,358,616.07	อยู่ระหว่างบังคับคดียึดทรัพย์
4	น.ส.อรทัย หนูกลาง	9009	165,539.88	100	165,539.88	อยู่ระหว่างบังคับคดียึดทรัพย์
5	นางนภาศรี ไวยะนันท์	2563	1,642,245.48	100	1,642,245.48	รอเฉลี่ยทรัพย์
6	น.ส.วิษณี เคารพ	9382	224,776.88	100	224,776.88	อยู่ระหว่างบังคับคดียึดทรัพย์
7	น.ส.พูนสุข แป้น้อย	6119	3,404,323.71	100	3,404,323.71	อยู่ระหว่างบังคับคดียึดทรัพย์
8	น.ส.กัญทิมา คล้ายทองสี	11967	436,321.82	100	436,321.82	อยู่ระหว่างบังคับคดียึดทรัพย์
9	นายประสพผล โสภาค	11825	462,169.48	20	92,433.90	อยู่ระหว่างฟ้องดำเนินคดี
รวม			7,925,882.69		7,556,147.11	
เงินให้สหกรณ์อื่นกู้ยืม						
10	สหกรณ์เคหเกษตรและสหกรณ์ จำกัด	-	89,944,751.80	100	89,944,751.80	รอคำสั่งศาลพิพากษาล้มละลายและ ขอตัดบัญชีหนี้สูญตามระเบียบของ นายทะเบียนสหกรณ์
รวมทั้งสิ้น			97,870,634.49		97,500,898.91	

ค่าเพื่อหนังสือจะสูญ ณ วันที่ 31 ธันวาคม 2555 94,747,488.11 บาท

ตั้งค่าเพื่อหนังสือจะสูญเพิ่มขึ้น ปี 2556 2,753,410.80 บาท

ค่าเพื่อหนังสือจะสูญ ณ วันที่ 31 ธันวาคม 2556 97,500,898.91 บาท



โครงการพิเศษเพื่อสนับสนุนการลงทุน องมหาวิทยาลัยเกษตรศาสตร์ ปี 2556

สืบเนื่องจากมหาวิทยาลัยเกษตรศาสตร์ ในฐานะสมาชิกสมทบของ สอ.มก. มีสิทธิและหน้าที่ตามระเบียบว่าด้วยสมาชิกสมทบและการให้บริการ พ.ศ. 2547 โดยมีสิทธิฝากเงินตามระเบียบสหกรณ์ กรณีมีการขอรับการสนับสนุนทางการเงินเพื่อจัดหาอาคาร ครุภัณฑ์ และการพัฒนาบุคลากร ให้อยู่ในความเห็นชอบของที่ประชุมใหญ่ของ สอ.มก. นั้น

ณ วันที่ 31 ธันวาคม 2556 มหาวิทยาลัยเกษตรศาสตร์ ได้รับอนุมัติวงเงินสนับสนุนจาก สอ.มก. ในการจัดหาอาคาร ครุภัณฑ์ และพัฒนาบุคลากร แล้วทั้งหมด 50 โครงการ โดยมีรายละเอียดดังแสดงในตารางต่อไปนี้

ชื่อโครงการ	วันที่อนุมัติ	วงเงิน (ล้านบาท)	วงเงินที่ ชำระคืน แล้ว (ล้านบาท)	วงเงิน คงเหลือ ที่ยังไม่ได้ ชำระคืน หรือยังไม่ได้ใช้ (ล้านบาท)	ระยะ เวลา ผ่อน ชำระคืน ที่เหลือ (ปี)
ชำระคืนหมดแล้ว 11 โครงการ					
1. อาคารหอพักนิสิต 1 ศรีราชา (11 หลัง)	25/1/2544	163.59	163.59	-	-
2. อาคารจอดรถบางเขน	27/1/2547	45.45	45.45	-	-
3. อาคารจอดรถงามวงศ์วาน 1	27/1/2547	62.83	62.83	-	-
4. อาคารชีววิทยา คณะวิทยาศาสตร์	27/1/2547	52.86	52.86	-	-
5. อาคารเรียนโรงเรียนสาธิตฯ โครงการศึกษาพหุภาษาฯ ระยะที่ 3	21/9/2547	118.37	118.37	-	-
6. อาคารหอสมุดอนุสรณ์ 10 ปี	27/1/2548	72.30	72.30	-	-
7. อาคารหอพักนิสิต 2 ศรีราชา (3 หลัง)	27/1/2548	143.52	143.52	-	-
8. อาคารโรงอาหาร กำแพงแสน	29/6/2550	32.17	32.17	-	-
9. จัดหาครุภัณฑ์และเครื่องมือ วิทยาศาสตร์ คณะวิทยาศาสตร์	13/8/2552	31.02	31.02	-	-
10. จัดหาครุภัณฑ์ประกอบอาคารและ ปรับปรุงภูมิทัศน์ คณะบริหารธุรกิจ	26/1/2553	36.97	36.97	-	-
11. จัดหาครุภัณฑ์ประกอบอาคาร สารสนเทศ วิทยาเขตสุพรรณบุรี	27/1/2554	15.31	15.31	-	-
รวม		774.39	774.39	-	-



ชื่อโครงการ	วันที่อนุมัติ	วงเงิน (ล้านบาท)	วงเงินที่ ชำระคืน แล้ว (ล้านบาท)	วงเงิน คงเหลือ ที่ยังไม่ได้ ชำระคืน หรือยังไม่ได้ใช้ (ล้านบาท)	ระยะ เวลา ผ่อน ชำระคืน ที่เหลือ (ปี)
ดำเนินการแล้วเสร็จแต่ยังชำระคืนไม่หมด 23 โครงการ					
1. อาคารเรียนโรงเรียนสาธิตฯ โครงการศึกษาพหุภาษาฯ ระยะที่ 4	27/1/2548	238.74	21.64	217.10	16
2. อาคารหอพักนิสิต 1 ซอยพหลโยธิน 45	29/6/2550	119.63	31.90	87.73	11
3. อาคารหอพักนิสิต ชาย/หญิง (2 หลัง) กำแพงแสน	29/6/2550	111.46	16.72	94.74	17
4. อาคารจอดรถงามวงศ์วาน 2	24/1/2551	80.33	21.42	58.91	11
5. อาคารหอพักบุคลากร 1 ซอยพหลโยธิน 45	24/1/2551	168.87	33.69	135.18	12
6. อาคารหอพักบุคลากร วิทยาเขต เฉลิมพระเกียรติ จังหวัดสกลนคร	24/1/2551	93.63	14.54	79.09	12
7. อาคารจอดรถวิภาวดีรังสิต	28/1/2552	103.87	20.78	83.09	12
8. อาคารหอพักนิสิต 2 ซอยพหลโยธิน 45	28/1/2552	116.32	23.22	93.10	12
9. อาคารหอพักนิสิต วิทยาเขต เฉลิมพระเกียรติ จังหวัดสกลนคร	28/1/2552	66.39	10.32	56.07	12
10. จัดหาครุภัณฑ์ประกอบอาคาร คณะศึกษาศาสตร์ กำแพงแสน	13/8/2552	3.50	1.75	1.75	4
11. จัดหาอาคารห้องประชุมเนกประสงค์ และอาคารหอพัก สำนักส่งเสริม และฝึกอบรมกำแพงแสน	13/8/2552	121.46	40.30	81.16	12
12. จัดหาอาคารสารสนเทศ วิทยาเขตสุพรรณบุรี	13/8/2552	80.40	22.13	58.27	14
13. ปรับปรุงอาคารปฏิบัติการวิจัย คณะอุตสาหกรรมเกษตร	13/8/2552	46.64	10.01	36.63	11
14. อาคารหอพักนิสิต 3 ซอยพหลโยธิน 45	13/8/2552	121.33	8.09	113.24	14
15. ก่อสร้างอาคารเรียนรู้อำเภอ กำแพงแสน	26/1/2553	39.98	0.43	39.55	14
16. จัดหาอาคารและครุภัณฑ์ประกอบ อาคารสำหรับหน่วยงานที่มีกิจกรรม เกี่ยวข้องกับนิสิต (อาคารระพีสาคริก)	26/1/2553	179.12	11.92	167.20	14
17. ปรับปรุงอาคารคณะศิลปศาสตร์ และวิทยาศาสตร์ 5 อาคาร	26/1/2553	18.38	1.23	17.15	14



ชื่อโครงการ	วันที่อนุมัติ	วงเงิน (ล้านบาท)	วงเงินที่ ชำระคิน แล้ว (ล้านบาท)	วงเงิน คงเหลือ ที่ยังไม่ได้ ชำระคิน หรือยังไม่ได้ใช้ (ล้านบาท)	ระยะ เวลา พอน ชำระคิน ที่เหลือ (ปี)
18. ก่อสร้างอาคารอุตสาหกรรมและ นวัตกรรม กำแพงแสน	26/1/2553	42.00	1.71	40.29	14
19. อาคารหอพักนิสิต 4 ซอยพหลโยธิน 45	22/9/2553	136.60	-	136.60	15
20. ปรับปรุงสนามอินทรีจันทร์สถิตย์ สำนักการกีฬา	27/1/2554	7.43	-	7.43	15
21. วิจัยและผลิตยาสมุนไพร เพื่อการ เลี้ยงสัตว์เป็นการค้า สถาบันสุวรรณฯ	27/1/2554	3.00	0.40	2.60	13
22. การเสริมสร้างประสิทธิภาพการผลิต สัตว์และผลิตเนื้อสุกรของสถานีวิจัย ทับกวาง สถาบันสุวรรณฯ	27/1/2554	3.00	0.40	2.60	13
23. ก่อสร้างตลาดผลไม้ สำนักงานทรัพย์สิน	28/9/2554	14.69	-	14.69	15
รวม		1,916.77	292.60	1,624.17	
อยู่ระหว่างดำเนินการ 16 โครงการ					
1. จัดหาอาคารหอพักนิสิต 2 (5 หลัง) (580) กำแพงแสน	13/8/2552	445.00	-	445.00	15
2. จัดหาอาคารหอพักบุคลากร (3 หลัง) (580) กำแพงแสน	13/8/2552	135.00	-	135.00	15
3. พัฒนาบุคลากร คณะศึกษาศาสตร์ และพัฒนศาสตร์ กำแพงแสน	26/1/2553	4.67	0.32	4.35	4
4. จัดหาครุภัณฑ์และการพัฒนาบุคลากร สถาบันสุวรรณฯ	26/1/2553	12.50	1.68	10.82	13
5. จัดหาครุภัณฑ์และการพัฒนาบุคลากร สำนักทะเบียนและประมวลผล	26/1/2553	25.00	-	25.00	15
6. จัดหาอาคารศูนย์การศึกษา อุตสาหกรรมบริการนานาชาติ คณะศิลปศาสตร์และวิทยาศาสตร์	26/1/2553	650.00	-	650.00	15
7. อาคารหอพักบุคลากร 2 ซอยพหลโยธิน 45	22/9/2553	190.00	-	190.00	15
8. อาคารหอพักนิสิต 5 ซอยพหลโยธิน 45	22/9/2553	167.34	-	167.34	15
9. ก่อสร้างและปรับปรุงสระว่ายน้ำ จุฬารณณ์ สำนักการกีฬา	27/1/2554	15.30	-	15.30	15



ชื่อโครงการ	วันที่อนุมัติ	วงเงิน (ล้านบาท)	วงเงินที่ ชำระคืน แล้ว (ล้านบาท)	วงเงิน คงเหลือ ที่ยังไม่ได้ ชำระคืน หรือยังไม่ได้ใช้ (ล้านบาท)	ระยะ เวลา ผ่อน ชำระคืน ที่เหลือ (ปี)
10. จัดทำครุภัณฑ์ประกอบอาคารสำหรับ หน่วยงานกองกิจกรรมนิสิต	27/1/2554	15.00	-	15.00	15
11. การสร้างธุรกิจโคเนื้อพันธุ์กำแพงแสน ครบวงจร สถาบันสุวรรณฯ	27/1/2554	5.00	0.20	4.80	13
12. การเพิ่มประสิทธิภาพการผลิตโคนม สถาบันสุวรรณฯ	27/1/2554	3.00	0.17	2.83	13
13. จัดทำครุภัณฑ์และวัสดุ สถาบันอินทรีฯ (ศูนย์วิจัยข้าวโพดข้าวฟ่างแห่งชาติ)	27/1/2554	15.00	-	15.00	15
14. ก่อสร้างอาคารหอพักบุคลากร โครงการจัดตั้งวิทยาเขตสุพรรณบุรี	27/1/2554	60.00	-	60.00	15
15. อาคารหอพักนิสิต 6 ซอยพหลโยธิน 45	28/9/2554	150.00	-	150.00	15
16. ปรับปรุงทางเชื่อมระหว่างอาคาร ตึกแต่งอาคาร จัดทำครุภัณฑ์ประกอบ อาคารและจัดซื้อครุภัณฑ์ทางการแพทย์ อาคารเรียนและปฏิบัติการด้านคลินิก สัตวแพทย์ คณะสัตวแพทยศาสตร์	28/9/2554	65.00	-	65.00	15
รวม		1,957.81	2.37	1,955.44	
รวมทั้งสิ้น		4,648.97	1,069.36	3,579.61	

เงินฝากของหน่วยงานมหาวิทยาลัยเกษตรศาสตร์ ณ วันที่ 31 ธันวาคม 2556 มีจำนวนรวมทั้งสิ้น 6,338.84 ล้านบาท ดังนั้นวงเงินที่มก.สามารถขอรับการสนับสนุนจากสอ.มก. จะมีจำนวนเท่ากับ 5,704.96 ล้านบาท (คำนวณจากร้อยละ 90 ของยอดเงินฝากที่ใช้ค่าประกัน) เมื่อหักวงเงินคงเหลือที่ยังไม่ได้ชำระคืนและที่ยังไม่ได้ใช้จำนวน 3,579.61 ล้านบาท มก.สามารถขอรับการสนับสนุนได้อีก 2,125.35 ล้านบาท

หลักเกณฑ์ในการให้การสนับสนุนทางการเงินแก่มหาวิทยาลัยเกษตรศาสตร์

- คณะกรรมการดำเนินการในคราวประชุม ครั้งที่ 24/2555 เมื่อวันที่ 27 ธันวาคม 2555 และมติคณะกรรมการบริหารการเงิน ครั้งที่ 16/2555 เมื่อวันที่ 29 พฤศจิกายน 2555 เกี่ยวกับอัตราดอกเบี้ยเงินสนับสนุนแก่ มก. ดังนี้



1. กรณียใช้เงินฝากเป็นหลักประกัน

1.1 สอ.มก. จะให้การสนับสนุนทางการเงิน แก่มหาวิทยาลัยเกษตรศาสตร์ โดยคิดจากอัตราดอกเบี้ยเท่ากับอัตราดอกเบี้ยเงินฝากประจำของ สอ.มก.บวก 0.75 ในวงเงินไม่เกินร้อยละ 90 ของยอดเงินฝากที่มีอยู่กับสภรณ

1.2 หากสัดส่วนเงินสนับสนุนต่อเงินฝากไม่เป็นไปตามข้อ 1.1 ให้คิดอัตราดอกเบี้ยเช่นเดียวกับที่ให้สภรณออมภรพยัอื่นกั ทั้งนี้ตั้งแต่วันที่สัดส่วนไม่เป็นไปตามข้อ 1.1 จนถึงวันที่สัดส่วนเป็นไปตามข้อ 1.1 การคิดอัตราดอกเบี้ย ตามข้อ 1.2 ให้คิดทุกโครงการ

2. กรณียไม่ใช้เงินฝากเป็นหลักประกัน ให้ใช้หลักเกณฑ์เดียวกับที่ให้สภรณออมภรพยัอื่นกั

- คณะกรรมการดำเนินการในคราวประชุมครั้งที่ 14/2552 เมื่อวันที่ 30 กรกฎาคม 2552 อนุมัติให้ขยายขอบเขตการสนับสนุนทางการเงินแก่ มก. เพิ่มเติมไปสู่การจัดหาครุภัณฑ์และพัฒนาบุคลากร
- คณะกรรมการดำเนินการในคราวประชุม ครั้งที่ 16/2553 เมื่อวันที่ 15 สิงหาคม 2553 ได้มีมติเห็นชอบให้กำหนดหลักเกณฑ์ ในการให้การสนับสนุนทางการเงินแก่ มก. (เพิ่มเติม) ดังนี้

1. การคิดค่าธรรมเนียม ในการส่งคืนเงินสนับสนุนก่อนกำหนด

1.1 การจัดหาครุภัณฑ์และพัฒนาบุคลากร หากส่งคืนเงินสนับสนุนก่อนกำหนดภายใน 1 ปี หลังโครงการดำเนินการแล้วเสร็จ สอ.มก.จะคิดค่าปรับเพิ่มอีกร้อยละ 0.25 ของวงเงินสนับสนุน

1.2 การจัดหาอาคาร หากส่งคืนเงินสนับสนุนก่อนกำหนดภายใน 3 ปี หลังโครงการดำเนินการแล้วเสร็จ สอ.มก.จะคิดค่าปรับเพิ่มอีกร้อยละ 0.25 ของวงเงินสนับสนุน

ทั้งนี้ โครงการที่ลงนามบันทึกข้อตกลง (MOU) แล้วก่อนหน้านี้ ไม่คิดค่าธรรมเนียมส่งคืนเงินสนับสนุนก่อนกำหนด จะมีผลบังคับใช้สำหรับโครงการที่ขออนุมัติตั้งแต่วันที่ 22 กันยายน 2553 เป็นต้นไป

2. ระยะเวลาในการส่งคืนเงินสนับสนุนของ มก. ไม่เกิน 15 ปี

แนวทางการปฏิบัติ

1. มหาวิทยาลัยเสนอกรอบวงเงินสนับสนุนให้คณะกรรมการดำเนินการพิจารณา เพื่อนำเสนอให้ที่ประชุมใหญ่สามัญประจำปีพิจารณาอนุมัติ

2. ที่ประชุมใหญ่สามัญประจำปีอนุมัติกรอบวงเงินขอสนับสนุน และมอบอำนาจให้คณะกรรมการดำเนินการพิจารณาตามหลักเกณฑ์ที่กำหนด

3. มหาวิทยาลัยจะต้องเสนอโครงการโดยมีรายละเอียดครอบคลุมเป้าหมายของโครงการ ปัจจัยเสี่ยง ปัจจัยสนับสนุน ฐานะการเงิน ระยะเวลา และความสามารถในการส่งคืนเงินสนับสนุน ฯลฯ ส่งให้คณะกรรมการดำเนินการพิจารณา

4. โครงการที่จะลงนามกับ สอ.มก. จะต้องผ่านการกลั่นกรองและเห็นชอบจากที่ประชุมคณบดีและสภามหาวิทยาลัย ส่วนการลงนามในบันทึกข้อตกลง (MOU) ในส่วนของมหาวิทยาลัยนั้น อธิการบดีเป็นผู้ลงนาม



วาระที่ 4

พิจารณาอนุมัติงบประมาณ
งบทำไรชาดทุน
และงบกระแสเงินสด
ประจำปี 2556



หนังสือรับรองของสภรณ

สภรณออมทรัพย์มหาวิทยาลัยเกษตรศาสตร์ จำกัด

วันที่ 15 มกราคม 2557

เรียน นางสาวสุภางค์ เวสารัชชารีย์กุล

หนังสือรับรองฉบับนี้ให้ไว้เพื่อประโยชน์ของท่านในการตรวจสอบงบการเงิน ของสภรณออมทรัพย์ มหาวิทยาลัยเกษตรศาสตร์ จำกัด สำหรับปีสิ้นสุดวันที่ 31 ธันวาคม 2556 เพื่อแสดงความเห็นว่างบการเงินดังกล่าวแสดงฐานะการเงิน ณ วันที่ 31 ธันวาคม 2556 ผลการดำเนินงานและกระแสเงินสด สำหรับปีสิ้นสุดวันเดียวกันของสภรณออมทรัพย์มหาวิทยาลัยเกษตรศาสตร์ จำกัด โดยถูกต้องตามที่ควรในสาระสำคัญตามระเบียบที่นายทะเบียนสภรณกำหนดหรือไม่

ข้าพเจ้าเป็นผู้รับผิดชอบในความถูกต้องและครบถ้วนของข้อมูลในงบการเงินที่ท่านตรวจสอบ ซึ่งงบการเงินดังกล่าวได้จัดทำขึ้นตามระเบียบที่นายทะเบียนสภรณกำหนด

ข้าพเจ้าขอรับรองรายละเอียดเกี่ยวกับงบการเงินที่ท่านตรวจสอบตามที่ข้าพเจ้าทราบ และคิดว่าควรจะเป็นดังต่อไปนี้

1. งบการเงินไม่มีการแสดงข้อมูลที่ขัดต่อข้อเท็จจริงอันเป็นสาระสำคัญ ซึ่งรวมถึงการละเว้นการแสดงรายการและข้อมูลต่าง ๆ
2. ข้าพเจ้าได้จัดเอกสารหลักฐานและข้อมูลดังต่อไปนี้ให้ท่านตรวจสอบครบถ้วนแล้ว คือ
 - 2.1 บันทึกทางการบัญชี เอกสารหลักฐานประกอบรายการบัญชี และข้อมูลอื่นที่เกี่ยวข้องทั้งหมด
 - 2.2 รายงานการประชุมคณะกรรมการดำเนินการและรายงานการประชุมใหญ่
3. ไม่มีรายการผิดปกติที่เกี่ยวข้องกับการกระทำ ของคณะกรรมการดำเนินการหรือเจ้าหน้าที่ของสภรณ ผู้ซึ่งมีหน้าที่สำคัญเกี่ยวกับระบบบัญชี และระบบการควบคุมภายใน หรือรายการผิดปกติที่มีผลกระทบอย่างป็นสาระสำคัญต่องบการเงิน
4. สภรณได้ปฏิบัติตามเงื่อนไขของสัญญาทั้งหมด ซึ่งหากไม่ปฏิบัติตามอาจมีผลกระทบอย่างมีสาระสำคัญต่องบการเงิน นอกจากนี้ สภรณได้ปฏิบัติตามระเบียบและข้อกำหนดของหน่วยงานราชการ หรือหน่วยงานที่กำกับดูแล ซึ่งหากไม่ปฏิบัติตามอาจมีผลกระทบอย่างมีสาระสำคัญต่องบการเงิน
5. สภรณไม่ได้รับหนังสือแจ้งจากหน่วยราชการอันมีผลต่องบการเงิน เพราะมิได้ปฏิบัติตามกฎหมายหรือข้อบังคับ ซึ่งรวมถึงการถูกเรียกชดเชย หรือถูกประเมินภาษีอากร หรือมีหนี้สินที่อาจเกิดขึ้นในภายหลัง ซึ่งควรจะได้นำมาพิจารณาเปิดเผยในหมายเหตุประกอบงบการเงิน หรือใช้เป็นหลักเกณฑ์ในการตั้งสำรองค่าเสียหายที่อาจเกิดขึ้น



6. รายการหรือข้อมูลดังต่อไปนี้มีการบันทึกหรือเปิดเผยไว้อย่างเพียงพอและเหมาะสมในงบการเงิน
 - 6.1 รายการธุรกิจที่มีกับสาขาของสหกรณ์หรือบุคคลอื่น
 - 6.2 ข้อตกลงกับสถาบันการเงินเกี่ยวกับภาระผูกพันเงินฝาก หรือข้อจำกัดการใช้เงินกู้
 - 6.3 สินทรัพย์ที่ใช้เป็นหลักประกัน
7. สหกรณ์มีกรรมสิทธิ์ในสินทรัพย์ทั้งหมดอย่างถูกต้องตามกฎหมาย และไม่มีภาระผูกพันหรือข้อผูกมัดใดๆ ในสินทรัพย์ของสหกรณ์ เว้นแต่ที่ได้เปิดเผยไว้ในหมายเหตุประกอบงบการเงิน
8. สหกรณ์ได้บันทึกหรือเปิดเผยรายการหนี้สินทั้งหมดของสหกรณ์ ทั้งที่เกิดขึ้นแล้ว และอาจเกิดขึ้นในภายหน้าไว้อย่างเหมาะสม รวมทั้งได้มีการเปิดเผยไว้ในหมายเหตุประกอบงบการเงินเกี่ยวกับหลักประกันทั้งหมดที่สหกรณ์ให้แก่บุคคลที่สาม นอกจากนี้สหกรณ์ไม่มีคดีฟ้องร้องอื่นและไม่มีคดีที่คาดว่าจะเกิดขึ้น
9. นอกจากเรื่องที่อยู่อธิบายไว้ในหมายเหตุประกอบงบการเงินแล้ว ไม่มีเหตุการณ์ใดเกิดขึ้นหรือไม่ปรากฏข้อเท็จจริงใดที่มีผลกระทบต่องบการเงินอย่างมีสาระสำคัญ ซึ่งต้องนำมาปรับปรุงงบการเงินหรือเปิดเผยในหมายเหตุประกอบงบการเงินอีก

ขอแสดงความนับถือ

(รศ. วุฒิชัย กปิลกาญจน์)

ประธานกรรมการ

(ดร. จีระศักดิ์ พงษ์พิษณุพิจิตร)

กรรมการและรักษาการผู้จัดการ



รายงานผู้สอบบัญชี

เสนอ นายทะเบียนสภรณ

ข้าพเจ้าได้ตรวจสอบงบดุล ณ วันที่ 31 ธันวาคม 2556 งบกำไรขาดทุน และงบกระแสเงินสด สำหรับปีสิ้นสุดวันเดียวกันของสภรณออมกรพยมหาวิทยาลัยเกษตรศาสตร์ จำกัด ซึ่งคณะกรรมการดำเนินการของสภรณเป็นผู้รับผิดชอบต่อความถูกต้องและความครบถ้วนของข้อมูลในงบการเงินเหล่านี้ ส่วนข้าพเจ้าเป็นผู้รับผิดชอบในการแสดงความเห็นต่องบการเงินดังกล่าวจากผลการตรวจสอบของข้าพเจ้า งบการเงินของสภรณออมกรพยมหาวิทยาลัยเกษตรศาสตร์ จำกัด สำหรับปีการเงินสิ้นสุดวันที่ 31 ธันวาคม 2555 ที่นำมาเปรียบเทียบ ตรวจสอบโดยผู้สอบบัญชีอื่นซึ่งแสดงความเห็นแบบไม่มีเงื่อนไขตามรายงานลงวันที่ 15 มกราคม 2556

ข้าพเจ้าได้ปฏิบัติตามตรวจสอบตามมาตรฐานการสอบบัญชีที่รับรองทั่วไป และตามระเบียบที่นายทะเบียนสภรณกำหนด ซึ่งกำหนดให้ข้าพเจ้าต้องวางแผนและปฏิบัติตามเพื่อให้ได้ความเชื่อมั่นอย่างมีเหตุผล ว่างบการเงินแสดงข้อมูลที่ขัดต่อข้อเท็จจริงอันเป็นสาระสำคัญหรือไม่ การตรวจสอบรวมถึงการใช้วิธีการทดสอบหลักฐานประกอบรายการทั้งที่เป็นจำนวนเงินและการเปิดเผยข้อมูลในงบการเงิน การประเมินความเหมาะสมของหลักการบัญชีที่สภรณใช้ และประมาณการเกี่ยวกับรายการทางการเงินที่เป็นสาระสำคัญ ซึ่งคณะกรรมการดำเนินการเป็นผู้จัดทำขึ้น ตลอดจนการประเมินถึงความเหมาะสมของการแสดงรายการที่นำเสนอในงบการเงินโดยรวม ข้าพเจ้าเชื่อว่าการตรวจสอบดังกล่าวให้ข้อสรุปที่เป็นเกณฑ์อย่างเหมาะสมในการแสดงความเห็นของข้าพเจ้า

ข้าพเจ้าเห็นว่างบการเงินข้างต้นนี้แสดงฐานะการเงิน ณ วันที่ 31 ธันวาคม 2556 ผลการดำเนินงานและกระแสเงินสด สำหรับปีสิ้นสุดวันเดียวกันของสภรณออมกรพยมหาวิทยาลัยเกษตรศาสตร์ จำกัด โดยถูกต้องตามที่ควรในสาระสำคัญตามระเบียบที่นายทะเบียนสภรณกำหนด

(นางสาวสุภาพค์ เวสารักษ์กุล)

ผู้สอบบัญชี

69/373 ซอยนวนมิตร 153 แยก 2-3

ถนนนวนมิตร แขวงนวลจันทร์

เขตบึงกุ่ม กรุงเทพมหานคร

วันที่ 15 มกราคม 2557



สหกรณ์ออมทรัพย์มหาวิทยาลัยเกษตรศาสตร์ จำกัด

งบดุล

ณ วันที่ 31 ธันวาคม 2556 และ 2555

สินทรัพย์	หมายเหตุ	ปี 2556	ปี 2555
		บาท	บาท
สินทรัพย์หมุนเวียน			
เงินสดและเงินฝากธนาคาร	2	276,924,213.17	233,837,799.49
เงินฝากสหกรณ์อื่น	3	667,044,125.07	516,042,684.21
เงินลงทุนระยะสั้น	4	3,550,289,330.24	2,863,637,605.37
เงินให้กู้ยืมระยะสั้น - สุทธิ	5	1,611,550,746.96	1,239,182,154.97
ลูกหนี้ระยะสั้น - สุทธิ	6	-	2,941,619.88
ดอกเบี้ยเงินให้กู้ค้างรับ - สุทธิ	7	61,910,313.45	48,719,507.02
สินทรัพย์หมุนเวียนอื่น	8	<u>158,505,833.62</u>	<u>154,422,773.08</u>
รวมสินทรัพย์หมุนเวียน		<u>6,326,224,562.51</u>	<u>5,058,784,144.02</u>
สินทรัพย์ไม่หมุนเวียน			
เงินลงทุนระยะยาว	4	8,631,628,961.40	9,370,229,732.10
เงินให้กู้ยืมระยะยาว - สุทธิ	5	9,420,102,681.73	7,420,777,281.83
ที่ดิน อาคาร และอุปกรณ์ - สุทธิ	9	15,541,258.77	20,059,653.69
สินทรัพย์ไม่มีตัวตน	10	71,741,106.33	74,936,692.57
สินทรัพย์ไม่หมุนเวียนอื่น	11	<u>20,500.00</u>	<u>20,500.00</u>
รวมสินทรัพย์ไม่หมุนเวียน		<u>18,139,034,508.23</u>	<u>16,886,023,860.19</u>
รวมสินทรัพย์		<u>24,465,259,070.74</u>	<u>21,944,808,004.21</u>



		ปี 2556	ปี 2555
	หมายเหตุ	บาท	บาท
หนี้สินและทุนของสภกรณ			
หนี้สินหมุนเวียน			
เงินกู้ยืมระยะสั้น	12	550,000,000.00	-
ธุรกรรมซื้อคืนภาคเอกชน	13	-	370,000,000.00
เงินรับฝาก	14	16,650,295,777.59	14,857,331,678.38
หนี้สินหมุนเวียนอื่น	15	97,463,531.81	118,255,347.24
รวมหนี้สินหมุนเวียน		<u>17,297,759,309.40</u>	<u>15,345,587,025.62</u>
หนี้สินไม่หมุนเวียน			
หนี้สินไม่หมุนเวียนอื่น	16	11,912,576.33	12,210,160.34
รวมหนี้สินไม่หมุนเวียน		<u>11,912,576.33</u>	<u>12,210,160.34</u>
รวมหนี้สิน		<u>17,309,671,885.73</u>	<u>15,357,797,185.96</u>
ทุนของสภกรณ			
ทุนเรือนหุ้น (มูลค่าหุ้นละ 10 บาท)			
หุ้นที่ชำระเต็มมูลค่าแล้ว		5,247,065,330.00	4,813,769,970.00
ทุนสำรอง		815,204,499.93	727,484,174.76
ทุนสะสมตามข้อบังคับ ระเบียบ และอื่นๆ	17	260,792,147.93	178,108,653.82
กำไรจากเงินลงทุนที่ยังไม่เกิดขึ้น	18	200,883,535.92	283,858,063.26
กำไรสุทธิประจำปี		631,641,671.23	583,789,956.41
รวมทุนของสภกรณ		<u>7,155,587,185.01</u>	<u>6,587,010,818.25</u>
รวมหนี้สินและทุนของสภกรณ		<u>24,465,259,070.74</u>	<u>21,944,808,004.21</u>

หมายเหตุประกอบงบการเงินเป็นส่วนหนึ่งของงบการเงินนี้

(รศ.วุฒิชัย กปิลกาญจน์)

ประธานกรรมการ

(ผศ.ภัคพร วงษ์สิงห์)

เลขานุการ

วันที่ 15 มกราคม 2557



สหกรณ์ออมทรัพย์มหาวิทยาลัยเกษตรศาสตร์ จำกัด

งบกำไรขาดทุน

สำหรับปีสิ้นสุดวันที่ 31 ธันวาคม 2556 และ 2555

หมายเหตุ	ปี 2556		ปี 2555	
	บาท	%	บาท	%
รายได้ดอกเบี้ยและผลตอบแทนจากการลงทุน				
ดอกเบี้ยรับจากเงินให้กู้ยืมและเงินฝาก				
ดอกเบี้ยรับเงินให้กู้แก่สมาชิก	333,875,362.74	26.86	286,023,327.67	26.22
ดอกเบี้ยรับเงินให้กู้แก่สหกรณ์อื่น	217,144,624.43	17.47	100,130,787.42	7.42
ดอกเบี้ยรับเงินฝาก	36,480,186.23	2.94	22,443,936.95	2.06
รวมดอกเบี้ยรับจากเงินให้กู้ยืมและเงินฝาก	<u>587,500,173.40</u>	<u>47.27</u>	<u>408,598,052.04</u>	<u>37.46</u>
ผลตอบแทนจากการลงทุน				
ดอกเบี้ยรับจากการลงทุน	628,878,792.85	50.60	625,194,590.86	57.30
เงินปันผล	29,308,320.49	2.36	39,752,749.66	3.64
กำไร/(ขาดทุน) จากการจำหน่ายเงินลงทุน	(2,848,569.38)	(0.23)	17,479,210.51	1.60
รวมผลตอบแทนจากการลงทุน	<u>655,338,543.96</u>	<u>52.73</u>	<u>682,426,551.03</u>	<u>62.54</u>
รวมรายได้ดอกเบี้ยและผลตอบแทนจากการลงทุน	<u>1,242,838,717.36</u>	<u>100.00</u>	<u>1,091,024,603.07</u>	<u>100.00</u>
ค่าใช้จ่ายดอกเบี้ย				
เงินรับฝาก				
ดอกเบี้ยจ่ายเงินฝากออมทรัพย์	5,589,923.37	0.45	5,756,929.94	0.53
ดอกเบี้ยจ่ายเงินฝากออมทรัพย์พิเศษ	367,424,386.57	29.56	319,411,579.32	29.28
ดอกเบี้ยจ่ายเงินฝากประจำ	144,298,347.91	11.61	101,906,399.00	9.34
รวมดอกเบี้ยจ่ายเงินรับฝาก	<u>517,312,657.85</u>	<u>41.62</u>	<u>427,074,908.26</u>	<u>39.15</u>
เงินกู้ยืมระยะสั้น				
ดอกเบี้ยจ่ายเงินกู้ยืมระยะสั้น	37,019,315.53	2.98	24,711,460.76	2.26
ดอกเบี้ยจ่ายตัวสัญญาใช้เงิน	-	-	7,462,156.26	0.68
รวมดอกเบี้ยจ่ายเงินกู้ยืมระยะสั้น	<u>37,019,315.53</u>	<u>2.98</u>	<u>32,173,617.02</u>	<u>2.94</u>
รวมค่าใช้จ่ายดอกเบี้ยและเงินกู้ยืม	<u>554,331,973.38</u>	<u>44.60</u>	<u>459,248,525.28</u>	<u>42.09</u>



หมายเหตุ	ปี 2556		ปี 2555	
	บาท	%	บาท	%
หัก หนี้สงสยจะสูญ-ลูกหนี้ (รับคืน)	<u>2,753,410.80</u>	<u>0.22</u>	<u>(560,214.54)</u>	<u>(0.05)</u>
รายได้ดอกเบี้ยและผลตอบแทนจากการลงทุนสุทธิ	<u>685,753,333.18</u>	<u>55.18</u>	<u>632,336,292.33</u>	<u>57.96</u>
บวก รายได้ที่มีใช้ดอกเบี้ย				
รายได้จากการใช้ประโยชน์ในอาคาร สอ.มก.	8,000,000.00	0.64	7,301,670.00	0.67
รายได้ค่าธรรมเนียมสมาชิกแรกเข้า	72,000.00	0.01	79,700.00	0.01
รายได้อื่น	<u>975,732.02</u>	<u>0.08</u>	<u>179,421.88</u>	<u>0.02</u>
รวมรายได้ที่มีใช้ดอกเบี้ย	<u>9,047,732.02</u>	<u>0.73</u>	<u>7,560,791.88</u>	<u>0.70</u>
หัก ค่าใช้จ่ายในการดำเนินงาน				
ค่าใช้จ่ายเกี่ยวกับเจ้าหน้าที่				
เงินเดือนและค่าจ้าง	12,709,611.00	1.01	10,946,561.20	1.00
เงินบำเหน็จเจ้าหน้าที่	1,954,961.05	0.16	706,023.20	0.06
ค่าเบี้ยเลี้ยงและค่าพาหนะ	244,121.00	0.02	203,961.00	0.02
สวัสดิการเจ้าหน้าที่	2,746,749.72	0.22	3,545,178.89	0.32
เงินรางวัลพิเศษ	2,700,000.00	0.22	2,700,000.00	0.25
ค่าใช้จ่ายในการประชุม/อบรมสัมมนา	20,680.00	0.01	59,608.00	0.01
โครงการร่วมใจจากกัน	-	-	1,178,424.81	0.11
รวมค่าใช้จ่ายเกี่ยวกับเจ้าหน้าที่	<u>20,376,122.77</u>	<u>1.64</u>	<u>19,339,757.10</u>	<u>1.77</u>
ค่าใช้จ่ายเกี่ยวกับ อาคาร สถานที่และอุปกรณ์				
ค่าเสื่อมราคา	1,090,002.72	0.08	2,089,111.50	0.19
ค่าตัดจ่ายสิทธิการใช้ประโยชน์การใช้อาคาร และซอฟต์แวร์	9,415,658.43	0.75	9,241,712.73	0.85
ค่าซ่อมแซมและบำรุงรักษา	1,233,103.38	0.10	1,184,520.05	0.11
ค่าสาธารณูปโภค	2,442,712.65	0.20	1,465,480.39	0.13
ค่าน้ำมันเชื้อเพลิง	43,910.00	0.01	50,782.00	0.01
ค่าเบี้ยประกันภัยและภาษี	<u>27,704.00</u>	<u>0.01</u>	<u>42,817.97</u>	<u>0.01</u>
รวมค่าใช้จ่ายเกี่ยวกับ อาคาร สถานที่และอุปกรณ์	<u>14,253,091.18</u>	<u>1.15</u>	<u>14,074,424.64</u>	<u>1.30</u>



หมายเหตุ	ปี 2556		ปี 2555		
	บาท	%	บาท	%	
ค่าใช้จ่ายเกี่ยวกับสมาชิก					
ค่าใช้จ่ายในการจัดสัมมนาเกี่ยวกับสมาชิก	3,994,073.29	0.32	3,922,027.22	0.36	
ค่าใช้จ่ายในการประชาสัมพันธ์ข่าวสาร และบริการสมาชิก	3,558,025.68	0.28	3,325,028.53	0.30	
ค่าเบี้ยประกันอุบัติเหตุสมาชิก	810,560.00	0.06	758,237.75	0.07	
ค่าหุ้นให้สมาชิกประจำปี	2,203,000.00	0.18	2,050,250.00	0.19	
ค่าสมนาคุณของให้สมาชิก	3,467,500.00	0.28	-	-	
ค่าใช้จ่ายจัดการประชุมใหญ่	900,903.00	0.08	824,538.50	0.08	
ค่าธรรมเนียมบัตรสมาชิก	<u>2,018,600.00</u>	<u>0.16</u>	<u>1,520,000.00</u>	<u>0.14</u>	
รวมค่าใช้จ่ายเกี่ยวกับสมาชิก	<u>16,952,661.97</u>	<u>1.36</u>	<u>12,400,082.00</u>	<u>1.14</u>	
ค่าใช้จ่ายดำเนินงานอื่น					
ค่าเบี้ยประชุม	19	902,500.00	0.07	1,079,600.00	0.10
ค่าเบี้ยเลี้ยงและค่าพาหนะ		245,650.00	0.02	265,400.00	0.02
ค่าสอบบัญชี ค่าตรวจสอบกิจการ และค่าตรวจสอบภายใน		550,000.00	0.04	542,000.00	0.05
ค่าสนับสนุนกิจการของมหาวิทยาลัยเกษตรศาสตร์		4,619,380.00	0.37	3,620,300.00	0.33
ค่าเครื่องเขียนแบบพิมพ์		233,621.94	0.02	337,892.64	0.03
ค่าวัสดุสำนักงาน		806,144.83	0.07	712,583.50	0.07
ค่ารับรอง		144,284.72	0.01	167,830.20	0.02
ค่าใช้จ่ายดำเนินคดี		124,005.10	0.01	143,591.03	0.01
ค่าธรรมเนียมธนาคาร		144,609.00	0.01	146,158.99	0.01
ค่าสมนาคุณ		952,220.00	0.08	980,800.00	0.09
ค่าใช้จ่ายในการเยี่ยมชมลูกค้าและสนับสนุนกิจกรรม สหกรณ์ต่างๆ		177,062.00	0.01	452,950.60	0.04
ค่าใช้จ่ายอื่น		<u>2,678,040.46</u>	<u>0.22</u>	<u>1,843,757.10</u>	<u>0.17</u>
รวมค่าใช้จ่ายในการดำเนินงานอื่น		<u>11,577,518.05</u>	<u>0.93</u>	<u>10,292,864.06</u>	<u>0.94</u>
รวมค่าใช้จ่ายในการดำเนินงานทั้งสิ้น		<u>63,159,393.97</u>	<u>5.08</u>	<u>56,107,127.80</u>	<u>5.15</u>
กำไรสุทธิ		<u>631,641,671.23</u>	<u>50.83</u>	<u>583,789,956.41</u>	<u>53.51</u>



สภรณออมภรพยมหาวทยาลัยเกษตรศาสตร จํากัด

งบกระแสเงินสด

สำหรับปีสันสุควนทึ 31 ธันวาคม 2556 และ 2555

	ปี 2556	ปี 2555
	บาท	บาท
กระแสเงินสดจากการดำเนินงาน		
กำไรสุทธิ	631,641,671.23	583,789,956.41
รายการปรับปรุงเพื่อกระทบยอดกำไรสุทธิเป็นเงินสดสุทธิจากกิจกรรมดำเนินงาน		
ค่าเสื่อมราคาสินทรัพย์	เพิ่มขึ้น (ลดลง) 1,090,002.72	2,089,111.50
ค่าตัดจ่ายสินทรัพย์ไม่มีตัวตน	เพิ่มขึ้น (ลดลง) 9,415,658.43	9,241,712.73
หนี้สงสัยจะสูญ	เพิ่มขึ้น (ลดลง) 2,753,410.80	(560,214.54)
ดอกเบี้ยเงินลงทุนค้างรับ	(เพิ่มขึ้น) ลดลง (3,639,711.32)	6,957,370.17
ดอกเบี้ยเงินฝากสหกรณ์อื่นค้างรับ	(เพิ่มขึ้น) ลดลง (412,023.66)	(324,825.65)
ดอกเบี้ยเงินให้สหกรณ์อื่นกู้ยืมค้างรับ	(เพิ่มขึ้น) ลดลง 133,065.94	(1,550,958.58)
ดอกเบี้ยเงินโครงการพิเศษ มก. ค้างรับ	(เพิ่มขึ้น) ลดลง (13,323,872.37)	(17,285,131.68)
ดอกเบี้ยเงินฝากออมทรัพย์ค้างจ่าย	เพิ่มขึ้น (ลดลง) (62,693.82)	78,357.85
ดอกเบี้ยเงินฝากออมทรัพย์พิเศษค้างจ่าย	เพิ่มขึ้น (ลดลง) (3,252,303.74)	7,116,392.80
ดอกเบี้ยเงินฝากประจำค้างจ่าย	เพิ่มขึ้น (ลดลง) (13,230,539.09)	23,036,819.66
ดอกเบี้ยตัวสัญญาใช้เงินค้างจ่าย	เพิ่มขึ้น (ลดลง) -	(20,621,827.11)
ดอกเบี้ยเงินกู้ธนาคารค้างจ่าย	เพิ่มขึ้น (ลดลง) 97,795.20	(1,063,370.54)
ค่าสอบบัญชีค้างจ่าย	เพิ่มขึ้น (ลดลง) 5,000.00	55,000.00
เงินประกันสังคมค้างจ่าย	เพิ่มขึ้น (ลดลง) 2,612.00	(6,064.00)
สำรองบำเหน็จเจ้าหน้าที่	เพิ่มขึ้น (ลดลง) 26,910.99	(572,339.95)
ค่าจ้างทั่วไปค้างจ่าย	เพิ่มขึ้น (ลดลง) (9,000.00)	(176,309.42)
เงินประกันกลุ่มสมาชิกค้างจ่าย	เพิ่มขึ้น (ลดลง) (418.47)	(214,062.41)
ค่าใช้จ่ายสรรหากรรมการฯค้างจ่าย	เพิ่มขึ้น (ลดลง) -	(591,145.75)
กำไรจากการดำเนินงานก่อนการเปลี่ยนแปลง		
ในสินทรัพย์และหนี้สินดำเนินงาน	<u>611,235,564.84</u>	<u>589,398,471.49</u>



		ปี 2556	ปี 2555
		บาท	บาท
สินทรัพย์ดำเนินงาน (เพิ่มขึ้น) ลดลง			
ลูกหนี้เงินให้กู้แก่สมาชิก	(เพิ่มขึ้น) ลดลง	(537,062,170.30)	(138,573,835.38)
ลูกหนี้เงินให้สหกรณ์ฯ อื่นๆ	(เพิ่มขึ้น) ลดลง	(1,429,040,000.00)	(1,592,850,000.00)
โครงการจัดหาอาคารและครุภัณฑ์ฯ มก.	(เพิ่มขึ้น) ลดลง	(405,684,255.49)	(304,978,397.31)
ลูกหนี้เงินยืมโดยตรง	(เพิ่มขึ้น) ลดลง	-	200,000.00
ค่าใช้จ่ายจ่ายล่วงหน้า	(เพิ่มขึ้น) ลดลง	(7,000.00)	-
ลูกหนี้ระหว่างดำเนินคดี	(เพิ่มขึ้น) ลดลง	3,840,645.53	(3,615,868.65)
ลูกหนี้ตามคำพิพากษา	(เพิ่มขึ้น) ลดลง	(3,560,002.55)	1,346,851.75
เครื่องเขียนแบบพิมพ์	(เพิ่มขึ้น) ลดลง	(24,325.56)	95,688.64
หนี้สินดำเนินงาน เพิ่มขึ้น (ลดลง)			
เงินกองทุน เอไอเอ ค้างจ่าย	เพิ่มขึ้น (ลดลง)	(2,500.00)	(5,300.00)
เงินค้ำประกัน	เพิ่มขึ้น (ลดลง)	(324,495.00)	1,222,430.00
ค่าเบี้ยประกันภัยผู้ค้ำประกันค้างจ่าย	เพิ่มขึ้น (ลดลง)	230,729.37	(81,412.83)
ค่าเบี้ยประกันภัยอุบัติเหตุค้างจ่าย	เพิ่มขึ้น (ลดลง)	(9,595.11)	7,568.43
เงินสมนาคุณค้างจ่าย	เพิ่มขึ้น (ลดลง)	480,000.00	120,000.00
ค่าครุภัณฑ์ค้างจ่าย	เพิ่มขึ้น (ลดลง)	337,955.00	(131,610.00)
เงินสนับสนุน มก. ค้างจ่าย	เพิ่มขึ้น (ลดลง)	120,000.00	-
สินทรัพย์ระหว่างปรับปรุงค้างจ่าย	เพิ่มขึ้น (ลดลง)	(7,899,840.00)	-
ภาษีเงินได้หัก ณ ที่จ่าย	เพิ่มขึ้น (ลดลง)	816,486.44	(120,281.52)
เงินรอจ่ายคืน	เพิ่มขึ้น (ลดลง)	899,436.79	(1,117,074.35)
บัญชีפקเจ้าหนี้เอทีเอ็ม	เพิ่มขึ้น (ลดลง)	1,264,175.00	(1,658,270.00)
รายได้รับล่วงหน้า	เพิ่มขึ้น (ลดลง)	(62,500.00)	418,750.00
เงินโครงการสงเคราะห์ค้างจ่าย	เพิ่มขึ้น (ลดลง)	(516,615.00)	17,070.00
เงินสดสุทธิใช้ไป จากกิจกรรมดำเนินงาน		<u>(1,764,968,306.04)</u>	<u>(1,450,305,219.73)</u>
กระแสเงินสดจากกิจกรรมลงทุน			
เงินลงทุนระยะสั้น	(เพิ่มขึ้น) ลดลง	(686,651,724.87)	(519,994,652.00)
เงินลงทุนระยะยาว	(เพิ่มขึ้น) ลดลง	655,626,243.36	614,612,121.20
เงินสดจ่ายสิทธิประโยชน์ในซอฟต์แวร์	(เพิ่มขึ้น) ลดลง	-	(192,600.00)



	ปี 2556	ปี 2555
	บาท	บาท
เงินสดจ่ายสินทรัพย์ระหว่างปรับปรุง (เพิ่มขึ้น) ลดลง	5,876,305.00	(160.00)
เงินสดจ่ายสิทธิการใช้ประโยชน์ในอาคารฯ (เพิ่มขึ้น) ลดลง	(6,220,072.19)	-
เงินสดจ่ายซื้อครุภัณฑ์ (เพิ่มขึ้น) ลดลง	<u>(2,447,912.80)</u>	<u>(572,620.00)</u>
เงินสดสุทธิได้มา (ใช้ไป) จากกิจกรรมลงทุน	<u>(33,817,161.50)</u>	<u>93,852,089.20</u>

กระแสเงินสดจากกิจกรรมจัดหาเงิน

เงินรับฝากออมทรัพย์	เพิ่มขึ้น (ลดลง)	2,119,248.84	(8,680,520.85)
เงินรับฝากออมทรัพย์พิเศษ	เพิ่มขึ้น (ลดลง)	794,020,378.88	2,150,586,254.74
เงินรับฝากประจำ	เพิ่มขึ้น (ลดลง)	996,824,471.49	1,535,993,907.15
เงินกู้ธนาคารระยะสั้น	เพิ่มขึ้น (ลดลง)	550,000,000.00	(830,000,000.00)
ธุรกรรมซื้อคืนภาคเอกชน	เพิ่มขึ้น (ลดลง)	(370,000,000.00)	(330,000,000.00)
ตัวสัญญาใช้เงิน	เพิ่มขึ้น (ลดลง)	-	(799,347,500.00)
ทุนเรือนหุ้น	เพิ่มขึ้น (ลดลง)	433,295,360.00	426,928,830.00
เงินสดรับค่ามัดจำเงินโครงการสัมมนาสมาชิกเพิ่มขึ้น (ลดลง)		151,831.71	16,314.88
เงินสดจ่ายปันผล	เพิ่มขึ้น (ลดลง)	(295,144,780.49)	(266,940,301.07)
เงินสดจ่ายเฉลี่ยคืน	เพิ่มขึ้น (ลดลง)	(74,383,258.54)	(66,635,534.58)
เงินสดจ่ายโบนัสกรรมการและเจ้าหน้าที่	เพิ่มขึ้น (ลดลง)	(6,734,541.15)	(6,860,308.38)
เงินสดจ่ายทุนสาธารณประโยชน์	เพิ่มขึ้น (ลดลง)	(6,103,898.85)	(12,535,974.00)
เงินสดจ่ายทุนสมทบสร้างสำนักงาน	เพิ่มขึ้น (ลดลง)	(837,438.81)	-
เงินสดจ่ายทุนสวัสดิการสมาชิก	เพิ่มขึ้น (ลดลง)	(30,324,051.00)	(31,882,933.50)
เงินสดจ่ายค่าบำรุงสันนิบาตสหกรณ์	เพิ่มขึ้น (ลดลง)	<u>(10,000.00)</u>	<u>(10,000.00)</u>

เงินสดได้มาจากกิจกรรมจัดหาเงิน

เงินสดสุทธิเพิ่มขึ้น	194,087,854.54	404,179,103.86
เงินสด ณ วันต้นปี	<u>749,880,483.70</u>	<u>345,701,379.84</u>
เงินสด ณ วันสิ้นปี	<u>943,968,338.24</u>	<u>749,880,483.70</u>



สภรณ์อ้อมกรัพย์มหาวิทยาลัยเกษตรศาสตร์ จำกัด

หมายเหตุประกอบงบการเงิน

สำหรับปีสิ้นสุดวันที่ 31 ธันวาคม 2556 และ 2555

1. สรุปนโยบายการบัญชีที่สำคัญ

- สภรณ์บันทึกบัญชีโดยใช้เกณฑ์คงค้าง
- สภรณ์รับรู้รายได้ดอกเบี้ยตามเกณฑ์สัดส่วนของเวลา ส่วนจำนวนรายได้จะเท่ากับอัตราดอกเบี้ยคูณด้วยจำนวนเงินต้นที่ค้างชำระตามระยะเวลาที่กู้ยืม
- สภรณ์รับรู้รายได้ (ขาดทุน) จากการจำหน่ายเงินลงทุนชนิดเดียวกันเพียงบางส่วน โดยกำหนดให้คำนวณราคาตามบัญชีต่อหน่วยโดยวิธีถัวเฉลี่ยถ่วงน้ำหนัก
- เงินลงทุนระยะสั้น/ เงินลงทุนระยะยาวที่เป็นเงินลงทุนในหลักทรัพย์ที่ไม่อยู่ในความต้องการของตลาดแสดงด้วยราคาทุน สำหรับเงินลงทุนระยะสั้น/ เงินลงทุนระยะยาวที่เป็นเงินลงทุนในหลักทรัพย์ที่อยู่ในความต้องการของตลาดแสดงด้วยมูลค่ายุติธรรม ทั้งนี้ สภรณ์รับรู้การเปลี่ยนแปลงมูลค่าของเงินลงทุนเป็นกำไร (ขาดทุน) จากเงินลงทุนที่ยังไม่เกิดขึ้น โดยแสดงเป็นรายการแยกต่างหากในส่วนทุนของสภรณ์และจะรับรู้เป็นรายได้ หรือค่าใช้จ่ายในงบกำไรขาดทุนเมื่อสภรณ์ได้จำหน่ายเงินลงทุนนั้น
- สภรณ์ตั้งค่าเผื่อหนี้สงสัยจะสูญตามหลักเกณฑ์ที่กำหนดไว้ในระเบียบนายทะเบียนสหกรณ์ว่าด้วย การจัดชั้นคุณภาพลูกหนี้เงินกู้และการเผื่อหนี้สงสัยจะสูญ พ.ศ. 2544 และจากการพิจารณาร้อยละของยอดลูกหนี้ ณ วันสิ้นปี ตามอายุของหนี้ที่ค้างชำระของลูกหนี้แต่ละราย ซึ่งเป็นจำนวนที่เพียงพอสำหรับการขาดทุนซึ่งอาจเกิดขึ้น
- สภรณ์ตีราคาวัสดุคงเหลือ/ ของใช้สิ้นเปลืองตามราคาทุน
- ค่าเสื่อมราคาอาคารและอุปกรณ์ คำนวณโดยวิธีเส้นตรงในอัตราที่นายทะเบียนสหกรณ์กำหนด ทั้งนี้ ยกเว้นที่ดิน
- สิทธิประโยชน์ในอาคารตัดจ่ายตามอายุการใช้ประโยชน์
- สิทธิในการใช้ซอฟต์แวร์ต่าง ๆ ตัดจ่ายตามการเปลี่ยนแปลงการใช้ซอฟต์แวร์ใหม่
- ค่าซ่อมบำรุง ค่าซ่อมแซม รวมทั้งการซื้อมาเปลี่ยนแทนสำหรับสินทรัพย์รายการย่อย ๆ ถือเป็นค่าใช้จ่ายหักจากรายได้ การต่อเติมหรือเพิ่มเติมอาคารและอุปกรณ์รายใหญ่ ๆ ถือเป็นราคาทุนของสินทรัพย์
- เงินสดในงบกระแสเงินสด หมายถึง เงินสดในมือ เงินฝากธนาคารทุกประเภทและเงินฝากสภรณ์ทุกประเภท ทั้งนี้รวมถึงเงินฝากธนาคารและเงินฝากสภรณ์ที่นำไปเป็นหลักทรัพย์ค้ำประกันหนี้สินด้วย
- สัญญาของธุรกรรมซื้อสินค้าภาคเอกชนจะเป็นธุรกรรมซื้อขายขาด แต่การบันทึกบัญชีจะถือว่าเป็นการกู้ยืมโดยมีหลักประกัน ซึ่งเป็นไปตามเนื้อหา (substance) ของธุรกรรม ซึ่งได้บันทึกบัญชีตามแนวปฏิบัติในการบันทึกบัญชีสำหรับธุรกรรมซื้อสินค้าของสมาคมนักบัญชีและผู้สอบบัญชีรับอนุญาตแห่งประเทศไทย



2. เงินสดและเงินฝากธนาคาร ประกอบด้วย

	ปี 2556	ปี 2555
	บาท	บาท
เงินสด	509,200.30	388,966.84
เงินฝากธนาคาร		
กระแสรายวัน	208,907.24	273,669.54
ออมทรัพย์	176,206,105.63	133,175,163.11
บัตรเงินฝาก	<u>100,000,000.00</u>	<u>100,000,000.00</u>
รวม	<u>276,924,213.17</u>	<u>233,837,799.49</u>

เงินฝากธนาคารกรุงศรีอยุธยา จำกัด (มหาชน) สาขาย่อย มก. ประเภทออมทรัพย์ เลขที่ 374-1-19267-2 จำนวนเงิน 10,694.44 บาท สภรณฯ ได้นำไปค้ำประกันการส่งไปรษณีย์รายเดือนต่อการสื่อสารแห่งประเทศไทย ในวงเงิน 10,000.00 บาท

3. เงินฝากสหกรณ์อื่น ประกอบด้วย

	ปี 2556	ปี 2555
	บาท	บาท
ชุมนุมสหกรณ์ธนกิจไทย จำกัด	600,000,000.00	500,000,000.00
สหกรณ์บริการถาวรพัฒนา จำกัด	-	10,000,000.00
สหกรณ์เกษตรสามผง จำกัด	7,000,000.00	6,000,000.00
สหกรณ์ออมทรัพย์กรมป่าไม้ จำกัด	11,613.00	10,861.51
สหกรณ์ออมทรัพย์กรมพัฒนาที่ดิน จำกัด	10,821.77	10,635.65
สหกรณ์ออมทรัพย์กรมวิชาการเกษตร จำกัด	10,882.71	10,617.28
สหกรณ์ออมทรัพย์กรมประมง จำกัด	10,807.59	10,569.77
สหกรณ์โคนมวังน้ำเย็น จำกัด	40,000,000.00	-
ชุมนุมสหกรณ์ออมทรัพย์ไทย โอซีที จำกัด	<u>20,000,000.00</u>	<u>-</u>
รวม	<u>667,044,125.07</u>	<u>516,042,684.21</u>

4. เงินลงทุน ประกอบด้วย

ปี 2556		ปี 2555	
บาท		บาท	
มูลค่ายุติธรรม	ราคาทุน	มูลค่ายุติธรรม	ราคาทุน

4.1 เงินลงทุนระยะสั้น

4.1.1 เงินลงทุนที่อยู่ในความต้องการของตลาด

พันธบัตร 5.อาคารสงเคราะห์ พ.ศ.2549 ครั้งที่ 20 อายุ 7 ปี	-	-	50,876,650.00	50,178,308.14
พันธบัตรการไฟฟ้าส่วนภูมิภาค พ.ศ.2546 ครั้งที่ 10 อายุ 10 ปี	-	-	50,414,150.00	50,000,000.00



	ปี 2556		ปี 2555	
	บาท	บาท	บาท	บาท
	มูลค่ายุติธรรม	ราคาทุน	มูลค่ายุติธรรม	ราคาทุน
หุ้นกู้ บมจ.การบินไทย คร้งที่ 1/2551 ชุคที่ 2 อายุ 5 ปี	-	-	508,926,000.00	500,000,000.00
หุ้นกู้ บมจ.ปตท. คร้งที่ 1/2546 ชุคที่ 2 อายุ 10 ปี	-	-	204,862,200.00	200,000,000.00
หุ้นกู้ บมจ.พีทีที โกลบอล เคมิคอล คร้งที่ 2/2551 ชุคที่ 1 อายุ 5 ปี	-	-	102,462,000.00	100,000,000.00
หุ้นกู้ บมจ.เจริญโภคภัณฑ์อาหาร คร้งที่ 1/2551 อายุ 5 ปี	-	-	50,792,500.00	50,000,000.00
หุ้นกู้ บมจ.ระบบขนส่งมวลชนกรุงเทพ คร้งที่ 1/2552 อายุ 4 ปี	-	-	78,870,168.00	78,000,547.37
หุ้นกู้ บมจ.เหมราชพัฒนาที่ดิน คร้งที่ 2/2553 อายุ 3 ปี	-	-	30,081,690.00	30,000,000.00
กองทุนวายุภักษ์ อายุ 10 ปี	-	-	107,133,000.00	100,500,000.00
พันธบัตรรัฐบาล ในปีงบประมาณ พ.ศ. 2550 คร้งที่ 1	1,776,498.50	1,852,451.77	-	-
พันธบัตรออมทรัพย์ ปีงบประมาณ พ.ศ. 2547 อายุ 10 ปี	190,385,289.97	185,000,000.00	-	-
พันธบัตร ธปท. ประเภทออมทรัพย์ ปี พ.ศ.2550 คร้งที่ 1 อายุ 7 ปี	214,491,060.00	210,000,000.00	-	-
พันธบัตรการเคหะแห่งชาติ พ.ศ.2551 คร้งที่ 13 อายุ 6 ปี	102,159,100.00	100,000,000.00	-	-
หุ้นกู้ บมจ.ปูนซีเมนต์ไทย คร้งที่ 1/2553 อายุ 4 ปี	5,020,570.00	5,000,000.00	-	-
หุ้นกู้ บมจ.ปูนซีเมนต์ไทย คร้งที่ 2/2553 อายุ 4 ปี	20,352,440.00	20,000,000.00	-	-
หุ้นกู้ บมจ.ปตท. คร้งที่ 2/2553 อายุ 4 ปี	10,011,310.00	10,000,000.00	-	-
หุ้นกู้ บมจ.พีทีที โกลบอล เคมิคอล คร้งที่ 1/2553 อายุ 5 ปี	509,676,822.00	503,159,349.83	-	-
หุ้นกู้ บมจ.เหมราชพัฒนาที่ดิน คร้งที่ 2/2553 อายุ 4 ปี	97,606,444.00	97,198,482.70	-	-
หุ้นกู้ บมจ.ไออาร์พีซี คร้งที่ 1/2550 อายุ 7 ปี	10,130,290.00	10,102,861.50	-	-
หุ้นกู้ บมจ.ระบบขนส่งมวลชนกรุงเทพ คร้งที่ 1/2552 อายุ 5 ปี	101,243,858.40	98,486,026.97	-	-
หุ้นกู้ บมจ.ทุนธนชาติ คร้งที่ 1/2552 อายุ 5 ปี	205,710,000.00	200,000,000.00	-	-
หุ้นกู้ บมจ.ทางยกระดับดอนเมือง คร้งที่ 1/2553 อายุ 4 ปี	102,299,000.00	100,000,000.00	-	-
หุ้นกู้ บมจ.เซ็นทรัลพัฒนา คร้งที่ 1/2552 อายุ 5 ปี	20,207,400.00	20,000,000.00	-	-
รวม	1,591,070,082.87	1,560,799,172.77	1,184,418,358.00	1,158,678,855.51
บวก ค่าเผื่อการปรับมูลค่าเงินลงทุน		30,270,910.10		25,739,502.49
รวม		1,591,070,082.87		1,184,418,358.00

4.1.2 เงินลงทุนที่ไม่อยู่ในความต้องการของตลาด

กองทุนส่วนบุคคล

บริษัทหลักทรัพย์จัดการกองทุน เอ็มเอฟซี จำกัด (มหาชน)	1,239,219,247.37	1,039,219,247.37
บริษัทหลักทรัพย์จัดการกองทุน กลสิกรไทย จำกัด	500,000,000.00	400,000,000.00
บริษัทหลักทรัพย์จัดการกองทุน วรณ จำกัด	100,000,000.00	100,000,000.00



	ปี 2556		ปี 2555	
	มูลค่ายุติธรรม	ราคาทุน	มูลค่ายุติธรรม	ราคาทุน
บริษัทหลักทรัพย์ บัวหลวง จำกัด (มหาชน)		100,000,000.00	-	-
หุ้นกู้ บมจ.ไทคอน อินดัสเทรียล คอนเนคชั่น ครั้งที่ 6/2555		-		140,000,000.00
ตัวสัญญาใช้เงินชุมนุมสหกรณ์ออมทรัพย์แห่งประเทศไทย จำกัด		<u>20,000,000.00</u>		<u>-</u>
รวม		<u>1,959,219,247.37</u>		<u>1,679,219,247.37</u>
รวมเงินลงทุนระยะสั้น		<u>3,550,289,330.24</u>		<u>2,863,637,605.37</u>

4.2 เงินลงทุนระยะยาว

4.2.1 เงินลงทุนที่อยู่ในความต้องการของตลาด-ระยะยาว

พันธบัตรรัฐบาล ในปีงบประมาณ พ.ศ. 2550 ครั้งที่ 1	-	-	1,806,224.00	1,852,451.77
พันธบัตรรัฐบาล ในปีงบประมาณ พ.ศ. 2551 ครั้งที่ 4 อายุ 15.2 ปี	1,352,352.00	1,513,140.96	1,401,153.60	1,513,140.96
พันธบัตรรัฐบาล ในปีงบประมาณ พ.ศ. 2551 ครั้งที่ 3	7,385,326.20	7,291,829.47	7,556,579.10	7,291,829.47
พันธบัตรรัฐบาล ในปีงบประมาณ พ.ศ. 2551 ครั้งที่ 2 อายุ 10.3 ปี	2,133,786.00	2,340,122.24	2,183,768.00	2,340,122.24
พันธบัตรรัฐบาลกรณีพิเศษ ในปีงบประมาณ พ.ศ. 2549 ครั้งที่ 6	2,402,244.00	2,223,392.92	2,495,936.00	2,223,392.92
พันธบัตรรัฐบาลเพื่อการปรับโครงสร้างหนี้ฯ พ.ศ. 2553 ครั้งที่ 2 อายุ 7 ปี	48,983,985.00	48,954,592.04	49,288,530.00	48,654,034.56
พันธบัตรออมทรัพย์ ปีงบประมาณ พ.ศ. 2547 อายุ 10 ปี	-	-	193,859,095.00	185,000,000.00
พันธบัตรออมทรัพย์ไทยเข้มแข็ง ปี พ.ศ. 2554 อายุ 6 ปี	8,414,840.00	8,000,000.00	8,481,616.00	8,000,000.00
พันธบัตร ธปท. ประเภทออมทรัพย์ ปี พ.ศ. 2550 ครั้งที่ 1 อายุ 7 ปี	-	-	217,378,770.00	210,000,000.00
พันธบัตรออมทรัพย์ธปท. ปี พ.ศ. 2552 ครั้งที่ 1 อายุ 7 ปี	874,692,819.00	820,231,765.26	874,601,910.00	820,450,336.39
พันธบัตร ธ.อาคารสงเคราะห์ พ.ศ. 2551 ครั้งที่ 10 อายุ 7 ปี	103,418,400.00	104,668,194.35	104,886,700.00	106,097,625.72
พันธบัตร ธ.เพื่อการเกษตรและสหกรณ์การเกษตร พ.ศ. 2556 ครั้งที่ 17 อายุ 10 ปี	404,576,000.00	400,000,000.00	-	-
พันธบัตรการเคหะแห่งชาติ พ.ศ. 2551 ครั้งที่ 13 อายุ 6 ปี	-	-	104,135,200.00	100,000,000.00
พันธบัตรการไฟฟ้าส่วนภูมิภาค พ.ศ. 2546 ครั้งที่ 10 อายุ 10 ปี	-	-	-	-
หุ้นกู้ บมจ.ธนาคารกรุงไทย ครั้งที่ 1/2551 อายุ 10 ปี	-	-	100,925,400.00	100,000,000.00
หุ้นกู้ บมจ.ธนาคารกรุงไทย ครั้งที่ 1/2552 อายุ 10 ปี	63,797,076.00	63,988,872.40	52,513,005.00	52,940,714.32
หุ้นกู้ บมจ.ธนาคารกรุงไทย ครั้งที่ 2/2552 อายุ 10 ปี	161,393,268.00	161,141,523.33	162,216,570.00	162,140,277.24
หุ้นกู้ บมจ.ธนาคารกรุงไทย ครั้งที่ 1/2553 อายุ 10 ปี	602,245,200.00	600,722,538.33	603,558,000.00	600,248,571.15
หุ้นกู้ บมจ.ธนาคารไทยพาณิชย์ ครั้งที่ 1/2551 อายุ 10 ปี	-	-	30,327,900.00	30,000,000.00
หุ้นกู้ บมจ.ธนาคารธนชาติ ครั้งที่ 1/2551 อายุ 7 ปี	515,128,000.00	500,000,000.00	522,804,500.00	500,000,000.00
หุ้นกู้ บมจ.ธนาคารธนชาติ ครั้งที่ 1/2552 อายุ 10 ปี	255,584,750.00	250,000,000.00	256,615,000.00	250,000,000.00



	ปี 2556		ปี 2555	
	บาท	บาท	บาท	บาท
	มูลค่ายุติธรรม	ราคาทุน	มูลค่ายุติธรรม	ราคาทุน
หุ้นกู้ บมจ.ธนาคารเกียรตินาคิน ครั้งที่ 5/2554 อายุ 7 ปี	76,388,400.00	75,000,000.00	78,400,725.00	75,000,000.00
หุ้นกู้ บมจ.ธนาคารเกียรตินาคิน ครั้งที่ 6/2554 อายุ 5 ปี	10,335,960.00	10,000,000.00	10,444,340.00	10,000,000.00
หุ้นกู้ บมจ.โกลว์ พลังงาน ครั้งที่ 1/2551 ชุดที่ 2 อายุ 10 ปี	32,552,310.00	30,000,000.00	33,374,100.00	30,000,000.00
หุ้นกู้ บมจ.โกลว์ พลังงาน ครั้งที่ 2/2553 ชุดที่ 3 อายุ 9 ปี	101,458,600.00	100,000,000.00	103,391,000.00	100,000,000.00
หุ้นกู้ บมจ.การบินไทย ครั้งที่ 1/2548 ชุดที่ 3 อายุ 10 ปี	15,385,005.00	14,946,434.11	15,553,935.00	14,946,434.11
หุ้นกู้ บมจ.น้ำตาลมิตรผล ครั้งที่ 1/2556 อายุ 10 ปี	39,351,860.00	38,801,272.40	-	-
หุ้นกู้ บมจ.ปตท. ครั้งที่ 1/2549 อายุ 10 ปี	95,875,380.00	95,205,100.00	97,771,500.00	97,349,492.46
หุ้นกู้ บมจ.ปตท. ครั้งที่ 2/2549 อายุ 10 ปี	106,138,900.00	103,447,667.67	107,855,900.00	103,447,667.67
หุ้นกู้ บมจ.ปตท. ครั้งที่ 1/2550 อายุ 8 ปี	256,199,250.00	258,904,140.55	258,182,500.00	260,751,963.66
หุ้นกู้ บมจ.ปตท. ครั้งที่ 1/2552 อายุ 15 ปี	111,203,400.00	100,000,000.00	118,245,700.00	100,000,000.00
หุ้นกู้ บมจ.ปตท. ครั้งที่ 2/2552 อายุ 15 ปี	312,369,812.40	300,000,000.00	320,397,000.00	300,000,000.00
หุ้นกู้ บมจ.ปตท. ครั้งที่ 2/2553 อายุ 4 ปี	-	-	9,996,745.00	10,000,000.00
หุ้นกู้ บมจ.ปตท. ครั้งที่ 1/2555 อายุ 6.8 ปี	50,501,900.00	50,000,000.00	50,933,050.00	50,000,000.00
หุ้นกู้ บมจ.ปตท. ครั้งที่ 2/2555 อายุ 6.8 ปี	102,158,100.00	100,000,000.00	102,393,500.00	100,000,000.00
หุ้นกู้ บมจ.ปตท. ครั้งที่ 3/2555 อายุ 7 ปี	101,834,700.00	100,000,000.00	102,430,100.00	100,000,000.00
หุ้นกู้ บมจ.ปตท. ครั้งที่ 2/2556 อายุ 7 ปี	203,473,600.00	200,000,000.00	-	-
หุ้นกู้ บมจ.บางจากปิโตรเลียม ครั้งที่ 1/2555 ชุดที่ 2 อายุ 10 ปี	19,986,984.00	20,000,000.00	20,469,860.00	20,000,000.00
หุ้นกู้ บมจ.บ้านปู ครั้งที่ 1/2555 ชุดที่ 2 อายุ 10 ปี	45,777,690.00	45,000,000.00	46,879,200.00	45,000,000.00
หุ้นกู้ บมจ.พีทีที โกลบอล เคมิคอล ครั้งที่ 1/2551 ชุดที่ 1 อายุ 7 ปี	103,584,400.00	100,000,000.00	105,092,300.00	100,000,000.00
หุ้นกู้ บมจ.พีทีที โกลบอล เคมิคอล ครั้งที่ 2/2551 ชุดที่ 2 อายุ 7 ปี	105,556,800.00	100,000,000.00	107,032,600.00	100,000,000.00
หุ้นกู้ บมจ.พีทีที โกลบอล เคมิคอล ครั้งที่ 1/2552 ชุดที่ 2 อายุ 10 ปี	205,285,800.00	200,000,000.00	209,411,000.00	200,000,000.00
หุ้นกู้ บมจ.พีทีที โกลบอล เคมิคอล ครั้งที่ 1/2553 อายุ 5 ปี	-	-	516,729,888.00	503,515,772.01
หุ้นกู้ บมจ.ปตท.สำรวจและผลิตปิโตรเลียม ครั้งที่ 2/2552 อายุ 10 ปี	304,767,300.00	300,000,000.00	310,336,200.00	300,000,000.00
หุ้นกู้ บมจ.ปูนซีเมนต์ไทย ครั้งที่ 1/2553 อายุ 4 ปี	-	-	5,042,975.00	5,000,000.00
หุ้นกู้ บมจ.ปูนซีเมนต์ไทย ครั้งที่ 1/2554 อายุ 4 ปี	121,114,200.00	120,000,000.00	121,440,360.00	120,000,000.00
หุ้นกู้ บมจ.ปูนซีเมนต์ไทย ครั้งที่ 2/2553 อายุ 4 ปี	-	-	20,205,500.00	20,000,000.00
หุ้นกู้ บมจ.ปูนซีเมนต์ไทย ครั้งที่ 1/2555 อายุ 4 ปี	62,810,092.00	62,000,000.00	63,033,168.00	62,000,000.00
หุ้นกู้ บมจ.ไออาร์พีซี ครั้งที่ 1/2550 อายุ 7 ปี	-	-	10,204,480.00	10,213,508.00
หุ้นกู้ บมจ.พุกกา เรียวเอสเตท ครั้งที่ 1/2553 อายุ 5 ปี	20,087,620.00	20,008,531.29	20,123,880.00	20,015,066.01
หุ้นกู้ บมจ.เหมราชพัฒนาที่ดิน ครั้งที่ 2/2553 อายุ 4 ปี	-	-	98,242,570.00	97,833,216.40



	ปี 2556		ปี 2555	
	บาท		บาท	
	มูลค่ายุติธรรม	ราคาทุน	มูลค่ายุติธรรม	ราคาทุน
หุ้นกู้ บมจ.เหมราชพัฒนาที่ดิน ครั้งที่ 3/2553 อายุ 5 ปี	126,492,040.00	122,966,170.28	126,245,966.00	123,320,815.84
หุ้นกู้ บมจ.เหมราชพัฒนาที่ดิน ครั้งที่ 4/2553 อายุ 7 ปี	109,743,270.00	109,057,823.19	109,403,385.00	108,581,738.29
หุ้นกู้ บมจ.เหมราชพัฒนาที่ดิน ครั้งที่ 1/2555 อายุ 9 ปี	115,534,585.90	115,506,638.92	101,976,000.00	100,000,000.00
หุ้นกู้ บมจ.เหมราชพัฒนาที่ดิน ครั้งที่ 1/2556 อายุ 10 ปี	101,697,500.00	102,534,566.00	-	-
หุ้นกู้ บมจ.อินโดรามา เวนเจอร์ส ครั้งที่ 1/2554 ชุดที่ 6 อายุ 10 ปี	115,534,585.90	102,282,822.00	-	-
หุ้นกู้ บมจ.อินโดรามา เวนเจอร์ส ครั้งที่ 1/2555 ชุดที่ 3 อายุ 3 ปี	50,904,200.00	50,000,000.00	51,434,500.00	50,000,000.00
หุ้นกู้ บมจ.อินโดรามา เวนเจอร์ส ครั้งที่ 1/2555 ชุดที่ 5 อายุ 10 ปี	174,634,370.00	172,929,943.21	174,893,450.00	173,347,380.80
หุ้นกู้ บมจ.อินโดรามา เวนเจอร์ส ครั้งที่ 2/2555 ชุดที่ 4 อายุ 12 ปี	98,657,800.00	100,965,217.02	50,149,850.00	50,000,000.00
หุ้นกู้ บมจ.ไมเนอร์ อินเตอร์เนชั่นแนล ครั้งที่ 1/2554 อายุ 7 ปี	60,648,600.00	60,000,000.00	61,217,340.00	60,000,000.00
หุ้นกู้ บมจ.เซ็นทรัลพัฒนา ครั้งที่ 1/2552 อายุ 5 ปี	-	-	20,407,760.00	20,000,000.00
หุ้นกู้ บมจ.ระบบขนส่งมวลชนกรุงเทพ ครั้งที่ 1/2552 อายุ 5 ปี	-	-	101,130,698.40	98,493,067.70
หุ้นกู้ บมจ.ระบบขนส่งมวลชนกรุงเทพ ครั้งที่ 1/2552 อายุ 6 ปี	134,206,280.00	130,000,000.00	136,422,000.00	130,000,000.00
หุ้นกู้ บมจ.ระบบขนส่งมวลชนกรุงเทพ ครั้งที่ 1/2552 อายุ 7 ปี	42,734,560.00	40,000,000.00	42,865,120.00	40,000,000.00
หุ้นกู้ บมจ.ทางยกระดับดอนเมือง ครั้งที่ 1/2553 อายุ 4 ปี	-	-	101,434,100.00	100,000,000.00
หุ้นกู้ บมจ.ทางยกระดับดอนเมือง ครั้งที่ 1/2553 อายุ 7 ปี	102,015,500.00	100,000,000.00	103,119,800.00	100,000,000.00
หุ้นกู้ บมจ.ทางยกระดับดอนเมือง ครั้งที่ 1/2553 อายุ 10 ปี	101,736,800.00	100,000,000.00	103,591,800.00	100,000,000.00
หุ้นกู้ บมจ.ทุนธนาชาติ ครั้งที่ 1/2552 อายุ 5 ปี	-	-	205,208,600.00	200,000,000.00
หุ้นกู้ บมจ.กรุงเทพอุตสาหกรรม ครั้งที่ 1/2552 อายุ 7 ปี	41,661,520.00	40,000,000.00	42,158,680.00	40,000,000.00
หุ้นกู้ บมจ.กรุงเทพอุตสาหกรรม ครั้งที่ 1/2556 อายุ 10 ปี	145,409,190.00	145,841,486.00	-	-
หุ้นสามัญ บริษัท ปตท. จำกัด (มหาชน)	19,648,200.00	19,901,637.73	22,808,400.00	19,901,637.73
หุ้นสามัญ บริษัท ไทยออยล์ จำกัด (มหาชน)	2,193,750.00	2,170,813.91	2,642,250.00	2,170,813.91
รวม	<u>7,199,158,861.40</u>	<u>7,028,546,235.58</u>	<u>7,917,759,632.10</u>	<u>7,659,641,071.33</u>
บวก ค่าเพื่อการปรับมูลค่าเงินลงทุน		170,612,625.82		258,118,560.77
รวม	<u>7,199,158,861.40</u>		<u>7,917,759,632.10</u>	



	ปี 2556	ปี 2555
	บาท	บาท
	ราคาทุน	ราคาทุน
4.2.2 เงินลงทุนที่ไม่อยู่ในความต้องการของตลาด		
หุ้นกู้ บมจ.การบินไทย จำกัด	1,000,000,000.00	1,000,000,000.00
หุ้นชุมนุมสหกรณ์อ้อมกริพยแห่งประเทศไทย จำกัด	400,040,000.00	400,040,000.00
หุ้นชุมนุมสหกรณ์ธนกิจไทย จำกัด	31,000,000.00	31,000,000.00
หุ้นชุมนุมสหกรณ์อ้อมกริพยไทย โอซีที จำกัด	1,230,000.00	1,230,000.00
หุ้นบริษัทสหประกันชีวิต จำกัด	200,000.00	200,000.00
หุ้นร้านสหกรณ์มหาวิทยาลัยเกษตรศาสตร์ จำกัด	100.00	100.00
ตัวสัญญาใช้เงินชุมนุมสหกรณ์อ้อมกริพยแห่งประเทศไทย จำกัด	-	20,000,000.00
รวม	<u>1,432,470,100.00</u>	<u>1,452,470,100.00</u>
รวมเงินลงทุนระยะยาว	<u>8,631,628,961.40</u>	<u>9,370,229,732.10</u>
รวมเงินลงทุนทั้งสิ้น	<u>12,181,918,291.64</u>	<u>12,233,867,337.47</u>

มูลค่ายุติธรรม ตามคำแนะนำกรมตรวจบัญชีสหกรณ์ เรื่อง วิธีปฏิบัติทางบัญชีเกี่ยวกับเงินลงทุน พ.ศ. 2544 หมายถึง จำนวนเงินที่ผู้ซื้อและผู้ขายตกลงแลกเปลี่ยนทรัพย์สินกันซึ่งอาจหมายถึงราคาเสนอซื้อหรือราคาปิดของหลักทรัพย์ในตลาดหลักทรัพย์แห่งประเทศไทยหรือตลาดหลักทรัพย์อื่นที่เผยแพร่ต่อสาธารณชนในแต่ละวัน

สอ.มก. นำพันธบัตรออมทรัพย์ปีงบประมาณ พ.ศ. 2547 อายุ 10 ปี จำนวน 20 ล้านบาท และพันธบัตรออมทรัพย์ ในปีงบประมาณ พ.ศ. 2551 ครั้งที่ 3 จำนวน 5 ล้านบาท ใช้ค่าประกันการถอนเงินฝากผ่านตู้ ATM ของธนาคารไทยพาณิชย์ จำกัด (มหาชน) วงเงิน 25 ล้านบาท และพันธบัตรรัฐบาลเพื่อการปรับโครงสร้างหนี้ปีงบประมาณ พ.ศ. 2553 ครั้งที่ 2 อายุ 7 ปี จำนวน 0.16 ล้านบาท ใช้ค่าประกันการใช้ไฟฟ้าของการไฟฟ้านครหลวงวงเงิน 0.16 ล้านบาท

กองทุนส่วนบุคคล สอ.มก.

สหกรณ์ได้ทำสัญญามอบหมายให้บริษัทหลักทรัพย์จัดการกองทุนต่างๆ เป็นผู้จัดการบริหารกองทุนส่วนบุคคลของ สอ.มก. โดยกำหนดนโยบายการลงทุนภายใต้พระราชบัญญัติสหกรณ์ พ.ศ. 2542 มาตรา 62 และประกาศคณะกรรมการพัฒนาการสหกรณ์แห่งชาติ เรื่อง ข้อกำหนดการฝากหรือลงทุนอย่างอื่นของสหกรณ์ พ.ศ. 2552 ณ วันที่ 31 ธันวาคม 2555 มีบริษัทหลักทรัพย์จัดการกองทุนทั้งสิ้นรวม 5 กองทุน ดังนี้



1) บริษัทหลักทรัพย์จัดการกองทุน เอ็มเอฟซี จำกัด (มหาชน) : KUSCCL

สภรณได้ทำสัญญามอบหมายให้ บริษัทหลักทรัพย์จัดการกองทุนเอ็มเอฟซี จำกัด (มหาชน) : MFC เป็นผู้จัดการบริหารกองทุนส่วนบุคคล ตั้งแต่วันที่ 3 กรกฎาคม 2544 โดยมีธนาคารทหารไทย จำกัด (มหาชน) เป็นผู้รับฝากทรัพย์สิน

ค่าธรรมเนียมการจัดการ และค่าธรรมเนียมผู้รับฝากทรัพย์สิน ตามอัตราผลตอบแทนของกองทุนก่อนหักค่าธรรมเนียมการจัดการ หากอัตราผลตอบแทนต่ำกว่าร้อยละ 4.00 คิดค่าธรรมเนียมร้อยละ 0.07 ของมูลค่าสินทรัพย์สุทธิต่อปี หากอัตราผลตอบแทนอยู่ระหว่างร้อยละ 4.00-5.99 คิดค่าธรรมเนียมร้อยละ 0.14 ของมูลค่าสินทรัพย์สุทธิต่อปี หากอัตราผลตอบแทนอยู่ระหว่างร้อยละ 6.00-9.99 คิดค่าธรรมเนียมร้อยละ 0.21 ของมูลค่าสินทรัพย์สุทธิต่อปี และหากอัตราผลตอบแทนมากกว่าหรือเท่ากับร้อยละ 10 คิดค่าธรรมเนียมร้อยละ 0.28 ของมูลค่าสินทรัพย์สุทธิต่อปี

มูลค่าสินทรัพย์สุทธิ ณ วันที่ 31 ธันวาคม 2556 เป็นจำนวน 731,591,228.34 บาท ค่าธรรมเนียมการจัดการและค่าธรรมเนียมผู้รับฝากทรัพย์สินเป็นจำนวน 565,418.52 บาท

	ปี 2556	ปี 2555
	บาท	บาท
	มูลค่ายุติธรรม	มูลค่ายุติธรรม
รายละเอียดการลงทุนโดย บริษัทหลักทรัพย์จัดการกองทุน เอ็มเอฟซี จำกัด (มหาชน) : KUSCCL		
(1) เงินฝากธนาคาร	201,718,498.09	114,210,347.37
(2) ตราสารหนี้	389,783,375.51	366,485,862.41
(3) ตราสารทุน	<u>168,055,947.40</u>	<u>286,476,492.30</u>
รวม	759,557,821.00	767,172,702.08
บวก เงินปันผลค้างรับ	396,980.00	631,800.00
ลูกหนี้จากการขายหลักทรัพย์	1,707,906.43	1,670,321.40
หัก ภาษีหัก ณ ที่จ่าย ค้างจ่าย	-	(2,526.85)
เจ้าหนี้จากการซื้อหลักทรัพย์	(30,019,943.06)	(2,013,215.68)
เจ้าหนี้อื่นๆ	<u>(51,536.03)</u>	<u>(9,222,307.07)</u>
มูลค่าสินทรัพย์สุทธิ (NAV)	<u>731,591,228.34</u>	<u>758,236,773.88</u>
เงินลงทุน	739,219,247.37	739,219,247.37
รับรู้รายได้	55,000,000.00	76,000,000.00



2) บริษัทหลักทรัพย์จัดการกองทุน เอ็มเอฟซี จำกัด (มหาชน) : KUSCCL5

สหกรณ์ได้ทำสัญญามอบหมายให้ บริษัทหลักทรัพย์จัดการกองทุนเอ็มเอฟซี จำกัด (มหาชน) : MFC เป็นผู้จัดการบริหารกองทุนส่วนบุคคล ตั้งแต่วันที่ 4 เมษายน 2556 จำนวน 500 ล้านบาท โดยเป็นกองทุนที่มีอัตราผลตอบแทนตามเป้าหมายร้อยละ 11 ต่อปี โดยมีธนาคารทหารไทย จำกัด (มหาชน) เป็นผู้รับฝากทรัพย์สิน

ค่าธรรมเนียมการจัดการ และค่าธรรมเนียมผู้รับฝากทรัพย์สิน หากอัตราผลตอบแทนต่ำกว่าเป้าหมาย คิดค่าธรรมเนียมร้อยละ 0.14 ของมูลค่าสินทรัพย์สุทธิต่อปี หากอัตราผลตอบแทนมากกว่าเป้าหมาย คิดค่าธรรมเนียมร้อยละ 0.50 ของมูลค่าสินทรัพย์สุทธิต่อปี

มูลค่าสินทรัพย์สุทธิ ณ วันที่ 31 ธันวาคม 2556 เป็นจำนวน 436,071,123.95 บาท ค่าธรรมเนียมการจัดการและค่าธรรมเนียมผู้รับฝากทรัพย์สินเป็นจำนวน 1,204,513.73 บาท

	ปี 2556	ปี 2555
	บาท	บาท
	มูลค่ายุติธรรม	มูลค่ายุติธรรม
รายละเอียดการลงทุนโดย บริษัทหลักทรัพย์จัดการกองทุน เอ็มเอฟซี จำกัด (มหาชน) : KUSCCL5		
(1) เงินฝากธนาคาร	9,137,513.70	-
(2) ตราสารหนี้	125,911,151.89	-
(3) ตราสารทุน	<u>303,181,746.00</u>	<u>-</u>
รวม	438,230,411.59	-
บวก เงินปันผลค้างรับ	921,380.00	-
ลูกหนี้จากการขายหลักทรัพย์	13,820,004.54	-
หัก ภาษีหัก ณ ที่จ่าย ค้างจ่าย	-	-
เจ้าหนี้จากการซื้อหลักทรัพย์	(16,822,040.71)	-
เจ้าหนี้อื่นๆ	<u>(78,631.47)</u>	<u>-</u>
มูลค่าสินทรัพย์สุทธิ (NAV)	<u>436,071,123.95</u>	<u>-</u>
เงินลงทุน	500,000,000.00	-
รับรู้รายได้	27,634,096.53	-



3) บริษัทหลักทรัพย์จัดการกองทุน กสิกรไทย จำกัด

สหกรณ์ได้ทำสัญญามอบหมายให้ บริษัทหลักทรัพย์จัดการกองทุนกสิกรไทย จำกัด : KASSET เป็นผู้จัดการบริหารกองทุนส่วนบุคคล ตั้งแต่วันที่ 5 กรกฎาคม 2554 วงเงิน 200 ล้านบาท และได้เพิ่มวงเงินอีก 200 ล้านบาท เมื่อวันที่ 20 สิงหาคม 2555 และ จำนวน 100 ล้านบาท เมื่อวันที่ 4 เมษายน 2556 รวมวงเงินทั้งสิ้น 500 ล้านบาท

ค่าธรรมเนียมการจัดการกองทุน ตามอัตราผลตอบแทนของกองทุนก่อนหักค่าธรรมเนียมการจัดการ หากอัตราผลตอบแทนน้อยกว่าหรือเท่ากับ Benchmark คิดค่าธรรมเนียมร้อยละ 0.18 ของมูลค่าสินทรัพย์สุทธิ หากอัตราผลตอบแทนมากกว่า Benchmark คิดค่าธรรมเนียมร้อยละ 0.27 ของมูลค่าสินทรัพย์สุทธิ ทั้งนี้มีธนาคารกสิกรไทย จำกัด (มหาชน) เป็นผู้รับฝากทรัพย์สิน ค่าธรรมเนียมผู้รับฝากทรัพย์สินในอัตราร้อยละ 0.025 ของมูลค่าสินทรัพย์สุทธิของกองทุน (Benchmark คำนวณจากผลตอบแทนดัชนีหลักทรัพย์ 30% + อัตราผลตอบแทนเงินฝากประจำ 35% (ธ.กสิกรไทย ธ.กรุงเทพ และ ธ.ไทยพาณิชย์) + ดัชนีราคาพันธบัตรรัฐบาลของสมาคมตลาดตราสารหนี้ไทย 35%)

มูลค่าสินทรัพย์สุทธิ ณ วันที่ 31 ธันวาคม 2556 เป็นจำนวน 499,063,497.44 บาท ค่าธรรมเนียมการจัดการและค่าธรรมเนียมผู้รับฝากทรัพย์สินเป็นจำนวน 1,428,754.10 บาท

	ปี 2556	ปี 2555
	บาท	บาท
	มูลค่ายุติธรรม	มูลค่ายุติธรรม
รายละเอียดการลงทุนโดย บริษัทหลักทรัพย์จัดการกองทุน กสิกรไทย จำกัด		
(1) เงินฝากธนาคารและบัตรเงินฝากธนาคาร	47,367,663.33	1,080,182.53
(2) ตราสารหนี้	298,025,190.94	302,302,824.71
(3) ตราสารทุน	<u>115,857,884.50</u>	<u>109,312,670.00</u>
รวม	461,250,738.77	412,695,677.24
บวก ดอกเบี้ยค้างรับ/เงินปันผลค้างรับ	632,960.00	1,870,247.24
ลูกหนี้จากการขายหลักทรัพย์	37,867,282.40	4,320,226.37
หัก ภาษีซื้อค้างจ่าย	(44,975.53)	(33,426.68)
ค่าใช้จ่ายค้างจ่าย	<u>(642,508.20)</u>	<u>(510,950.89)</u>
มูลค่าสินทรัพย์สุทธิ (NAV)	<u>499,063,497.44</u>	<u>418,341,773.28</u>
เงินลงทุน	500,000,000.00	400,000,000.00
รับรู้รายได้	31,000,000.00	30,000,000.00



4) บริษัทหลักทรัพย์จัดการกองทุน วรณ จำกัด

สหกรณ์ได้ทำสัญญามอบหมายให้ บริษัทหลักทรัพย์จัดการกองทุนวรณ จำกัด : ONEAM เป็นผู้จัดการบริหารกองทุนส่วนบุคคล ตั้งแต่วันที่ 3 กันยายน 2555 วงเงิน 100 ล้านบาท

ค่าธรรมเนียมการจัดการ และค่าธรรมเนียมผู้รับฝากทรัพย์สิน ตามอัตราผลตอบแทนของกองทุนก่อนหักค่าธรรมเนียมการจัดการ หากอัตราผลตอบแทนต่ำกว่าร้อยละ 4.00 คิดค่าธรรมเนียมร้อยละ 0.15 ของมูลค่าสินทรัพย์สุทธิต่อปี หากอัตราผลตอบแทนอยู่ระหว่างร้อยละ 4.00-6.00 คิดค่าธรรมเนียมร้อยละ 0.20 ของมูลค่าสินทรัพย์สุทธิต่อปี และหากอัตราผลตอบแทนมากกว่าร้อยละ 6.00 คิดค่าธรรมเนียมร้อยละ 0.28 ของมูลค่าสินทรัพย์สุทธิต่อปี

มูลค่าสินทรัพย์สุทธิ ณ วันที่ 31 ธันวาคม 2556 เป็นจำนวน 94,378,626.61 บาท ค่าธรรมเนียมการจัดการและค่าธรรมเนียมผู้รับฝากทรัพย์สินเป็นจำนวน 185,947.70 บาท

	ปี 2556	ปี 2555
	บาท	บาท
	มูลค่ายุติธรรม	มูลค่ายุติธรรม
รายละเอียดการลงทุนโดย บริษัทหลักทรัพย์จัดการกองทุน วรณ จำกัด		
(1) เงินฝากธนาคารและบัตรเงินฝากธนาคาร	31,234,886.64	27,197,779.35
(2) ตราสารหนี้	32,659,655.60	49,655,731.73
(3) ตราสารทุน	<u>30,345,800.00</u>	<u>22,452,477.00</u>
รวม	94,240,342.24	99,305,988.08
บวก ดอกเบี้ยค้างรับ/เงินปันผลค้างรับ	154,560.00	65,880.00
ลูกหนี้จากการขายหลักทรัพย์	-	4,320,226.37
หัก เจ้าหนี้จากการซื้อหลักทรัพย์	-	(2,032,679.20)
ค่าใช้จ่ายค้างจ่าย	<u>(16,275.63)</u>	<u>(10,384.66)</u>
มูลค่าสินทรัพย์สุทธิ (NAV)	<u>94,378,626.61</u>	<u>101,649,030.59</u>
เงินลงทุน	100,000,000.00	100,000,000.00
รับรู้รายได้	5,000,000.00	2,000,000.00



5) บริษัทหลักทรัพย์ บัวหลวง จำกัด (มหาชน)

สหกรณ์ได้ทำสัญญามอบหมายให้ บริษัทหลักทรัพย์ บัวหลวง จำกัด (มหาชน) : BBLAM เป็นผู้จัดการบริหารกองทุนส่วนบุคคล ตั้งแต่วันที่ 29 มกราคม 2556 วงเงิน 100 ล้านบาท

ค่าธรรมเนียมการจัดการ และค่าธรรมเนียมผู้รับฝากทรัพย์สิน ตามอัตราผลตอบแทนของกองทุนก่อนหักค่าธรรมเนียมการจัดการ หากอัตราผลตอบแทนต่ำกว่าร้อยละ 4.00 คิดค่าธรรมเนียมร้อยละ 0.15 ของมูลค่าสินทรัพย์สุทธิต่อปี หากอัตราผลตอบแทนอยู่ระหว่างร้อยละ 4.00-6.00 คิดค่าธรรมเนียมร้อยละ 0.20 ของมูลค่าสินทรัพย์สุทธิต่อปี และหากอัตราผลตอบแทนมากกว่าร้อยละ 6.00 คิดค่าธรรมเนียมร้อยละ 0.28 ของมูลค่าสินทรัพย์สุทธิต่อปี

มูลค่าสินทรัพย์สุทธิ ณ วันที่ 31 ธันวาคม 2556 เป็นจำนวน 95,935,140.69 บาท ค่าธรรมเนียมการจัดการและค่าธรรมเนียมผู้รับฝากทรัพย์สินเป็นจำนวน 143,943.00 บาท

	ปี 2556	ปี 2555
	บาท	บาท
	มูลค่ายุติธรรม	มูลค่ายุติธรรม
รายละเอียดการลงทุนโดย บริษัทหลักทรัพย์จัดการกองทุน วรณ จำกัด		
(1) เงินฝากธนาคารและบัตรเงินฝากธนาคาร	9,149,621.01	-
(2) ตราสารหนี้	60,037,350.21	-
(3) ตราสารทุน	<u>26,763,570.00</u>	<u>-</u>
รวม	95,950,541.22	-
หัก ค่าใช้จ่ายค้างจ่าย	<u>(15,400.53)</u>	<u>-</u>
มูลค่าสินทรัพย์สุทธิ (NAV)	<u>95,935,140.69</u>	<u>-</u>
เงินลงทุน	100,000,000.00	-
รับรู้รายได้	1,000,000.00	-



5. เงินให้กู้ยืม - สุทธิ ประกอบด้วย

	ปี 2556		ปี 2555	
	บาท		บาท	
	ระยะสั้น	ระยะยาว	ระยะสั้น	ระยะยาว
5.1 ลูกหนี้เงินให้สมาชิกกู้				
5.1.1 ลูกหนี้เงินกู้ฉุกเฉิน	8,755,834.55	-	5,909,380.00	-
5.1.2 ลูกหนี้เงินกู้สามัญ	175,156,844.81	1,037,952,934.65	184,854,406.08	876,024,694.80
5.1.3 ลูกหนี้เงินกู้พิเศษ	<u>191,790,501.50</u>	<u>2,766,282,596.89</u>	<u>185,538,368.89</u>	<u>2,390,549,692.33</u>
รวมลูกหนี้เงินให้สมาชิกกู้	375,703,180.86	3,804,235,531.54	376,302,154.97	3,266,574,387.13
5.2 ลูกหนี้เงินให้สหกรณ์อื่นกู้	1,235,940,000.00	3,567,680,000.00	862,880,000.00	2,511,700,000.00
5.3 โครงการจัดหาอาคารและครุภัณฑ์ มก.	-	<u>2,048,187,150.19</u>	-	<u>1,642,502,894.70</u>
รวมเงินให้กู้ยืม	<u>1,611,643,180.86</u>	<u>9,420,102,681.73</u>	<u>1,239,182,154.97</u>	<u>7,420,777,281.83</u>
หัก ค่าเผื่อหนี้สงสัยจะสูญลูกหนี้-สมาชิก (92,433.90)		-	-	-
รวมเงินให้กู้ยืม-สุทธิ	<u><u>1,611,550,746.96</u></u>	<u><u>9,420,102,681.73</u></u>	<u><u>1,239,182,154.97</u></u>	<u><u>7,420,777,281.83</u></u>

6. ลูกหนี้ - สุทธิ ประกอบด้วย

	ปี 2556		ปี 2555	
	บาท		บาท	
	ระยะสั้น	ระยะยาว	ระยะสั้น	ระยะยาว
ลูกหนี้ระหว่างดำเนินคดี-สมาชิก	-	-	3,840,645.53	-
ลูกหนี้ตามคำพิพากษา-สมาชิก	7,463,713.21	-	3,903,710.66	-
ลูกหนี้ตามคำพิพากษา-สหกรณ์อื่น	<u>89,944,751.80</u>	-	<u>89,944,751.80</u>	-
รวมลูกหนี้อื่น	97,408,465.01	-	97,689,107.99	-
หัก ค่าเผื่อหนี้สงสัยจะสูญลูกหนี้-สมาชิก (7,463,713.21)		-	(4,802,736.31)	-
ค่าเผื่อหนี้สงสัยจะสูญลูกหนี้-สหกรณ์อื่น (89,944,751.80)		-	(89,944,751.80)	-
รวมลูกหนี้อื่น-สุทธิ	<u><u>-</u></u>	<u><u>-</u></u>	<u><u>2,941,619.88</u></u>	<u><u>-</u></u>



7. ดอกเบญจเงินให้กูค้างรับ - สุกธิ ประกอบดว้ย

	ปี 2556	ปี 2555
	บาท	บาท
ดอกเบญจเงินให้สทกรณอื่ณกูค้างรับ	1,940,809.56	2,073,875.50
ดอกเบญจเงินไ้ครงการพิเศษ มก.ค้างรับ	<u>59,969,503.89</u>	<u>46,645,631.52</u>
รวม	<u>61,910,313.45</u>	<u>48,719,507.02</u>

8. สินทรพยมุนเวียนอื่ณ ประกอบดว้ย

	ปี 2556	ปี 2555
	บาท	บาท
ดอกเบญจเงินลงทุนค้างรับ	132,571,089.71	128,931,378.39
ดอกเบญจเงินฝากสทกรณอื่ณค้างรับ	1,657,534.25	1,245,510.59
เงินทรตรงด้าเนินคคิ	809,697.28	809,697.28
เครื่องเขียนแบบพิมพ์	144,436.04	120,110.48
ค้าใช้จ้ายจ้ายล้งวงหน้า	7,000.00	-
สินทรพยมุแทนการชำระหนี้รจ้าหน้าย	<u>23,316,076.34</u>	<u>23,316,076.34</u>
รวม	<u>158,505,833.62</u>	<u>154,422,773.08</u>

9. ที่ดิน อาคารและอุปกรณ - สุกธิ ประกอบดว้ย

	ปี 2556	ปี 2555
	บาท	บาท
ที่ดิน	5,581,950.00	5,581,950.00
อาคารศุนยฝีกอบรมระยอง	3,673,746.05	4,117,162.05
ยานพาหนะ	6.00	190,108.61
ครุภัณฑ์ สอ.มก.	4,259,489.72	2,268,061.03
ครุภัณฑ์ KU HOME	2,372.00	2,372.00
สินทรพยมุระหว่างปรับปรุง	<u>2,023,695.00</u>	<u>7,900,000.00</u>
รวม	<u>15,541,258.77</u>	<u>20,059,653.69</u>



10. สัันกรัฟยัไม่มีตัวคณ - สุกฤษั ประกอบตัวย

	ปี 2556	ปี 2555
	บาท	บาท
สัันกรัฟยัใช้ประโยชนัในอากัาร สอ.มก. และสากันจอตรณ	71,056,626.01	74,080,579.25
สัันกรัฟยัใช้ซอฟแวร์	<u>684,480.32</u>	<u>856,113.32</u>
รวม	<u><u>71,741,106.33</u></u>	<u><u>74,936,692.57</u></u>

11. สัันกรัฟยัไม่มีหมุณเวียณอื่ณ ประกอบตัวย

	ปี 2556	ปี 2555
	บาท	บาท
เงัันประกัันและม้ดจ้ง	20,500.00	20,500.00
สัันกรัฟยัแทนการซ้าระทนีร้อจ้งหน้าย	<u>-</u>	<u>-</u>
รวม	<u><u>20,500.00</u></u>	<u><u>20,500.00</u></u>

12. เงัันกุ้ยัมีระยะสััน ประกอบตัวย

	ปี 2556	ปี 2555
	บาท	บาท
เงัันกุ้ยัมีธนากัาร		
ธนากัารทหารไทย จ้งกััด (มหากัชน)	480,000,000.00	-
ธนากัารกรุงไทย จ้งกััด (มหากัชน)	<u>70,000,000.00</u>	<u>-</u>
รวม	<u><u>550,000,000.00</u></u>	<u><u>-</u></u>

13. ธูรกรรรมซ้อคัันภากคเอกัชน ประกอบตัวย

	ปี 2556	ปี 2555
	บาท	บาท
ธูรกรรรมซ้อคัันภากคเอกัชน	<u>-</u>	<u>370,000,000.00</u>
รวม	<u><u>-</u></u>	<u><u>370,000,000.00</u></u>



ข้อผูกพัน

1. วงเงินกู้ยืมโดยออกตั๋วสัญญาใช้เงินกับธนาคารต่างๆ โดยใช้หลักประกันในรูปพันธบัตรและหุ้นกู้มีดังนี้
 - 1.1 ธนาคารกรุงศรีอยุธยา จำกัด (มหาชน) สาขา มก. วงเงิน 500 ล้านบาท
 - หุ้นกู้ บมจ.โกลว์ พลังงาน ครั้งที่ 2/2553 ชุดที่ 3 อายุ 9 ปี จำนวน 100 ล้านบาท
 - หุ้นกู้ บมจ.ระบบขนส่งมวลชนกรุงเทพ ครั้งที่ 1/2552 ชุดที่ 3 จำนวน 95 ล้านบาท
 - หุ้นกู้ บมจ.การบินไทย ครั้งที่ 1/2548 ชุดที่ 3 ครบกำหนดไถ่ถอนปี พ.ศ. 2558 จำนวน 15 ล้านบาท
 - หุ้นกู้ บมจ.พศกษา เร็ลเอสเตรท ครั้งที่ 1/2553 ชุดที่ 2 ครบกำหนดไถ่ถอนปี พ.ศ. 2558 จำนวน 10 ล้านบาท
 - หุ้นกู้ บมจ.ปูนซีเมนต์ไทย ครั้งที่ 1/2555 ครบกำหนดไถ่ถอนปี พ.ศ. 2559 จำนวน 62 ล้านบาท
 - หุ้นกู้ บมจ.โกลว์ พลังงาน ครั้งที่ 1/2551 ชุดที่ 2 ครบกำหนดไถ่ถอนปี พ.ศ. 2561 จำนวน 30 ล้านบาท
 - หุ้นกู้ บมจ.อินโดรามา เวนเจอร์ส ครั้งที่ 1/2554 ชุดที่ 6 ครบกำหนดไถ่ถอนปี พ.ศ. 2564 จำนวน 100 ล้านบาท
 - หุ้นกู้ บมจ.อินโดรามา เวนเจอร์ส ครั้งที่ 1/2555 ชุดที่ 5 ครบกำหนดไถ่ถอนปี พ.ศ. 2565 จำนวน 120 ล้านบาท
 - หุ้นกู้ บมจ.อินโดรามา เวนเจอร์ส ครั้งที่ 1/2555 ชุดที่ 4 ครบกำหนดไถ่ถอนปี พ.ศ. 2567 จำนวน 100 ล้านบาท
 - 1.2 ธนาคารทหารไทย จำกัด (มหาชน) สาขา มก. วงเงิน 600 ล้านบาท
 - หุ้นกู้ บมจ.ระบบขนส่งมวลชนกรุงเทพ ครั้งที่ 1/2552 ชุดที่ 5 ครบกำหนดไถ่ถอนปี พ.ศ. 2559 จำนวน 40 ล้านบาท
 - หุ้นกู้ บมจ.กรุงเทพดุสิตเวชการ ครั้งที่ 1/2552 ชุดที่ 2 ครบกำหนดไถ่ถอนปี พ.ศ. 2559 จำนวน 40 ล้านบาท
 - หุ้นกู้ บมจ.ทางยกระดับดอนเมือง ครั้งที่ 1/2553 ชุดที่ 2 ครบกำหนดไถ่ถอนปี พ.ศ. 2557 จำนวน 100 ล้านบาท
 - หุ้นกู้ บมจ.ทางยกระดับดอนเมือง ครั้งที่ 1/2553 ชุดที่ 4 ครบกำหนดไถ่ถอนปี พ.ศ. 2560 จำนวน 100 ล้านบาท
 - หุ้นกู้ บมจ.ทางยกระดับดอนเมือง ครั้งที่ 1/2553 ชุดที่ 5 ครบกำหนดไถ่ถอนปี พ.ศ. 2563 จำนวน 100 ล้านบาท
 - หุ้นกู้ บมจ.ปูนซีเมนต์ไทย ครั้งที่ 2/2553 ครบกำหนดไถ่ถอนปี พ.ศ. 2557 จำนวน 20 ล้านบาท
 - หุ้นกู้ บมจ.ปตท. ครั้งที่ 2/2549 ชุดที่ 2 ครบกำหนดไถ่ถอนปี พ.ศ. 2559 จำนวน 100 ล้านบาท



- หุ้นกู้ บมจ.อินโดรามา เวนเจอร์ส ครั้งที่ 1/2555 ชุดที่ 3 ครบกำหนดไถ่ถอนปี พ.ศ.2560 จำนวน 50 ล้านบาท
- หุ้นกู้ บมจ.อินโดรามา เวนเจอร์ส ครั้งที่ 1/2555 ชุดที่ 5 ครบกำหนดไถ่ถอนปี พ.ศ.2565 จำนวน 50 ล้านบาท
- หุ้นกู้ บมจ.ไมเนอร์ อินเตอร์เนชั่นแนล ครั้งที่ 1/2554 ครบกำหนดไถ่ถอนปี พ.ศ.2561 จำนวน 60 ล้านบาท
- หุ้นกู้ บมจ.ปตท. ครั้งที่ 1/2555 ชุดที่ 2 ครบกำหนดไถ่ถอนปี พ.ศ.2561 จำนวน 50 ล้านบาท

1.3 ธนาคารไทยพาณิชย์ จำกัด (มหาชน) สาขารัชโยธิน วงเงิน 650 ล้านบาท

- หุ้นกู้ บมจ.พีทีที โกลบอล เคมิคอล ครั้งที่ 1/2552 ครบกำหนดไถ่ถอนปี พ.ศ. 2557 จำนวน 420 ล้านบาท
- หุ้นกู้ บมจ.พีทีที โกลบอล เคมิคอล ครั้งที่ 1/2552 ชุดที่ 2 ครบกำหนดไถ่ถอนปี พ.ศ. 2562 จำนวน 200 ล้านบาท

1.4 ธนาคารกรุงไทย จำกัด (มหาชน) สำนักบริการธุรกิจสุวรรณศ์ วงเงิน 1,400 ล้านบาท

- หุ้นกู้ บมจ. ปตท. ครั้งที่ 1/2550 ครบกำหนดไถ่ถอนปี พ.ศ.2558 จำนวน 200 ล้านบาท
- พันธบัตรการเคหะแห่งชาติ พ.ศ.2551 ครั้งที่ 13 อายุ 6 ปี จำนวน 100 ล้านบาท
- หุ้นกู้ บมจ.พีทีที โกลบอล เคมิคอล ครั้งที่ 1/2551 ครบกำหนดไถ่ถอนปี พ.ศ.2558 จำนวน 100 ล้านบาท
- พันธบัตรออมทรัพย์ ปีงบประมาณ พ.ศ. 2547 อายุ 10 ปี จำนวน 165 ล้านบาท
- หุ้นกู้ บมจ.พีทีที โกลบอล เคมิคอล ครั้งที่ 2/2551 ชุดที่ 2 ครบกำหนดไถ่ถอนปี พ.ศ.2558 จำนวน 100 ล้านบาท
- หุ้นกู้ บมจ.ปตท.สำรวจและผลิตปิโตรเลียม ครั้งที่ 2/2552 ชุดที่ 2 จำนวน 300 ล้านบาท
- หุ้นกู้ บมจ.ปตท. ครั้งที่ 2/2553 ชุดที่ 1 ครบกำหนดไถ่ถอนปี พ.ศ.2557 จำนวน 10 ล้านบาท
- หุ้นกู้ บมจ.ปตท. ครั้งที่ 2/2555 ครบกำหนดไถ่ถอนปี พ.ศ. 2562 จำนวน 100 ล้านบาท
- หุ้นกู้ บมจ.ปตท. ครั้งที่ 2/2552 ชุดที่ 3 ครบกำหนดไถ่ถอนปี พ.ศ. 2567 จำนวน 300 ล้านบาท
- หุ้นกู้ บมจ.ปตท. ครั้งที่ 1/2552 ครบกำหนดไถ่ถอนปี พ.ศ.2567 จำนวน 100 ล้านบาท

1.5 ธนาคารกสิกรไทย จำกัด (มหาชน) สาขาอยุธยาสามแยกเกษตร วงเงิน 660 ล้านบาท

- พันธบัตร ธปท. ประเภทออมทรัพย์ ปี พ.ศ.2550 ครั้งที่ 1 อายุ 7 ปี จำนวน 210 ล้านบาท
- พันธบัตรออมทรัพย์ไทยเข้มแข็งในปีงบประมาณ พ.ศ. 2553 ครั้งที่ 1 จำนวน 1 ล้านบาท
- หุ้นกู้ บมจ.ทุนธนาชาติ ครั้งที่ 1/2552 ครบกำหนดไถ่ถอนปี พ.ศ.2557 จำนวน 200 ล้านบาท
- หุ้นกู้ บมจ.ปูนซีเมนต์ไทย ครั้งที่ 1/2554 ครบกำหนดไถ่ถอนปี พ.ศ.2558 จำนวน 120 ล้านบาท
- พันธบัตรธนาคารอาคารสงเคราะห์ พ.ศ. 2551 ครั้งที่ 10 จำนวน 100 ล้านบาท



- ทุนกู้ บมจ.ระบบขนส่งมวลชนกรุงเทพ ครั้งที่ 1/2552 ชุดที่ 4 ครบกำหนดไถ่ถอนปี พ.ศ. 2558
จำนวน 130 ล้านบาท

2. วงเงินเบิกเกินบัญชีธนาคารต่างๆ โดยใช้หลักประกันในรูปพันธบัตรฯ มีดังนี้

2.1 ธนาคารกรุงศรีอยุธยา จำกัด (มหาชน) สาขา มก. วงเงิน 20 ล้านบาท

- พันธบัตรรัฐบาลเพื่อการปรับโครงสร้างหนี้ในปีงบประมาณ พ.ศ.2553 ครั้งที่ 2 จำนวน 22 ล้านบาท

2.2 ธนาคารทหารไทย จำกัด (มหาชน) สาขามหาวิทยาลัยเกษตรศาสตร์ วงเงิน 20 ล้านบาท

- พันธบัตรรัฐบาลเพื่อการปรับโครงสร้างหนี้ในปีงบประมาณ พ.ศ.2553 ครั้งที่ 2 จำนวน 20 ล้านบาท

- พันธบัตรรัฐบาลกรณีพิเศษในปีงบประมาณ พ.ศ.2549 ครั้งที่ 6 จำนวน 2 ล้านบาท

2.3 ธนาคารกรุงไทย จำกัด (มหาชน) สาขามหาวิทยาลัยเกษตรศาสตร์ วงเงิน 5 ล้านบาท

- ทุนกู้ บมจ. ปตท. ครั้งที่ 1/2550 ครบกำหนดไถ่ถอนปี พ.ศ.2558 จำนวน 5 ล้านบาท

2.4 ธนาคารกสิกรไทย จำกัด (มหาชน) สาขามหาวิทยาลัยเกษตรศาสตร์ วงเงิน 5 ล้านบาท

- พันธบัตรออมทรัพย์ไทยเข้มแข็งในปีงบประมาณ พ.ศ.2553 ครั้งที่ 1 จำนวน 5 ล้านบาท

2.5 ธนาคารไทยพาณิชย์ จำกัด (มหาชน) สาขามหาวิทยาลัยเกษตรศาสตร์ วงเงิน 5 ล้านบาท

- พันธบัตรรัฐบาลเพื่อการปรับโครงสร้างหนี้ในปีงบประมาณ พ.ศ.2553 ครั้งที่ 2 จำนวน 5 ล้านบาท

2.6 ธนาคารกรุงเทพ จำกัด (มหาชน) สาขามหาวิทยาลัยเกษตรศาสตร์ วงเงิน 5 ล้านบาท

ทุนกู้ บมจ.ปูนซีเมนต์ไทย ครั้งที่ 1/2553 ครบกำหนดไถ่ถอนปี พ.ศ.2557 จำนวน 5 ล้านบาท

14. เงินรับฝาก ประกอบด้วย

	ปี 2556	ปี 2555
	บาท	บาท
เงินรับฝากออมทรัพย์	327,350,629.39	325,231,380.55
เงินรับฝากออมทรัพย์พิเศษ	11,466,394,853.55	10,672,374,474.67
เงินรับฝากประจำ	<u>4,856,550,294.65</u>	<u>3,859,725,823.16</u>
รวม	<u>16,650,295,777.59</u>	<u>14,857,331,678.38</u>



15. หนี้สินหมุนเวียนอื่น ประกอบด้วย

	ปี 2556	ปี 2555
	บาท	บาท
ดอกเบี้ยเงินรับฝากค้างจ่าย	33,540,994.99	50,086,531.64
ดอกเบี้ยเงินกู้ค้างจ่าย	213,041.10	115,245.90
ค่าครุภัณฑ์ค้างจ่าย	2,023,695.00	1,685,740.00
ค่าเบี้ยประกันโครงการกองทุนเกษียณค้างจ่าย	76,200.00	78,700.00
ค่าเบี้ยประกันภัยค้างจ่าย	738,910.70	518,194.91
ค่าธรรมเนียมบัตรสมาชิกค้างจ่าย	2,000,000.00	1,520,000.00
ค่าสอบบัญชีค้างจ่าย	130,000.00	125,000.00
สินทรัพย์ระหว่างปรับปรุงค้างจ่าย	-	7,899,840.00
ค่าใช้จ่ายค้างจ่ายอื่นๆ	160,800.00	47,188.00
เงินรอจ่ายคืน	51,155,735.54	50,256,298.75
รายได้รับล่วงหน้า	2,031,250.00	2,093,750.00
ภาษีหัก ณ ที่จ่าย	1,944,079.48	1,127,593.04
บัญชีפקเจ้าหน้าที่ ATM	3,667,915.00	2,403,740.00
เงินโครงการสงเคราะห์	<u>(219,090.00)</u>	<u>297,525.00</u>
รวม	<u>97,463,531.81</u>	<u>118,255,347.24</u>

16. หนี้สินไม่หมุนเวียนอื่น ประกอบด้วย

	ปี 2556	ปี 2555
	บาท	บาท
สำรองบำเหน็จเจ้าหน้าที่	8,798,806.33	8,771,895.34
เงินประกัน	<u>3,113,770.00</u>	<u>3,438,265.00</u>
รวม	<u>11,912,576.33</u>	<u>12,210,160.34</u>



17. ทุนสะสมตามข้อบังคับ ระเบียบ และอื่น ๆ ประกอบด้วย

	ปี 2556	ปี 2555
	บาท	บาท
ทุนสาธารณประโยชน์	49,042,579.23	32,146,478.08
ทุนรักษาระดับอัตราเงินปันผล	78,704,633.49	53,704,633.49
ทุนสะสมสร้างสำนักงาน	18,325,685.90	19,163,124.71
ทุนสวัสดิการสมาชิก	114,719,249.31	73,094,417.54
รวม	<u>260,792,147.93</u>	<u>178,108,653.82</u>

18. กำไรจากเงินลงทุนที่ยังไม่เกิดขึ้น ประกอบด้วย

	ปี 2556	ปี 2555
	บาท	บาท
ยอดยกมาต้นงวด	283,858,063.26	322,816,345.16
การเปลี่ยนแปลงในระหว่างงวด	<u>(82,974,527.34)</u>	<u>(38,958,281.90)</u>
ยอดคงเหลือปลายงวด	<u>200,883,535.92</u>	<u>283,858,063.26</u>

19. ค่าเบี้ยประชุม ประกอบด้วย

	ปี 2556	ปี 2555
	บาท	บาท
ค่าเบี้ยประชุม-กรรมการ	820,300.00	907,100.00
ค่าเบี้ยประชุม-ที่ปรึกษา	5,200.00	2,400.00
ค่าเบี้ยประชุม-ผู้ตรวจสอบกิจการและผู้ตรวจสอบภายใน	20,000.00	20,100.00
ค่าเบี้ยประชุม-อื่นๆ	<u>57,000.00</u>	<u>150,000.00</u>
รวม	<u>902,500.00</u>	<u>1,079,600.00</u>

20. การดำรงสินทรัพย์สภาพคล่องของสภรณ

สภรณฯ ได้ดำรงอัตราส่วนสินทรัพย์สภาพคล่องเฉลี่ยตามกฎหมายกระทรวงว่าด้วยการดำรงสินทรัพย์สภาพคล่องของสภรณ พ.ศ. 2550 แล้ว ซึ่งได้กำหนดอัตราการดำรงสินทรัพย์สภาพคล่อง โดยสภรณต้องดำรงสินทรัพย์สภาพคล่องเฉลี่ยรายเดือนอัตราไม่ต่ำกว่าร้อยละหนึ่งของยอดเงินฝากทั้งหมด



วารสารที่ 5

พิจารณาคัดสรรทำโรสุทธี

ประจำปี 2556



วารสารที่ 6

พิจารณาอนุมัติงบประมาณ
รายจ่ายในการดำเนินงาน
ประจำปี 2557



ประมาณการรายด้ รายจ่าย และกรำไรสุกรร ประจำปี 2557

หน่วย : ล้านบาท

1. ประมาณการรายด้

1.1 ดอกเบยยเงินให้กูแ่สมาชก	342
1.2 ดอกเบยยเงินให้กูแ่สทรณนอ	257
1.3 รายด้จากการลงทุนและนอ	717
รวม	<u>1,316</u>

2. ประมาณการรายจ่าย

2.1 ดอกเบยยจ่าย	592
2.2 ค่ำใช้จ่ายนอการบรทร	64
รวม	<u>656</u>

3. ประมาณการกรำไรสุกรร

660



สหกรณ์ออมทรัพย์มหาวิทยาลัยเกษตรศาสตร์ จำกัด

งบประมาณรายจ่าย ประจำปี 2557

คณะกรรมการดำเนินการขอนำเสนองบประมาณรายจ่ายต่อที่ประชุมใหญ่สามัญประจำปี 2556 เพื่อพิจารณาอนุมัติตามความในข้อบังคับของสหกรณ์ ข้อ 48 (23) ดังนี้

บาท

1. งบค่าใช้จ่าย

1.1 งบงานประจำและต่อเนื่อง

1.1.1	หมวดค่าใช้จ่ายเกี่ยวกับเจ้าหน้าที่	21,816,000.00
1.1.2	หมวดค่าใช้จ่ายเกี่ยวกับอาคาร สถานที่และอุปกรณ์	4,812,000.00
1.1.3	หมวดค่าใช้จ่ายเกี่ยวกับสมาชิก	21,283,000.00
1.1.4	หมวดค่าใช้จ่ายดำเนินงานอื่น	15,807,000.00

รวมค่าใช้จ่ายตามงบงานประจำและต่อเนื่อง **63,718,000.00**

1.2 งบกลางโดยความเห็นชอบของคณะกรรมการดำเนินการ **3,100,000.00**
(ร้อยละ 5.00 ของงบงานประจำ)

รวมงบค่าใช้จ่ายทั้งสิ้น **66,818,000.00**

2. งบจัดซื้อครุภัณฑ์ ที่ดิน และสิ่งปลูกสร้าง **7,290,000.00**

3. งบตามแผนพัฒนา **2,250,000.00**

รวมงบประมาณทั้งสิ้น **76,358,000.00**



รายการ	ปี 2556		ปี 2557 ขอยตั้ง	เหตุผลและความจำเป็น
	งบประมาณ	จ่ายจริง		
1. หมวดค่าใช้จ่ายเกี่ยวกับเจ้าหน้าที่	22,774,000.00	20,376,122.77	21,816,000.00	
1.1 เงินเดือน ค่าจ้าง เงินประจำตำแหน่ง และเงินรางวัลพิเศษ	17,868,000.00	15,800,304.00	16,765,200.00	<ul style="list-style-type: none"> - สำหรับอัตรากำลังเจ้าหน้าที่ 35 อัตรา - ค่าจ้างพนักงานส่งเอกสาร - สำหรับการปรับขึ้นประจำปี - สำหรับปรับเพิ่มเงินเดือน - เงินรางวัลพิเศษสำหรับเจ้าหน้าที่ - เงินประจำตำแหน่งเจ้าหน้าที่
1.2 เงินสมทบกองทุนสำรองเลี้ยงชีพ และกองทุนบำเหน็จ	1,800,000	2,871,556.76	1,830,000	- เพื่อสมทบเข้ากองทุนสำรองเลี้ยงชีพ และกองทุนบำเหน็จเจ้าหน้าที่
1.3 เงินสมทบกองทุนประกันสังคม	315,000.00	247,421.42	315,000.00	- เพื่อสมทบเข้ากองทุนประกันสังคม
1.4 สวัสดิการต่างๆ	2,110,000.00	1,192,039.59	2,215,000.00	<ul style="list-style-type: none"> - สำหรับจ่ายเป็นค่ารักษาพยาบาล ค่าเล่าเรียนบุตร ค่าอาหารกลางวัน ค่าเครื่องแบบ ค่าล่วงเวลา ค่าตรวจสุขภาพประจำปี - โครงการประกันสุขภาพ ค่าประกันอุบัติเหตุ และค่าเสียสิทธิการเจ้าหน้าที่ใหม่
1.5 โครงการสนับสนุนการศึกษาต่อเจ้าหน้าที่	30,000.00	-	30,000.00	- สำหรับโครงการสนับสนุนการศึกษาต่อของเจ้าหน้าที่ (ปริญญาโท/ฯลฯ)
1.6 ค่าใช้จ่ายเจ้าหน้าที่เข้าร่วมประชุม/สัมมนา/ศึกษาดูงาน	651,000.00	264,801.00	660,800.00	- สำหรับค่าใช้จ่ายในการประชุม สัมมนา ศึกษาดูงาน ค่าเบี้ยประชุม และค่าใช้จ่ายในการเดินทางระหว่าง วิทยาเขตเพื่อบริการสมาชิก



รายการ	ปี 2556		ปี 2557 ขอตง	เหตุผลและความจ้เป็น
	งประมาณ	จ่ายจริง		
2. ทมวดค่าใช้จ่ายเกี่ยวกับอาคาร สถานที่ และอุปกรณั	4,618,000.00	3,747,430.03	4,812,000.00	
2.1 ค่าจ้างดูแลอาคาร สถานที่ และอุปกรณั	1,233,400.00	1,115,520.00	1,239,400.00	- สำพรบค่าจ้างทำความสะอาด ค่าจ้างเจ้าหน้าที่รักษาความปลอดภัย ค่าจ้างคนงานดูแลบ้านพักระยอง คนงานดูแลที่ดิน จ.ลำพูน และ จ.อยุธยา และค่าส่วนรวมดูแลที่ดิน โครงการสวัสดิการคลอง 15
2.2 ค่าซ่อมแซม บำรุงรักษาทรัพย์สิน	371,000.00	117,583.38	427,670.00	- สำพรบค่าซ่อมแซม บำรุงรักษา ครุภณัที่ เครื่องคอมพิวเตอร์ เครื่อง ปรับอากาศ กล้องวงจรปิด ยานพาหนะ ค่าบำรุงรักษาเครื่องับ ธนบัตร ระบบตู้สาขาโทรศัพท์อัตโนมัติ ตู้เอทีเอ็ม Firewall Switch และค่าใช้จ่ายซ่อมแซม บำรุงรักษาอาคารสถานที่
2.3 ค่าสาธารณูปโภค	2,701,600.00	2,336,126.65	2,832,930.00	- สำพรบจ่ายค่าสาธารณูปโภคต่าง ๆ เช่น ค่าไฟ ค่าน้ำประปา ค่า โทรศัพท์สำนังาน ค่าโทรศัพท์มือถือ ค่าบริการสัญญา True Vision ค่าบริการสัญญาณอินเทอร์เน็ต ค่าบริการสัญญาณระบบ สำรองข้อมูลออนไลน์ ค่าบริการส่งข้อความสั้น (sms) ค่ามันัน เชื้อเพลิง ค่าทางด่วน ค่าประกันภัยและ พรบ. ยานพาหนะ
2.4 ค่าเช่า	312,000.00	178,200.00	312,000.00	- สำพรบจ่ายค่าเช่าที่จอดรถ ค่าเช่าสำนังานสหกรณ์ฯ วิทยาลัย กำแพงแสน ณ บริเวณอาคารศูนย์มหวิทยาลัย



รายการ	ปี 2556		ปี 2557 ขอตั้ง	เหตุผลและความจำเป็น
	งบประมาณ	จ่ายจริง		
3. หมวดค่าใช้จ่ายเกี่ยวกับสมาชิก	19,338,000.00	16,952,661.97	21,283,000.00	
3.1 ค่าใช้จ่ายจัดการประชุมไทยสัตมัญญและประชุมไทยสัตมัญญ	900,000.00	900,903.00	1,100,000.00	- สำหรับเป็นค่าใช้จ่ายในการจัดการประชุมไทยสัตมัญญและประชุมไทยสัตมัญญ เช่น ค่าของรางวัล จับนลาก ค่าพาหนะสมาชิก ค่าเบี้ยประชุม ค่ารับรองสมาชิก และค่าใช้จ่ายอื่น ๆ ในการจัดการประชุม
3.2 ค่าใช้จ่ายในการจัดพิธีมอบทุนการศึกษา	300,000.00	256,811.50	300,000.00	- สำหรับเป็นค่าใช้จ่ายในพิธีมอบทุนการศึกษาบุตรสมาชิกที่เรียนดี - ค่าพิมพ์เกียรติบัตร และค่าพิมพ์หนังสือพิธีมอบทุนการศึกษา
3.3 ค่าใช้จ่ายในการจัดสัมมนาเกี่ยวกับสมาชิก	5,950,000.00	3,994,073.29	6,450,000.00	- โครงการจัดอบรมผู้ประสานงานสหกรณ์ - โครงการพัฒนาสุขภาพกาย-สุขภาพจิต 3 ครั้ง - โครงการอบรมผู้สนใจเป็นผู้ตรวจสอบกิจการ - ค่าใช้จ่ายงานเลี้ยงสมาชิกเกษียณอายุราชการ - โครงการสัมมนาสมาชิกเกษียณอายุราชการ - โครงการสัมมนาสมาชิก - โครงการให้ความรู้แก่สมาชิก - โครงการปฐมมนิเทศสมาชิกใหม่ - โครงการอบรมวิชาชีพ - โครงการพัฒนาจิตใจ (โครงการไหว้พระ 9 วัด โครงการถือศีลปฏิบัติธรรม โครงการสืบสานวัฒนธรรม) - โครงการพบปะสมาชิกตามวิทยาเขตและหน่วยงานต่างจังหวัด และผู้บริหาร มก.



รายการ	ปี 2556		ปี 2557 ยอดคง	เหตุผลและความจำเป็น
	งบประมาณ	จ่ายจริง		
3.4 ค่าประชาสัมพันธ์ข่าวสาร	1,629,250.00	1,015,754.18	1,778,000.00	- สำหรับค่าจัดพิมพ์ข่าวรายเดือน ข่าวสารทางกรรมการและผู้ทรง สอบกิจการ จัดพิมพ์รายงานการประชุมใหญ่สามัญประจำปีและ รายงานผู้ตรวจสอบกิจการประจำปี รายงานการประชุมคณะ กรรมการชุดต่าง ๆ จัดพิมพ์การค้นคว้าและปฏิบัติงานประจำปี
3.5 ค่าธรรมเนียมรายปีบัตรสมาชิก	2,300,000.00	2,018,600.00	2,450,000.00	- สำหรับจ่ายสมทบค่าธรรมเนียมรายปีบัตรสมาชิกอิเล็กทรอนิกส์ และบัตร ATM ตามโครงการ Coop ATM Pool
3.6 ค่าทุนให้สมาชิกประจำปี	2,213,750.00	2,203,000.00	2,375,000.00	- สำหรับจ่ายสมทบเป็นค่าทุนให้สมาชิกประจำปีรายละเอียด 250 บาท สำหรับสมาชิก ณ วันที่ 31 ธันวาคม 2556
3.7 ค่าประกันอุบัติเหตุสำหรับสมาชิก	900,000.00	810,560.00	900,000.00	- สำหรับเป็นค่าประกันอุบัติเหตุสำหรับสมาชิกสหกรณ์ วงเงิน 200,000 บาทน ค่าเบี้ยประกัน 90 บาท/คน
3.8 ค่าใช้จ่ายอื่นๆ เกี่ยวกับสมาชิก	2,645,000.00	2,285,460.00	2,930,000.00	- ค่าใช้จ่ายในการทำจ้างเองและตรวจสอบหลักทรัพย์ ในเขตกรุงเทพฯ และต่างจังหวัด เงินสนับสนุนสมาชิกในการประเมินหลักทรัพย์ ค่า ใช้จ่ายในการสรรหากรรมการและผู้ตรวจสอบกิจการ ค่าสมนาคุณ บริการสมาชิก
3.9 ค่าของที่ระลึกสำหรับสมาชิก	2,500,000.00	3,467,500.00	3,000,000.00	- ค่าของที่ระลึกสำหรับสมาชิกประจำปี



รายการ	ปี 2556		ปี 2557 ขอตั้ง	เหตุผลและความจำเป็น
	งบประมาณ	จ่ายจริง		
4. ทมหวดค่าใช้จ่ายในการดำเนินงานอื่น	14,816,000.00	11,577,518.05	15,807,000.00	
4.1 ค่าใช้จ่ายในส่วนของการกรรมการ	2,891,450.00	1,453,270.56	2,906,450.00	- สำหรับค่าเบี้ยประชุมคณะกรรมการดำเนินการ คณะกรรมการชุดต่าง ๆ คณะอนุกรรมการ คณะทำงาน ค่าพาหนะสำหรับกรรมการ เกษียณอายุราชการที่มาปฏิบัติงาน กรรมการที่เดินทางระหว่างวิทยาเขต และกรรมการที่เดินทางจากสถานีวิจัย ค่าเครื่องแบบ ค่าใช้จ่ายในการอบรม/สัมมนา ศึกษาดูงาน ค่าตรวจสอบคุณภาพ โครงการประกันคุณภาพ ค่าเบี้ยประกันอุบัติเหตุ
4.2 ค่าใช้จ่ายในส่วนของที่ปรึกษา ผู้สอบบัญชี ผู้ตรวจสอบบัญชี ผู้ตรวจสอบกิจการ และผู้ตรวจสอบภายใน	871,800.00	693,299.96	903,800.00	- สำหรับเป็นค่าใช้จ่ายเกี่ยวกับที่ปรึกษาและผู้สอบบัญชี ผู้ตรวจสอบกิจการ และผู้ตรวจสอบภายใน เช่น ค่าตรวจสอบกิจการ ค่าตรวจสอบภายใน ค่าสอบบัญชี ค่าตรวจสอบคุณภาพ ค่าเบี้ยประกันอุบัติเหตุ โครงการประกันคุณภาพ ค่าเครื่องแบบ ค่าใช้จ่ายในการสัมมนา ค่าเบี้ยประชุมและค่าพาหนะ
4.3 ค่าสนับสนุนกิจการของ มก.	4,900,000.00	4,619,980.00	4,950,000.00	- สำหรับสนับสนุนกิจกรรมของมหาวิทยาลัยเกษตรศาสตร์ สนับสนุนกิจกรรมสาธารณประโยชน์ของ มก. และชมรมผู้อาวุโส - สำหรับสนับสนุนวิทยากรค่าแพงแสน วิทยาเขตศรีราชา และวิทยาเขตเฉลิมพระเกียรติสกลนคร จำนวนวิทยาเขตละ 1 แสนบาท - สำหรับจ่ายผลประโยชน์ตามบันทึกข้อตกลงการใช้ประโยชน์อาคาร สอ.มก. 36 ปี จำนวน 3 ล้านบาท ซึ่ง มก. จะต้องจ่ายคืนค่ารวมทุนในระบบรักษาความปลอดภัยอาคาร เมื่อปี 2553 จำนวนรวม 7.89 ล้านบาท - สำหรับสนับสนุนกิจกรรมสัมพันธ์ภายใน มก.



รายการ	ปี 2556		ปี 2557 ยอดคง	เหตุผลและความจำเป็น
	งบประมาณ	จ่ายจริง		
4.4 ค่าสมมนาคุณ	1,031,000.00	952,220.00	1,111,000.00	- สำหรับกองคลัง สำนักงานบริการคอมพิวเตอร์ บุคคลผู้ให้ความช่วยเหลือสหกรณ์ ผู้ประสานงานตามหน่วยงานต่างๆ และผู้เขียนบทความลงข่าวสารสหกรณ์
4.5 ค่าสัมมนาอื่นๆ	1,016,000.00	724,348.16	1,194,000.00	- สำหรับค่าจัดส่งสัมมนา ร่วมกับสหกรณ์อื่น จัดประชุมระหว่างกรรมการเจ้าหน้าที่และผู้ตรวจสอบกิจการ
4.6 ค่าเครื่องเขียนแบบพิมพ์	950,000.00	233,621.94	950,000.00	- สำหรับแบบพิมพ์ต่าง ๆ ที่เกี่ยวข้อง กับงานสหกรณ์ ใบเสร็จคำขอ กู้ หนังสือนัดค่าประกัน สลิปเงินฝาก สมุดเงินฝาก บัตรตัวอย่างลายมือชื่อ สมุดคู่ฝากเพื่อรองรับระบบใหม่
4.7 ค่าวัสดุอื่นๆ	680,000.00	890,780.83	900,000.00	- สำหรับค่าวัสดุของใช้ รวมทั้งอุปกรณ์ที่จำเป็นกับสำนักงาน เช่น เครื่องเขียน กระดาษ หมึกเครื่องพิมพ์ กระดาษไข และวัสดุที่ใช้ในการรับรองต่าง ๆ
4.8 ค่าใช้จ่ายทั่วไป	2,535,750.00	2,010,657.20	2,891,750.00	- สำหรับเป็นค่าใช้จ่ายทั่วไป เช่น ค่าใช้จ่ายดำเนินงาน ค่าบริการธุรกรรมเงินสด ค่าประกันรักษาเงินสด ค่าอากรเช็ค ค่าธรรมเนียมการโอนเงินธนาคาร ค่าจัดงานทำบุญครบรอบ สอ.มก. ค่าใช้จ่ายในการเยี่ยมชมค่าและสนับสนุนกิจกรรมสหกรณ์ต่างๆ ค่ารับรองผู้มาเยี่ยมชมสหกรณ์ ค่าใช้จ่ายกับเอกสาร ค่าประกันภัยผู้ดูแลที่เอเอ็ม ค่าอากรเช็ค ค่าไปรษณียบัตรและแสตมป์



รายการ	ปี 2556		ปี 2557 ขอตั้ง	เหตุผลและความจําเป็น
	งบประมาณ	จ่ายจริง		
5. หมวดครุภัณฑ์ ที่ดินและสิ่งก่อสร้าง	6,181,000.00	1,006,199.52	7,290,000.00	
5.1 ครุภัณฑ์	1,181,000.00	1,006,199.52	2,290,000.00	- เครื่องคอมพิวเตอร์ โน้ตบุ๊ก กล้องถ่ายรูป เครื่องพิมพ์สมุดคู่ ฝาก เครื่องพับปิดพนักอัตโนมัติ เครื่องบรินเตอร์ Firewall Fortigate
5.2 ที่ดินและสิ่งปลูกสร้าง	5,000,000.00	-	5,000,000.00	- เพื่อปรับปรุง ขยายสำนักงาน สาขา วิทยาเขตบางเขนอาคาร สอ.มก. 36 ปี วิทยาเขตกำแพงแสน และโครงการบ้านพัก ระยอง
งบค่าใช้จ่าย	61,546,000.00	52,653,732.82	63,718,000.00	งบค่าใช้จ่ายเทียบได้เป็นร้อยละ 89.73
งบลงทุน (จัดซื้อทรัพย์สิน)	6,181,000.00	1,006,199.52	7,290,000.00	ของงบประมาณทั้งสิ้น
รวมทั้งสิ้น	67,727,000.00	53,659,932.34	71,008,000.00	

หมายเหตุ : ขออนุมัติด้วยเงินจ่ายในหมวดต่าง ๆ เฉพาะงบค่าใช้จ่ายเท่านั้น



แผนพัฒนาปี 2557

ที่	กลยุทธ์	โครงการ	ระยะเวลา	ผู้รับผิดชอบ	งบประมาณ
1	พัฒนาและปรับปรุงระบบเทคโนโลยีสารสนเทศเพื่อบริการสมาชิก	จัดหาซอฟต์แวร์เพื่อรองรับการให้บริการด้านสินเชื่อ เงินฝากและการออม และพัฒนาระบบสำรองข้อมูลออนไลน์ระยะเวลาการพัฒนา รวม 4 ปี เพื่อสร้างศักยภาพแข่งขันในการบริการสมาชิก เสริมสร้างภาพลักษณ์ที่มั่นคงให้กับสหกรณ์ และอำนวยความสะดวกที่สะดวกรวดเร็วและเป็นประโยชน์ต่อมวลสมาชิก	ปี 2555 - 2557	คณะกรรมการพัฒนาเทคโนโลยี	2,000,000.00
2	ให้สมาชิกมีทุนและเงินฝากเพิ่มขึ้น	<p>1. โครงการออมวันมีเพื่อชีวิตที่ดีเมือเกษียณ</p> <p>1.1 รมรณค้ให้สมาชิกที่มีทุนน้อยกว่า 300,000 บาท ออม ทุนได้ 300,000 บาท โดยได้รับของที่ระลึก</p> <p>1.2 นำเงินปันผล - เงินเฉลี่ยคืน มาซื้อหุ้นเพิ่ม โดยซื้อขั้นต่ำ 100 หุ้น เป็นเงิน 1,000 บาท สหกรณ์จะสมทบให้ 2 หุ้น เป็นเงิน 20 บาท (คิดเป็นร้อยละ 2 ของจำนวนหุ้นที่ซื้อ) และนำมาซื้อได้เพียงครั้งเดียว</p> <p>เงื่อนไข - สมาชิกทุนไม่เกิน 300,000 บาท</p> <p>- นำเงินปันผล-เฉลี่ยคืนปี 2556 มาซื้อหุ้นเพิ่ม เท่านั้น</p>	ปี 2557 29 ม.ค. - 28 ก.พ. 2557	ฝ่ายสินเชื่อ	150,000.00
	2.2 พัฒนาผลิตภัณฑ์เงินออมใหม่	โครงการส่งเสริมการออมในรูปแบบเงินฝาก			
		ส่งเสริมการออมโดยการฝากเงิน โดยมีรางวัลเป็นของที่ระลึกในผลิตภัณฑ์เงินฝากแบบต่างๆ เช่น โครงการวันออมแห่งชาติ	ปี 2557	ฝ่ายเงินฝาก	100,000.00
		รวม			2,250,000.00





วารสารที่ 7

อาคาร สอ.มท 3

พิจารณารายงาน
ของพัตรวศสอบกิจการ
ประจำปี 2556



รายงานการตรวจสอบกิจการ สภรณออมทรพยมหาวิทยาลัยเกษตรศาสตร์ สำหรับปปีสิ้นสุดวันที่ 31 ธันวาคม 2556

เรียน ที่ประชุมใหญ่สภรณออมทรพยมหาวิทยาลัยเกษตรศาสตร์ จรกัด

ตามที่การประชุมใหญ่สามัญประจำปี 2555 สภรณออมทรพยมหาวิทยาลัยเกษตรศาสตร์ จรกัด เมื่อวันที่ 29 มกราคม 2556 ได้เลือกตั้ง นายมานช สุวรรณศิลป์ นางธารณี ประณีช และ นางสาวพร ชื่นอารมณ เป็นผูตรวจสอบกิจการสภรณออมทรพยมหาวิทยาลัยเกษตรศาสตร์ จรกัด สำหรับปปีทางบัญชีสิ้นสุดวันที่ 31 ธันวาคม 2556 คณะผูตรวจสอบกิจการได้เขาตรวจสอบและรายงานผลการตรวจสอบต่อคณะกรรมการดำเนินการเป็นประจําทุกเดือน จึงขอเสนอผลการตรวจสอบประจําปีโดยสรุปดังนี้

1. วัตถุประสงค์ของการตรวจสอบ

- 1.1 เพื่อตรวจสอบการบริหารงานของคณะกรรมการดำเนินงาน สอ.มก.
- 1.2 เพื่อตรวจสอบการปฏิบัติงานเกี่ยวกับการบัญชีและการควบคุมการเงิน สอ.มก.
- 1.3 เพื่อตรวจสอบความรัดกุมของระบบการควบคุมภายใน สอ.มก.
- 1.4 เพื่อตรวจสอบการบริหารทั่วไป การควบคุมด้านการเงินและการให้บริการด้านเงินกู้ สอ.มก.

วิทยาเขตกำแพงแสน

- 1.5 เพื่อตรวจสอบการดำเนินงานอื่นๆ ของ สอ.มก.

2. ขอบเขตการตรวจสอบและวิธีการตรวจสอบ

- 2.1 ตรวจสอบการดำเนินงานตามวัตถุประสงค์ข้อบังคับ ระเบียบ และมติของที่ประชุม
- 2.2 ตรวจสอบความถูกต้องการบันทึกบัญชีตามเอกสารหลักฐานการควบคุมการเงินตามระเบียบและข้อกำหนดของสภรณ
- 2.3 ตรวจสอบความรัดกุมการควบคุมภายในด้านการบริหารงานบุคคล ระบบสารสนเทศและการบริหารพัสดุ
- 2.4 ตรวจสอบขั้นตอนการดำเนินงาน และผลการดำเนินงานของ สอ.มก. วิทยาเขตกำแพงแสน
- 2.5 ตรวจสอบการดำเนินงานตามสภาพจริงของกรรมการและเจ้าหน้าที่ ต่อสมาชิก สอ.มก.

3. ผลการตรวจสอบและข้อเสนอแนะ

3.1 ด้านผลการดำเนินงาน

สอ.มก. มีสมาชิกเมื่อต้นปี 2556 จำนวน 8,885 คน ระหว่างปปีมีสมาชิกเพิ่มขึ้น 675 คน ออกจากสภรณ 121คน สมาชิกคงเหลือวันสิ้นปี 9,409 คน ในวันสิ้นปี สอ.มก. มีทุนดำเนินงานทั้งสิ้น 24,465,259,070.74 บาท เพิ่มขึ้นจากปี 2555 จำนวน 2,520,451,066.53 บาท คิดเป็นร้อยละ 11.49 และในรอบปี สอ.มก. มี



รายได้ทั้งสิ้น 1,248,886,593.64 บาท ค่าใช้จ่าย 617,244,922.41 บาท มีกำไรสุทธิ 631,641,671.23 บาท เพิ่มขึ้นจากปีก่อน 47,851,714.82 บาท หรือร้อยละ 8.20

3.2 ด้านบริหารทั่วไป

1) สอ.มก. มีความพยายามในการพัฒนาโครงสร้างการบริหารงาน และโครงสร้างอัตราค่าจ้าง ให้สอดคล้องกับการให้บริการสมาชิก สอ.มก. วิทยาเขตบางเขนและวิทยาเขตกำแพงแสนให้มีความเท่าเทียมกันและดียิ่งขึ้น

2) การควบคุมภายใน ซึ่งเป็นส่วนหนึ่งของการบริหารและการปฏิบัติงานตามปกติ สอ.มก. มีการควบคุมการดำเนินงานต่อเนื่องเป็นประเพณีปฏิบัติด้านความซื่อสัตย์ สุจริต ความตั้งใจปฏิบัติงานของเจ้าหน้าที่ ซึ่งมีรูปแบบเป็นรูปธรรมตามมาตรฐานการควบคุมภายใน และควรนำระบบการควบคุมภายในที่เป็นพื้นฐานสำคัญในการควบคุมการดำเนินงานให้ประสบผลสำเร็จบรรลุวัตถุประสงค์ ของ สอ.มก มาใช้เป็นส่วนหนึ่งของกระบวนการบริหารงาน การวางแผน การดำเนินการ การติดตามผล

3) การบริหารงานบุคลากร เจ้าหน้าที่ สอ.มก. เป็นปัจจัยสำคัญที่สุดเพื่อประสิทธิภาพและประสิทธิผลของ สอ.มก. จึงควรให้ความสำคัญในความสามารถของเจ้าหน้าที่ทุกระดับ รวมทั้งวิธีการได้มาที่โปร่งใสเพื่อให้ได้บุคลากรที่มีศักยภาพตามภารกิจของ สอ.มก.

4) ระบบสารสนเทศ สอ.มก. มีการกำหนดนโยบายการนำระบบสารสนเทศมาใช้ และมีบุคลากรที่มีความรู้ความสามารถ ควบคุมระบบและอุปกรณ์คอมพิวเตอร์และกำหนดผู้เข้าถึงแฟ้มข้อมูลและโปรแกรมอย่างรัดกุม ชัดเจน

3.3 ด้านบัญชี

มีการใช้โปรแกรมบัญชีพื้นฐานในระบบสารสนเทศของ สอ.มก. สามารถรายงานฐานะการเงินประจำเดือนต่อคณะกรรมการดำเนินการ ส่วนการจัดทำบัญชีและทะเบียนต่าง ๆ อยู่ระหว่างการพัฒนาให้ถูกต้องครบถ้วนตามคำแนะนำ ตามที่นายทะเบียนสหกรณ์กำหนด

3.4 ด้านการเงิน

1) สอ.มก. มีเงินสดคงเหลือ ในความรับผิดชอบของรักษาการผู้จัดการและเลขานุการดำเนินการ ณ วันสิ้นปี เป็นไปตามระเบียบว่าด้วยการรับ-จ่ายและการเก็บรักษาเงินของ สอ.มก. พ.ศ. 2544

2) มีการใช้จ่ายเงินต่างๆ ภายใต้งบประมาณรายจ่ายซึ่งที่ประชุมใหญ่สามัญประจำปี 2555 อนุมัติ

3) การเบิกถอนเงินสด สอ.มก. ใช้ทั้งระบบเงินสดและระบบโอนผ่านธนาคาร (E-Cash) เห็นควรพัฒนาระบบการโอนเงินผ่านธนาคาร (E-Cash) ให้สะดวก รวดเร็ว ปลอดภัย เพื่อควบคุมอัตราเสี่ยงในการเบิกจ่ายเงินสด



3.5 ด้านสินเชือ

- 1) สอ.มก. ให้เงินกู้แก่สมาชิก 3 ประเภท
- เงินกู้ฉุกเฉิน - เงินกู้สามัญ - เงินกู้พิเศษ
- 2) รายงานต้นปี พ.ศ. 2556 สอ.มก. มีเงินกู้พิเศษจำนวน 769 ราย วงเงิน 970,423,891.00 บาท
- 3) การตรวจสอบหลักทรัพย์ สอ.มก. อยู่ระหว่างการปรับเปลี่ยนวิธีการประเมิน ให้เกิดประโยชน์สูงสุดแก่สมาชิกโดยไม่กระทบต่อความมั่นคงของ สอ.มก.
- 4) ตามรายงานต้นปี พ.ศ. 2556 สอ.มก. ให้สหกรณ์อื่นกู้เงิน จำนวน 23 สหกรณ์ วงเงิน 3,374,580,000.00 บาท

4. การติดตามผลการแก้ไขปรับปรุง (ด้านการเงิน/บัญชี) ปี 2556

4.1 สินทรัพย์แทนการชำระหนี้ร้อจำหน่าย

1) การบันทึกบัญชี

- เดิม** บันทึกยอดรวม (โครงการ สคส.)
ข้อเสนอแนะ ควรแยกยอดรายสัญญาและบันทึกบัญชีล้างหนี้ตามคำแนะนำนายทะเบียนสหกรณ์

2) การบันทึกค่าใช้จ่ายของโครงการ สคส.

- เดิม** บันทึกรายการค่าใช้จ่ายในการได้มาเพิ่มยอดสินทรัพย์
ข้อเสนอแนะ ไม่ควรเพิ่มรายการค่าใช้จ่ายในสินทรัพย์ ควรปรับปรุงรายการตามราคาซื้อ โดยปรับปรุงกับบัญชีเงินร้อจ่ายคืน และตัดเป็นค่าใช้จ่าย พร้อมโอนล้างเงินทตรงด้าเนินคดี

3) การบันทึกค่าใช้จ่ายที่เกิดขึ้นของลูกหนี้สมาชิก

- เดิม** บันทึกรายการค่าใช้จ่ายในการได้มาเพิ่มยอดสินทรัพย์
ข้อเสนอแนะ กรณีที่คดีพิพาทกษาสิ้นสุดแล้ว ควรรับรู้เป็นค่าใช้จ่ายของสหกรณ์ ในหมวดค่าใช้จ่ายด้าเนินคดี หลังจากโอนปิดบัญชีเงินทตรงด้าเนินคดี

4.2 บัญชีเงินร้อจ่ายคืน

1) การบันทึกบัญชี

- เดิม** รวมรายการที่เกิดขึ้นทั้งของสมาชิกและของ สคส. ไว้รวมกัน
ข้อเสนอแนะ ควรแยกรหัสบัญชีระหว่างเงินร้อจ่ายคืนส่วนของสมาชิก และของโครงการ สคส. ออกจากกันเพื่อความสะดวกในการตรวจสอบ หรือทำทะเบียนย่อย และทะเบียนคุมยอด

2) รายการที่ไม่เกี่ยวข้อง

- เดิม** นำรวมไว้ในรหัสบัญชีเงินร้อจ่ายคืน
ข้อเสนอแนะ ควรแยกรายการออกมาต่างหาก และลงบัญชีใหม่ให้ถูกต้อง



4.3 การชำระหนี้ของ สอ.มก.

- เดิม** มีบางกรณีที่มีคณะกรรมการให้นำชำระเงินต้นก่อนหากเหลือจึงนำมาชำระดอกเบี้ย ค่าปรับ และค่าใช้จ่าย
- ข้อเสนอแนะ** กรณีมีวิธีปฏิบัติที่หลากหลาย ต้องดำเนินการตามระเบียบฯก่อน กรณี มีประเด็นให้ความช่วยเหลือ จึงนำเสนอที่ประชุมพิจารณาต่อไป

4.4 เงินอุดหนุนดำเนินคดี

- เดิม** ยอดเงินอุดหนุนสำหรับคดีที่มีค่าพิพาทค่าเสียหายแล้วค้างอยู่ในบัญชี
- ข้อเสนอแนะ** ควรปรับปรุงรายการคดีที่มีค่าพิพาทค่าเสียหายแล้ว โดยรับรู้เป็นค่าใช้จ่ายดำเนินคดีต่อไป

5. การวิเคราะห์ทางการเงิน / อัตราส่วนทางการเงินที่สำคัญของ สอ.มก.

จากรายงานดำเนินการ สอ.มก. ณ วันที่ 31 ตุลาคม 2556 เรื่องสรุปฐานะการเงินและผลการดำเนินงาน ตามข้อบังคับ สอ.มก. ข้อ 55 (12) สามารถวิเคราะห์ได้ ดังนี้

5.1 ความพอเพียงของเงินทุนต่อความเสี่ยง (Capital Strength)

- อัตราส่วนหนี้สินรวมต่อทุนของ สอ.มก. มีอัตราส่วน 2.87 เท่า และมีแนวโน้มที่สูงขึ้นตามการขยายตัวของสหกรณ์ โดยในปี 2556 สหกรณ์ออมทรัพย์โดยรวม มีอัตราส่วนดังกล่าวโดยเฉลี่ยเพียง 1.07 สะท้อนให้เห็นว่า สอ.มก. มีอัตราเสี่ยงสูงกว่าค่าเฉลี่ยและมีแนวโน้มเพิ่มขึ้น
- อัตราส่วนทุนสำรองต่อสินทรัพย์ของสหกรณ์ มีอัตราส่วน 0.03 เท่า ซึ่งต่ำกว่าค่าเฉลี่ยของสหกรณ์ออมทรัพย์โดยรวมปี 2556 ซึ่งมีอัตราที่ 0.04 เท่า
- อัตราส่วนกำไรสุทธิต่อทุนเฉลี่ยของสหกรณ์ มีอัตราส่วนร้อยละ 10.4 เป็นอัตราส่วนที่สูงและสูงกว่าค่าเฉลี่ยของสหกรณ์ออมทรัพย์โดยรวมปี 2556 คือมีอัตราส่วนดังกล่าวเพียงร้อยละ 7

ดังนั้น เพื่อความมั่นคงของสหกรณ์ออมทรัพย์ มก. ควรมีทุน (ทุนเรือนหุ้น และทุนสำรอง) ให้เพียงพอต่อภาระหนี้สิน (เงินฝากและเงินกู้ระยะสั้น) จึงควรเพิ่มทุนสำรองให้เพียงพอ

5.2 คุณภาพสินทรัพย์ (Assets Quality)

- อัตราหมุนเวียนของสินทรัพย์ รายได้ดอกเบี้ยและผลตอบแทนการลงทุน ต่อสินทรัพย์รวมเฉลี่ย มีอัตราหมุนเวียนเท่ากับ 0.04 เท่า กล่าวคือ สินทรัพย์ทุก 100 บาท สามารถก่อให้เกิดรายได้ 4 บาท ลดลงจาก 5 บาท ในปี 2555 และต่ำกว่าค่าเฉลี่ยของสหกรณ์ออมทรัพย์โดยรวมปี 2556 ซึ่งมีอัตราดังกล่าวเท่ากับ 0.05 เท่า
- อัตราผลตอบแทนต่อสินทรัพย์ ผลตอบแทนพิจารณาจากกำไรจากการดำเนินงานต่อสินทรัพย์รวมเฉลี่ยมีอัตราร้อยละ 2.6 ต่ำกว่าค่าเฉลี่ยของสหกรณ์ออมทรัพย์โดยรวมปี 2556 ซึ่งมีอัตราร้อยละ 3.5
- อัตราการเติบโตของสินทรัพย์ โดยเปรียบเทียบสินทรัพย์ปีปัจจุบัน กับสินทรัพย์ปีก่อน มีอัตราร้อยละ 11.07 ต่ำกว่าค่าเฉลี่ยของสหกรณ์ออมทรัพย์โดยรวมปี 2556 ที่ร้อยละ 15.55



ดังนั้นเพื่อให้สหกรณ์สามารถใช้สินทรัพย์ที่มีอยู่ก่อให้เกิดรายได้ และบริหารงานอย่างมีประสิทธิภาพ จะต้องควบคุมอัตราส่วนนี้ให้สูงขึ้นอย่างน้อยไม่ต่ำกว่าค่าเฉลี่ยของสหกรณ์ออมทรัพย์โดยรวม ปี 2556

5.3 ขีดความสามารถในการบริหารจัดการ (Management Ability)

อัตราการเติบโตของธุรกิจ (เงินรับฝาก และเงินให้กู้) โดยทำการเปรียบเทียบปริมาณธุรกิจปีปัจจุบันกับปีก่อนว่าเพิ่มลดอย่างไรนั้น พบว่าธุรกิจสหกรณ์ออมทรัพย์ มก. มีการขยายตัว ร้อยละ 14 สูงกว่าค่าเฉลี่ยของสหกรณ์ออมทรัพย์โดยรวม ปี 2556 ซึ่งอยู่ที่ร้อยละ 10.57

ดังนั้นในกรณีที่สหกรณ์มีปริมาณธุรกิจเพิ่มขึ้น นอกจากสหกรณ์จะสามารถอำนวยความสะดวกแก่สมาชิกได้เพิ่มขึ้นแล้ว สหกรณ์จะต้องมีทุนที่เพียงพอต่อความเสี่ยงที่เพิ่มขึ้นด้วย จึงเห็นสมควรเพิ่มส่วนของทุนสำรองของสหกรณ์ออมทรัพย์ตามข้อ 5.1

6. unสรุป

คณะผู้ตรวจสอบกิจการมีความมุ่งมั่นตั้งใจปฏิบัติหน้าที่พิทักษ์สิทธิประโยชน์ของมวลสมาชิกและความมั่นคงของ สอ.มก ด้วยความซื่อสัตย์ โปร่งใส ถูกต้อง เป็นปัจจุบัน และขอขอบพระคุณความร่วมมือของคณะกรรมการ เจ้าหน้าที่ สมาชิก สอ.มก. ทุกท่านที่กรุณาไว้วางใจให้คณะผู้ตรวจสอบกิจการได้ปฏิบัติหน้าที่อันทรงเกียรตินี้

จึงเรียนมาเพื่อโปรดทราบ

(นายมานaix สุวรรณศิลป์)

ประธานผู้ตรวจสอบกิจการ

(นางธาริณี ประนิช)

ผู้ตรวจสอบกิจการ

(นางสุวพร ชื่นอรอมณ์)

เลขานุการคณะผู้ตรวจสอบกิจการ

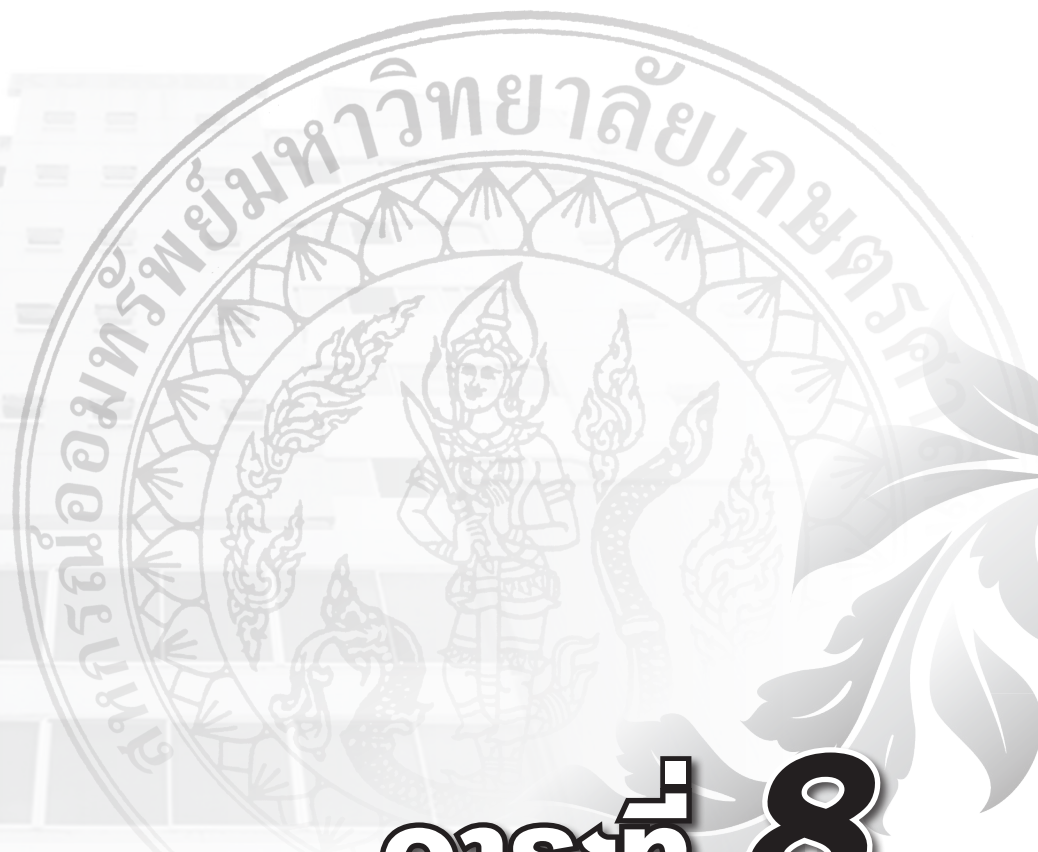

วาระที่ 8

การเลือกตั้งประธานกรรมการ
คณะกรรมการดำเนินการ
และพัตรวจฉอบกิจการ
ประจำปี 2557



การลือกตั้งประธานกรรมการดำเนินการ ประจำปี 2557

ตามระเบียบสภรณออมกรพยมหาวิทยาลัยเกษตรศาสตร์ จรกัด ว่าด้วยการสรรหาคณะกรรมการดำเนินการ พ.ศ. 2543 ข้อ 4 วรรคที่ 2 “อนึ่ง ประธานกรรมการดำเนินการ 1 คน ใหที่ประชุมใหญ่ลือกจากสมาชิกที่เป็นผู้บริหาร มหาวิทยาลัยเกษตรศาสตร์ ซึ่งดำรงตำแหน่งตั้งแตรองอธิการบดี ขึ้นไป” เนื่องจากประธานกรรมการจะหมดวาระตามข้อบังคับฯ ข้อ 44

จึงเสนอที่ประชุมเพื่อพิจารณาลือกตั้งประธานกรรมการดำเนินการ ประจำปี 2557 จำนวน 1 คน

มติที่ประชุม.....
.....



การเลือกตั้งคณะกรรมการดำเนินการ ประจำปี 2557

ตามข้อบังคับสภามหาวิทยาลัยเกษตรศาสตร์ จำกัด ข้อ 43 การเลือกตั้งและการดำรงตำแหน่ง ให้สหกรณ์มีคณะกรรมการดำเนินการประกอบด้วยประธานกรรมการหนึ่งคน และกรรมการอื่นอีกไม่เกินสิบสี่คน ซึ่งที่ประชุมใหญ่เลือกตั้งจากสมาชิก

เนื่องจากในปี 2557 มีกรรมการที่ยังอยู่ในวาระตามข้อบังคับข้อ 44 จำนวน 7 คนดังนี้

สายวิชาการ รายชื่อดังนี้

1. ศศ.ดร.รังสรรค์ บิดิปัญญา
2. ดร.วิวัฒน์ แดงสุภา
3. ดร.จิรศักดิ์ พงษ์พิษณุพิจิตร

สายสนับสนุน รายชื่อดังนี้

1. นายชาญชัย ไส้เลิศ
2. นายนพดล ระโยธี
3. นายบุญช่วย เอี่ยมประพัฒน์
4. นายสมนึก ตั้งสุวรรณเสมา

คณะกรรมการสรรหาได้ดำเนินการเลือกตั้งตามระเบียบว่าด้วยการสรรหาคณะกรรมการดำเนินการ พ.ศ. 2543 และที่แก้ไขเพิ่มเติม พ.ศ.2554 และ พ.ศ. 2555 แทนตำแหน่งที่ว่างลง 7 คน ได้แก่ สายวิชาการ 4 คน และสายสนับสนุน 3 คน เป็นที่เรียบร้อยแล้ว โดยมีผู้ได้รับการเลือกตั้งเรียงตามอักษร ดังนี้

สายวิชาการ

1. ศศ.นสพ.ดร.ธวัชชัย ศักดิ์ภู่อรัมย์
2. รศ.บพิธ จารุพันธ์
3. นายสหัส ภัทรจิตินันท์
4. ศศ.สุชิน ปลีหะจินดา

สายสนับสนุน

1. นายพงศ์พันธ์ เหลืองวิไล
2. นางพูนทรัพย์ บุญรำพรรณ
3. นายวิเชียร ไส้เลิศ

จึงเสนอที่ประชุมเพื่อพิจารณาเลือกตั้งสมาชิกทั้ง 7 คน เป็นคณะกรรมการดำเนินการสหกรณ์ออมทรัพย์มหาวิทยาลัยเกษตรศาสตร์ จำกัด ประจำปี 2557

มติที่ประชุม.....



การลือกตั้งผู้ตรวจสอบกิจการ ประจำปี 2557

ตามข้อบ้งค้บสภรณออมกรพยมหาวิทยาลัยเกษตรศาสตร์ จ้งกค ข้อ 58 ข้อ 59 และระเบียบว่าด้วยการสรรหาผู้ตรวจสอบกิจการ พ.ศ. 2556 ให้มีผู้ตรวจสอบกิจการ จ้งนวน 3 คน อยู่ในตำแหน่งคราวละหนึ่งปีการบญช้ของสภรณ แต่ไม่เกินสี่ปีติดต่อกัน โดยต้องพักอย่างน้อยหนึ่งปีทางบญช้ จ้งจะมีสิทธิ์สมัครเข้ารับการลือกตั้งใหม่ได้ ประกอบด้วยผู้สมัครที่มีความรู้และประสบการณ์ตามกลุ่มสาขาวิชาชีพ ดังนี้

1. มีความรู้ทางด้านการเงิน การบญช้
2. มีความรู้ทางด้านการกฎหมายธุรกิจ และ/หรือประสบการณ์ทางกฎหมายสภรณ หรือใช้วิชาชีพนั้นเกี่ยวกับสภรณมาก่อน
3. มีความรู้ทางการบริหารทั่วไป หรือประสบการณ์โดยเฉพาะกิจการงานสภรณ

คณะกรรมการสรรหาฯ ได้ดำเนินการลือกตั้งผู้ตรวจสอบกิจการ โดยวิธีการให้สมาชิกลงคะแนนลือกได้ไม่เกิน 3 คน โดยลือกสาขาวิชาชีพละ 1 คน จากรายชื่อที่ประกาศให้ลือกทั้งหมด แล้วนำรายชื่อผู้ได้รับการลือกตั้งที่ได้คะแนนมากที่สุดในแต่ละสาขาวิชาชีพ สาขาละ 1 คน เสนอต่อที่ประชุมใหญ่สามัญประจำปีให้ลือกตั้งเป็นผู้ตรวจสอบกิจการ ดังนี้

1. ด้านการเงิน การบญช้ ได้แก่ นางธารณี ประนิช
2. ด้านกฎหมายธุรกิจ/กฎหมายสภรณ ได้แก่ นายมานช สุวรรณศิลป์
3. ด้านบริหารทั่วไป/ประสบการณ์โดยเฉพาะกิจการงานสภรณ ได้แก่ นางสาวพร ช้่นอารมณ

จ้งขอเสนอที่ประชุมเพื่อพิจารณาลือกตั้งสมาชิกทั้ง 3 คน เป็นผู้ตรวจสอบกิจการ ประจำปี 2557

มติที่ประชุม.....



ประกาศสภรณออมทรพยมหาวิทยาลัยเกษตรศาสตร์ จำกัด เรื่อง ผลคะแนนการเลือกตั้งคณะกรรมการดำเนินการและผู้ตรวจสอบกิจการ ประจำปี 2557

ตามประกาศสภรณออมทรพยมหาวิทยาลัยเกษตรศาสตร์ จำกัด เรื่อง การรับสมัครเข้ารับการเลือกตั้งเป็นคณะกรรมการดำเนินการ ประจำปี 2557 ลงวันที่ 23 กันยายน 2556 และการรับสมัครเข้ารับการเลือกตั้งเป็นผู้ตรวจสอบกิจการ ประจำปี 2557 ลงวันที่ 23 กันยายน 2556 และคณะกรรมการสรรหาฯ ได้ดำเนินการเลือกตั้งคณะกรรมการดำเนินการและผู้ตรวจสอบกิจการ ประจำปี 2557 ในวันศุกร์ที่ 13 ธันวาคม 2556 นั้น

สภรณออมทรพยมหาวิทยาลัยเกษตรศาสตร์ จำกัด จึงขอประกาศผลคะแนนการเลือกตั้งคณะกรรมการดำเนินการและผู้ตรวจสอบกิจการ ประจำปี 2557 เรียงตามหมายเลข ดังนี้

กรรมการ สายวิชาการ รายชื่อเรียงตามหมายเลข ดังนี้

หมายเลข 1	นายสหัส	ภัทรจิตินันท์	สังกัดสำนักทะเบียนและประมวลผล	ได้	2,562	คะแนน
หมายเลข 2	นางบุญจิรา	ปั่นทอง	สังกัดวิทยาเขตศรีราชา	ได้	2,084	คะแนน
หมายเลข 3	รศ.บพิธ	จารุพันธ์ุ์	สังกัดคณะวิทยาศาสตร์	ได้	4,062	คะแนน
หมายเลข 4	ผศ.สุชิน	ปรีหะจินดา	สังกัดคณะเศรษฐศาสตร์	ได้	2,934	คะแนน
หมายเลข 5	ผศ.นสพ.ดร.ธวัชชัย	ศักดิ์ภู่อราม	สังกัดคณะสัตวแพทยศาสตร์	ได้	2,096	คะแนน
หมายเลข 6	ร.อ.รศ.ปราโมทย์	ลำไย	สังกัดคณะสังคมศาสตร์	ได้	1,976	คะแนน
หมายเลข 7	อ.อมร	อารี	สังกัดคณะศึกษาศาสตร์	ได้	804	คะแนน

กรรมการ สายสนับสนุน รายชื่อเรียงตามหมายเลข ดังนี้

หมายเลข 1	นายธงพล	ศรีสวัสดิ์	สังกัดสำนักงานอธิการบดี	ได้	982	คะแนน
หมายเลข 2	นายถวิล	สุวรรณมณี	สังกัดสถานีวิทยุ มก.	ได้	914	คะแนน
หมายเลข 3	นายदनัย	หงษ์ทอง	สังกัดคณะศึกษาศาสตร์	ได้	637	คะแนน
หมายเลข 4	นายวิเชียร	ไล่เลิศ	สังกัดคณะเกษตร กพส.	ได้	3,157	คะแนน
หมายเลข 5	นางพูนทรัพย์	บุญร่าพรรณ	สังกัดสถาบันอินทรีจันทร์สถิตย์	ได้	3,022	คะแนน
หมายเลข 6	นายพงศ์พันธ์	เหลื่องวิไล	สังกัดกองธุรการ กพส.	ได้	2,315	คะแนน
หมายเลข 7	นายพงศ์ปนต์	สุภาสัย	สังกัดคณะวิศวกรรมศาสตร์	ได้	617	คะแนน
หมายเลข 8	นายสุพจน์	ยุตติยงค์	สังกัดคณะวนศาสตร์	ได้	1,419	คะแนน



ผู้ตรวจสอบกิจการ รายชื่อเรียงตามหมายเลข ดังนี้

ด้านการเงิน/การบัญชี

หมายเลข 1 นางธาริณี ประณีช สังกัดวิทยาเขตเฉลิมพระเกียรติจังหวัดสกลนคร ได้ 3,518 คะแนน

ด้านกฎหมายธุรกิจ/กฎหมายสหกรณ์

หมายเลข 2 นายมาโนช สุวรรณศิลป์ สังกัดสำนักการกีฬา ได้ 3,376 คะแนน

ด้านบริหารทั่วไป

หมายเลข 3 นางสาวพร ชื่นอารมณีย์ สังกัดกองคลัง ได้ 2,851 คะแนน

หมายเลข 4 นายพีเชษฐ หิรัญบุญญานุกูล สังกัดกองกิจการนิสิต กพส. ได้ 736 คะแนน

จึงประกาศมาเพื่อทราบโดยทั่วกัน

ประกาศ ณ วันที่ 16 ธันวาคม 2556

(ผศ.มยุรี เทศพล)

ประธานคณะกรรมการสรรหาฯ



ประกาศสภรณออมกรพยมหาวิทยาลัยเกษตรศาสตร์ จำกัด เรื่อง ผลการเลือกตั้งคณะกรรมการดำเนินการและผู้ตรวจสอบกิจการ ประจำปี 2557

ตามประกาศสภรณออมกรพยมหาวิทยาลัยเกษตรศาสตร์ จำกัด เรื่อง การรับสมัครเข้ารับ
การเลือกตั้งเป็นคณะกรรมการดำเนินการ ประจำปี 2557 ลงวันที่ 23 กันยายน 2556 และการรับสมัครเข้ารับ
การเลือกตั้งเป็นผู้ตรวจสอบกิจการ ประจำปี 2557 ลงวันที่ 23 กันยายน 2556 และคณะกรรมการสรรหา
ได้ดำเนินการเลือกตั้งคณะกรรมการดำเนินการและผู้ตรวจสอบกิจการ ประจำปี 2557 ในวันศุกร์ที่ 13 ธันวาคม
2556 นั้น

บัดนี้ ผลการเลือกตั้งได้เสร็จสิ้นแล้ว โดยมีผู้ได้รับการเลือกตั้งเพื่อเสนอที่ประชุมใหญ่สามัญประจำ
ปี 2556 พิจารณาเลือกตั้งเป็นคณะกรรมการดำเนินการและผู้ตรวจสอบกิจการ ประจำปี 2557 ดังนี้

กรรมการสายวิชาการ

1. ผศ.นสพ.ดร.ธวัชชัย ศักดิ์ภู่อาร่วม
2. รศ.บพิธ จารุพันธุ์
3. นายสหัส ภัทรจิตินันท์
4. ผศ.สุชิน ปลีทะจินดา

กรรมการสายสนับสนุน

1. นายพงศ์พันธ์ เหลืองวิไล
2. นางพูนทรัพย์ บุญรำพรรณ
3. นายวิเชียร ไล่เลิศ

ผู้ตรวจสอบกิจการ

ด้านการเงิน/การบัญชี

นางธาริณี ประนิช

ด้านกฎหมายธุรกิจ/กฎหมายสหกรณ์

นายมานิช สุวรรณศิลป์

ด้านการบริหารทั่วไป

นางสุวาพร ชื่นอารมณ์

จึงประกาศมาเพื่อทราบโดยทั่วกัน

ประกาศ ณ วันที่ 16 ธันวาคม 2556

(ผศ.มยุรี เทศผล)

ประธานคณะกรรมการสรรหา



สรุปผู้มาใช้สิทธิ์ลงคะแนนเลือกตั้งกรรมการดำเนินการ และผู้ตรวจสอบกิจการ ประจำปี 2557

ณ วันศุกร์ที่ 13 ธันวาคม 2556

จำนวนผู้มีสิทธิ์	ผู้มาใช้สิทธิ์	ไม่มาใช้สิทธิ์	สัดส่วนผู้มาใช้สิทธิ์ (%)
สายวิชาการ			
4,631	1,900	2,731	41.03
สายสนับสนุน			
4,657	3,267	1,390	70.15
รวม	5,167	4,121	55.63

เปรียบเทียบผู้มาใช้สิทธิ์เลือกตั้ง			
สาย	ปี 2555	ปี 2556	เพิ่มขึ้น/ (ลดลง) ร้อยละ
สายวิชาการ	2,042	1,900	(6.95)
สายสนับสนุน	3,135	3,267	4.21
รวม	5,177	5,167	(0.19)

สรุปการลงคะแนนเลือกตั้งคณะกรรมการดำเนินงาน ประจำปี 2557 (สายวิชาการ)

หมายเลข	ชื่อ-สกุล	วิทยาเขตบางเขน			วิทยาเขตกำแพงแสน			วิทยาเขตศรีราชา			วิทยาเขตฯ สกลนคร			หน่วยเลือกตั้งอื่น			รวม
		คณะ จากสาย วิชาการ	คณะ จากสาย สนับสนุน	คณะ จากสาย วิชาการ	คณะ จากสาย วิชาการ	คณะ จากสาย สนับสนุน	คณะ จากสาย วิชาการ	คณะ จากสาย วิชาการ	คณะ จากสาย วิชาการ	คณะ จากสาย วิชาการ	คณะ จากสาย วิชาการ	คณะ จากสาย วิชาการ	คณะ จากสาย สนับสนุน	คณะ จากสาย วิชาการ	คณะ จากสาย สนับสนุน		
1	นายสหัส ภัทรฐิตินันท์	657	1,030	125	252	49	95	54	69	68	163	2,562					
2	นางบุญจิรา ปันทอง	301	744	110	319	66	130	47	69	102	196	2,084					
3	รศ.บพิท จารุพันธุ์	1,081	1,556	299	444	45	63	97	120	128	229	4,062					
4	ศศ.สุชิน ปลื้ทระจินดา	780	1,054	190	342	28	56	55	103	102	224	2,934					
5	ศศ.นสพ.ดร.วัชรชัย ศักดิ์คู่อยู่ร่วม	667	610	234	282	16	28	51	59	57	90	2,096					
6	ร.อ.รศ.ปราโมทย์ ลำไย	601	686	171	254	7	30	29	48	57	93	1,976					
7	อ.อมร อารี	229	289	68	93	8	20	17	14	36	30	804					





สรุปการลงคะแนนเลือกตั้งคณะกรรมการดำเนินการ ประจำปี 2557 (สายสนับสนุน)

หมายเลข	ชื่อ-สกุล	วิทยาเขตบางเขน			วิทยาเขตกำแพงแสน			วิทยาเขตศรีราชา			วิทยาเขตฯ สกลนคร			หน่วยเลือกตั้งอื่น		รวม
		คะแนน จากสาย วิชาการ	คะแนน จากสาย สนับสนุน	คะแนน จากสาย วิชาการ	คะแนน จากสาย สนับสนุน	คะแนน จากสาย วิชาการ	คะแนน จากสาย สนับสนุน	คะแนน จากสาย วิชาการ	คะแนน จากสาย สนับสนุน	คะแนน จากสาย วิชาการ	คะแนน จากสาย สนับสนุน	คะแนน จากสาย วิชาการ	คะแนน จากสาย สนับสนุน	คะแนน จากสาย วิชาการ	คะแนน จากสาย สนับสนุน	
1	นายธงพล ศรีสวัสดิ์	339	415	49	52	16	27	16	20	22	26	26	22	26	982	
2	นายถวิล สุวรรณมณี	358	354	53	41	7	14	19	18	20	30	30	20	30	914	
3	นายदनัย ทงษ์ทอง	167	326	17	39	7	11	12	15	13	30	30	13	30	637	
4	นายวิเชียร ไฉเลิศ	586	1088	242	543	40	91	66	84	111	306	306	111	306	3,157	
5	นางพูนทรัพย์ บุญรำพรรณ	682	1089	207	392	44	89	68	96	83	272	272	83	272	3,022	
6	นายพงศ์พันธ์ เทลืองวิไล	414	496	291	563	40	66	43	63	81	258	258	81	258	2,315	
7	นายพงศ์ปณต สุภาสัย	176	298	31	31	12	18	10	7	14	20	20	14	20	617	
8	นายสุพจน์ ยุติยงศ์	392	659	41	69	11	37	33	52	40	85	85	40	85	1,419	



สรุปลการลงคะเนนเลือกตั้งผู้ตรวจสอบกิจการ ประจำปี 2557

หมายเลข	ชื่อ-สกุล	วิทยาเขตบงเชน			วิทยาเขตกำแพงแสน			วิทยาเขตศรีราชา			วิทยาเขตฯ สกนนคร			หน่วยเลือกตงอื่น			รวม
		คะแงน	จากสาย	สนับสนุน	คะแงน	จากสาย	สนับสนุน	คะแงน	จากสาย	สนับสนุน	คะแงน	จากสาย	สนับสนุน	คะแงน	จากสาย	สนับสนุน	
ด้านการเงิน การบัญชี																	
1	นางธารณี ประมิช	989	1,179	285	391	51	95	93	126	84	225	3,518					
ด้านกฎหมายธุรกิจ/สหกรณ์																	
2	นายมาโนช สุวรรณศิลป์	885	1,187	257	365	51	100	71	63	127	270	3,376					
ด้านการบริหารทั่วไป																	
3	นางสุภาพร ชื่นอารมณ	794	1,124	155	237	36	69	48	52	109	227	2,851					
4	นายพิเชฐ ทรัพยบุญญาภูกล	143	191	120	178	13	24	24	9	12	22	736					





วาระที่ 9

พิจารณาคัดเลือกผู้สอบบัญชี
เพื่อเสนอให้นายทะเบียนแต่งตั้ง
และกำหนดค่าธรรมเนียม
การตรวจสอบ
ประจำปี 2557



พิจรณากัดเลือกผู้สอบบัญชีเพื่อเสนอให้นายทะเบียนแต่งตั้ง และกำหนดค่าธรรมเนียมการตรวจสอบ ประจำปี 2557

ตามทีกรมตรวจสอบบัญชีสหกรณได้จัดทำการปรับปรุงระบบการตรวจสอบบัญชีสหกรณ โดยมี วัตถุประสงค์กระจายงานด้านการสอบบัญชีสำหรับสหกรณขนาดใหญ่ที่มีฐานะการเงินมั่นคง มีทุนดำเนินการ เกินกว่า 200 ล้านบาท และมีระบบการบริหารงานที่ดี ให้ผู้สอบบัญชีภาคเอกชนเข้ามาตรวจสอบบัญชี โดยอยู่ภายใต้ การกำกับดูแลของกรมตรวจบัญชีสหกรณ และต้องผ่านการอบรมหลักสูตรการสอบบัญชีสหกรณ และระเบียบ กรมตรวจบัญชีสหกรณ ว่าด้วยหลักเกณฑ์การพิจารณาและวิธีการเสนอชื่อผู้สอบบัญชีภาคเอกชน เพื่อแต่งตั้ง เป็นผู้สอบบัญชีสหกรณ (ฉบับที่ 2) พ.ศ. 2555 ให้ทีประชุมใหญ่ของสหกรณอาจคัดเลือกผู้สอบบัญชีไว้เป็นการ สারণ เพื่อแต่งตั้งในกรณทีนายทะเบียนสหกรณไม่แต่งตั้งผู้สอบบัญชีภาคเอกชน เนื่องจากถูกกล่าวหาและ อยู่ในระหว่างการพิจารณาการประพฤติผิดจรรยาบรรณ นั้น

ทีประชุมใหญ่สามัญประจำปี 2555 ได้มีมติคัดเลือก นางสาวสุภางค เวสารัชชอารยกุล ผู้ชำนาญงาน ตรวจสอบบัญชีสหกรณฯ เป็นผู้สอบบัญชีสหกรณออมภรพยมหาวิทยาลัยเกษตรศาสตร์ จรกัด ประจำปี 2556 และกำหนดค่าธรรมเนียมการตรวจสอบเป็นเงิน 130,000.-บาท (หนึ่งแสนสามหมื่นบาทถ้วน)

สำหรับการคัดเลือกผู้สอบบัญชี ประจำปี 2557 มีผู้สอบบัญชีภาคเอกชนทีขึ้นทะเบียนกับกรมตรวจ บัญชีสหกรณ ได้เสนอบริการตรวจสอบบัญชีมายังสหกรณเพียง 1 ราย คือ นางสาวสุภางค เวสารัชชอารยกุล ผู้ชำนาญงานตรวจสอบบัญชีสหกรณ

คณะกรรมการดำเนินการ ในคราววาระการประชุม ครังที 22/2556 วันที่ 12 ธันวาคม 2556 ได้ ตรวจสอบเงื่อนไข ตามข้อกำหนดของกรมตรวจบัญชีสหกรณ รวมทั้งได้พิจารณาถึงระยะเวลาการเข้าปฏิบัติงาน การสอบบัญชี จำนวนผู้ช่วยผู้สอบบัญชี ตลอดจนกำหนดการตรวจสอบบัญชีจนสามารถรับรองงบการเงิน ได้ตรงตามกำหนดเวลา และสามารถประชุมใหญ่สามัญประจำปีได้ไม่เกินวันที่ 31 มกราคม 2558 หรือระยะ เวลาใกล้เคียงกันแล้ว มีมติเลือก นางสาวสุภางค เวสารัชชอารยกุล ผู้ชำนาญงานตรวจสอบบัญชีสหกรณ เป็น ผู้สอบบัญชีสหกรณออมภรพยมหาวิทยาลัยเกษตรศาสตร์ จรกัด ประจำปี 2557 ค่าธรรมเนียมการสอบบัญชี จำนวน 130,000.- บาท (หนึ่งแสนสามหมื่นบาทถ้วน)

จึงเสนอทีประชุมเพื่อพิจารณา

มติทีประชุม.....



อารยที่ 10

พิจารณากำหนดวงเงิน
ซึ่งสหกรณ์อาจกู้ยืมหรือค้าประกัน
ประจำปี 2557



พิจรณากำหนดวงเงินซึ่งสภรณออมกรพยมหาวิทยาลัย ประจำปี 2557

การกู้ยืมเงินหรือค้ำประกัน ตามข้อบ่งค้ำข้อ 30 วงเงินกู้ยืมหรือค้ำประกัน ที่ประชุมใหญ่อาจ กำหนดวงเงินกู้ยืมหรือค้ำประกันสำหรับปีหนึ่งๆ ไว้ตามที่จำเป็นและสมควรแก่การดำเนินงาน วงเงินซึ่งกำหนด ดังว่านี้ต้องได้รับความเห็นชอบจากนายทะเบียนสภรณออมกรพยมหาวิทยาลัย ถ้าที่ประชุมใหญ่ยังมิได้กำหนดหรือนายทะเบียนสภรณออมกรพยมหาวิทยาลัยยังมิได้ให้ความเห็นชอบวงเงินกู้ยืมหรือค้ำประกันสำหรับปีใด ก็ให้ใช้วงเงินกู้ยืมหรือค้ำประกันสำหรับปีก่อนไป พलग

ในปี 2556 ได้รับอนุญาตจากที่ประชุมใหญ่กำหนดวงเงินกู้ยืมจำนวน 5,500 ล้านบาท ซึ่งเป็น วงเงินที่ได้รับความเห็นชอบจากนายทะเบียนสภรณออมกรพยมหาวิทยาลัย (หนังสือที่ กษ.1107/068 ลงวันที่ 5 มีนาคม 2556) เพื่อ รองรับการดำเนินธุรกิจตามแผนงานที่วางไว้ และเสริมสภาพคล่องตามความจำเป็น

สำหรับปี 2557 คณะกรรมการดำเนินการในคราวประชุม ครั้งที่ 24/2556 เมื่อวันที่ 15 มกราคม 2557 ได้พิจารณาและมีมติให้นำเสนอขอที่ประชุมใหญ่ กำหนดวงเงินกู้ยืมซึ่งสภรณออมกรพยมหาวิทยาลัย เกษตรศาสตร์ จรกัด อาจกู้ยืมหรือค้ำประกัน ในวงเงิน 6,100 ล้านบาท มากกว่าปี 2556 สำหรับใช้เป็นทุน ดำเนินงานและเพื่อรองรับการขยายธุรกิจ

จึงเสนอที่ประชุมเพื่อพิจารณา

มติที่ประชุม

.....

.....



อารยที่ 11

พิจารณาอนุมัติหลักการ
การนำเงินไปฝาก
หรือลงทุนในหลักทรัพย์
ตามประกาศคณะกรรมการ
พัฒนาการสหกรณ์แห่งชาติ



พิจารณาอนุมัติหลักการ การนำเงินไปฝากหรือลงทุน ในหลักทรัพย์ตามประกาศของคณะกรรมการพัฒนาการสหกรณ์แห่งชาติ

ตามที่คณะกรรมการพัฒนาการสหกรณ์แห่งชาติ ได้อาศัยอำนาจตามความในมาตรา 10 (7) และมาตรา 62 (7) แห่งพระราชบัญญัติสหกรณ์ พ.ศ. 2542 ออกประกาศ ณ วันที่ 16 พฤศจิกายน 2552 เรื่อง ข้อกำหนดการฝากหรือลงทุนอย่างอื่นของสหกรณ์ พ.ศ. 2552 มีข้อความสำคัญ ดังนี้

ฯลฯ

- ข้อ 3 เงินของสหกรณ์อาจฝากหรือลงทุนได้ ดังต่อไปนี้
- 1) บัตรเงินฝากที่ธนาคารเป็นผู้ออก
 - 2) ตัวแลกเงินที่ธนาคารเป็นผู้รับรอง สลากหลัง หรือรับอ่าวัวล หรือตัวสัญญาใช้เงินที่ธนาคารเป็นผู้สลักหลัง หรือรับอ่าวัวล โดยไม่มีข้อจำกัดความรับผิดชอบ
 - 3) ตราสารแสดงสิทธิในหนี้ที่ธนาคารซึ่งไม่ใช่รัฐวิสาหกิจเป็นผู้ออก
 - 4) บัตรเงินฝาก หรือใบรับฝากเงินที่ออกโดยบริษัทเงินทุน หรือบริษัทเครดิตฟองซิเอร์ ซึ่งสถาบันคุ้มครองเงินฝากประกันชำระคืนต้นเงินและดอกเบี้ย
 - 5) ตราสารแสดงสิทธิในหนี้ที่นิติบุคคลเฉพาะกิจเป็นผู้ออกภายใต้โครงการแปลงสินทรัพย์เป็นหลักทรัพย์ ที่ได้รับอนุญาตตามพระราชกำหนดนิติบุคคลเฉพาะกิจ เพื่อการแปลงสินทรัพย์เป็นหลักทรัพย์ พ.ศ.2540 และตราสารแสดงสิทธิในหนี้ที่นั้นได้รับการจัดอันดับความน่าเชื่อถือตั้งแต่ระดับ A- ขึ้นไป จากบริษัทจัดอันดับความน่าเชื่อถือที่ได้รับความเห็นชอบจากคณะกรรมการกำกับหลักทรัพย์และตลาดหลักทรัพย์
 - 6) หุ้นกู้ที่มีหลักประกัน หรือหุ้นกู้ไม่ด้อยสิทธิ ที่ได้รับการจัดอันดับความน่าเชื่อถือตั้งแต่ระดับ A- ขึ้นไป จากบริษัทจัดอันดับความน่าเชื่อถือที่ได้รับความเห็นชอบจากคณะกรรมการกำกับหลักทรัพย์และตลาดหลักทรัพย์
 - 7) ฝากหรือลงทุนอื่นใด นอกจากที่กำหนดไว้ตาม (1) ถึง (6) โดยได้รับความเห็นชอบจากคณะกรรมการพัฒนาการสหกรณ์แห่งชาติก่อน

ข้อ 4 การนำเงินไปฝากหรือลงทุนตามข้อ 3 (7) รวมกันต้องไม่เกินทุนสำรองของสหกรณ์ และต้องผ่านการอนุมัติจากที่ประชุมใหญ่ของสหกรณ์ก่อนจึงจะดำเนินการได้

ฯลฯ

อนึ่ง ณ วันที่ 31 ธันวาคม 2556 สหกรณ์ออมทรัพย์มหาวิทยาลัยเกษตรศาสตร์ จำกัด มีทุนสำรอง จำนวน 815.20 ล้านบาท

ดังนั้น เพื่อให้การบริหารการกองทุนของสหกรณ์ออมทรัพย์มหาวิทยาลัยเกษตรศาสตร์ จำกัด เป็นไปอย่างถูกต้องตามกฎหมาย และได้รับผลตอบแทนการลงทุนที่ดี คณะกรรมการดำเนินการในคราวประชุมครั้งที่ 25/2556 วันที่ 24 มกราคม 2557 จึงขอเสนอที่ประชุมใหญ่ออนุมัติให้คณะกรรมการดำเนินการของสหกรณ์ออมทรัพย์มหาวิทยาลัยเกษตรศาสตร์ จำกัด นำเงินไปฝากหรือลงทุนในหลักทรัพย์ตามข้อ 3 (7) ได้โดยได้รับความเห็นชอบจากคณะกรรมการพัฒนาการสหกรณ์แห่งชาติก่อน

จึงเสนอที่ประชุมใหญ่เพื่อพิจารณา

มติที่ประชุม.....



อาคาร สอ.ม.

วารสารที่ 12

เรื่องอื่นๆ
(ดำมืด)



ผลการดำเนินงานในรอบ 55 ปี สภรณออมภรพยมหาวทยาลัยเกษตรศาสตร จํากัด

ปี พ.ศ.	จำนวนสมาชิก (คน)	ทุนเรือนหุ้น	เงินรับฝาก	คําสัญญาใช้เงิน	เงินให้กู้ยืมแก่สมาชิก	เงินใช้สหการณออมภรพยมหาวทยาลัยเกษตรศาสตร	เงินลงทุน (มูลค่าตามบัญชี)	เงินลงทุนสำรอง	ทุนสะสมตามข้อบังคับ	สินทรัพย์รวม	กำไรสุทธิ
2502	195	75,280	123,298.79	-	179,372.50	-	-	-	-	208,483.21	9,904.42
2503	297	185,520	116,154.18	-	274,468.50	-	-	4,717.75	284.52	301,674.18	20,354.93
2504	375	323,900	181,958.92	-	452,769.00	-	-	9,498.45	1,438.07	555,014.77	37,506.26
2505	403	483,100	178,326.10	-	555,907.00	-	-	18,867.41	2,838.48	737,768.15	53,543.49
2506	453	639,350	105,617.76	-	718,857.00	-	-	28,671.51	4,500.00	841,081.11	61,704.07
2507	484	823,430	154,193.74	-	951,452.00	-	-	38,709.43	6,500.00	1,114,632.73	91,799.56
2508	522	1,003,410	204,793.26	-	1,088,899.00	-	-	56,377.99	8,500.00	1,388,103.04	110,560.19
2509	595	1,259,022	441,535.17	-	1,736,720.00	-	-	67,664.13	16,500.00	1,939,810.76	148,793.78
2510	707	1,549,742	351,590.89	-	1,954,892.50	-	-	84,517.40	26,700.00	2,226,763.23	195,290.31
2511	791	1,797,512	307,635.06	-	2,195,302.00	-	-	98,742.16	55,605.16	2,494,103.22	222,560.54
2512	950	2,138,252	584,922.21	-	2,848,283.40	-	-	130,499.55	73,795.52	3,195,552.24	254,873.79
2513	1,059	2,676,369	1,366,231.79	-	3,908,710.00	-	-	155,986.92	79,113.46	4,665,989.39	337,971.51
2514	1,230	3,339,739	1,958,866.46	-	5,596,543.00	-	-	200,202.17	89,918.65	6,103,283.21	437,602.78
2515	1,421	4,213,589	2,959,707.78	-	8,936,395.00	-	-	253,489.30	100,182.23	9,525,916.69	634,089.47
2516	1,582	5,313,889	4,132,901.00	-	11,502,818.00	-	-	366,013.25	97,682.35	12,124,442.04	450,748.97
2517	1,775	6,642,253	5,638,844.46	-	15,343,580.00	-	-	444,574.58	88,930.29	15,816,718.34	1,019,182.20
2518	1,917	8,254,843	13,488,847.28	-	22,958,320.00	-	-	592,554.18	83,930.29	25,745,220.36	1,317,290.19
2519	2,037	10,099,913	20,665,675.04	-	29,317,550.00	-	-	759,729.97	86,134.12	34,883,211.72	1,712,196.95
2520	2,252	12,646,600	25,752,705.60	-	41,004,784.78	-	12,000.00	930,941.67	148,660.03	43,630,652.00	2,075,837.85
2521	2,440	15,510,260	32,478,189.81	-	50,523,846.68	-	15,000.00	1,138,533.45	164,240.87	53,482,317.85	2,646,774.76
2522	2,683	18,907,640	36,988,265.32	-	61,656,212.84	-	415,000.00	1,405,044.53	203,956.15	65,627,020.24	3,481,584.52
2523	2,890	22,865,890	48,457,654.35	-	73,306,018.95	-	2,019,000.00	1,830,208.31	312,556.15	80,795,472.35	2,905,074.80
2524	3,216	28,235,290	63,066,963.44	-	92,093,941.84	4,500,000.00	2,047,000.00	2,136,951.71	310,506.15	102,274,613.90	5,254,274.76
2525	3,522	34,194,920	85,866,112.13	-	119,748,333.03	-	11,539,000.00	2,666,081.28	610,956.15	134,424,586.36	6,719,678.28
2526	3,694	41,452,100	99,998,742.75	-	140,348,212.01	7,150,000.00	7,142,000.00	3,338,051.28	872,137.43	159,331,992.06	8,050,671.61
2527	3,774	49,264,940	102,157,125.53	-	159,614,667.69	150,000.00	41,000.00	4,143,121.28	1,283,827.18	173,528,158.10	10,600,264.84
2528	3,836	57,604,560	116,255,779.69	-	171,386,403.08	-	19,449,000.00	5,508,661.40	1,886,049.04	199,502,461.17	11,896,652.61



ปี พ.ศ.	จำนวนสมาชิก (คน)	ทุนเรือนหุ้น	เงินรับฝาก	ตัวสัญญาใช้เงิน	เงินให้กู้แบบมีหลัก	เงินให้สหกรณ์อื่นกู้ยืม	เงินลงทุน (มูลค่าขุดธรรม)	เงินทุนสำรอง	ทุนสะสมตามข้อบังคับ	สินทรัพย์รวม	กำไรสุทธิ
2529	3,899	67,364,300	146,231,363.23	-	183,835,662.53	13,175,000.00	26,249,000.00	6,713,237.31	2,606,413.36	243,626,494.10	13,277,343.07
2530	3,943	78,615,880	164,977,423.02	-	198,558,915.17	9,756,000.00	51,067,000.00	8,046,742.91	3,489,218.45	276,038,396.02	14,306,663.98
2531	4,068	97,265,930	162,503,219.38	-	262,783,489.28	-	20,078,000.00	9,480,270.64	4,255,766.82	298,277,650.04	17,336,608.19
2532	4,147	117,984,020	174,984,020.05	8,455,000.00	304,455,384.10	-	21,756,430.66	11,635,211.52	5,695,565.34	344,526,317.33	17,751,589.23
2533	4,292	140,436,800	196,060,001.46	18,699,000.00	367,490,971.13	10,900,000.00	13,061,230.54	13,413,920.76	6,511,947.87	407,530,317.76	23,527,262.71
2534	4,358	165,241,820	259,663,360.39	45,675,000.00	437,340,691.01	32,000,000.00	45,140,000.00	15,771,403.41	7,594,684.61	538,380,140.72	26,645,575.11
2535	4,517	215,585,980	431,080,965.93	14,188,000.00	644,140,027.46	47,245,000.00	25,215,000.00	18,441,290.04	7,797,119.55	741,568,340.90	37,998,459.30
2536	4,674	299,356,590	786,152,784.57	7,937,000.00	765,270,626.37	140,367,000.00	169,415,000.00	22,260,146.29	8,409,940.55	1,187,070,301.04	49,199,158.93
2537	4,811	384,482,000	1,046,462,544.43	92,000.00	849,283,905.55	434,875,000.00	189,415,000.00	27,204,661.76	9,343,798.65	1,541,009,386.40	59,897,661.79
2538	4,911	453,027,840	1,313,731,732.70	-	1,024,280,005.48	608,205,000.00	205,388,181.47	33,309,428.65	9,872,082.68	1,906,289,115.38	77,384,236.41
2539	5,093	530,784,050	2,063,583,721.49	-	1,171,055,454.79	1,016,125,000.00	509,747,879.76	41,199,800.63	11,560,533.11	2,766,014,161.34	100,065,994.44
2540	5,244	630,788,110	2,663,650,579.35	-	1,345,755,736.04	1,373,430,000.00	387,233,671.51	53,212,271.16	17,462,895.68	3,508,959,453.29	124,313,724.80
2541	5,309	701,539,930	4,000,276,653.18	-	1,414,458,637.39	2,126,990,000.00	547,233,671.51	69,958,747.69	22,820,105.93	4,961,269,975.31	145,628,048.93
2542	5,329	878,302,610	4,529,083,156.61	-	1,415,485,168.44	2,099,782,560.00	1,076,018,671.51	97,443,012.56	30,718,036.18	5,746,281,583.79	156,101,570.60
2543	5,369	1,144,546,510	5,117,114,813.32	-	1,507,437,090.51	1,780,315,500.00	1,831,907,835.89	124,295,327.43	42,240,297.78	6,688,230,942.63	127,491,493.79
2544	5,425	1,274,404,460	5,468,353,369.15	7,000,000.00	1,497,206,449.29	1,989,744,500.00	2,360,416,104.23	145,047,025.63	43,009,424.67	7,133,260,353.48	151,493,815.90
2545	5,488	1,413,855,160	5,481,847,739.51	-	1,566,407,762.96	1,883,939,775.00	2,888,024,360.00	172,297,345.08	40,982,324.42	7,340,284,421.26	185,035,576.65
2546	5,607	1,645,476,800	5,825,240,487.27	-	1,677,565,743.45	2,283,729,751.80	3,092,660,509.50	224,265,247.42	48,712,165.24	8,092,675,043.65	185,310,153.39
2547	5,711	1,898,757,040	6,393,512,157.58	-	1,789,567,630.94	2,875,258,751.80	3,333,299,841.88	276,152,090.37	54,827,429.19	8,895,545,307.48	201,881,234.92
2548	5,793	2,166,046,900.00	6,989,347,848.53	-	1,957,698,699.10	3,547,243,751.80	3,787,357,749.36	318,640,306.95	68,693,022.69	9,880,940,186.71	236,805,881.73
2549	5,912	2,398,686,370.00	6,215,854,699.93	638,759,000.00	2,248,990,879.26	3,848,204,751.80	3,319,623,908.55	366,003,921.73	85,690,870.18	10,438,065,297.79	253,902,154.02
2550	6,171	2,634,984,180.00	8,622,515,399.87	-	2,511,621,905.77	3,708,892,250.00	5,059,577,931.85	411,294,428.42	89,948,712.48	12,604,921,842.22	291,568,877.78
2551	6,539	2,997,006,210.00	9,244,115,498.68	84,850,900.00	2,773,350,112.05	2,799,079,150.00	7,003,285,110.17	459,988,520.48	95,669,168.89	13,517,051,061.47	296,040,029.80
2552	6,985	3,418,757,060.00	12,003,227,559.78	50,240,000.00	3,026,552,542.46	2,549,148,550.00	10,265,213,253.85	492,697,689.28	97,396,085.77	16,753,964,305.17	353,064,643.13
2553	7,756	3,937,064,970.00	12,720,002,015.05	-	3,191,199,986.43	1,792,367,950.00	12,336,520,829.65	543,048,331.22	98,182,392.11	18,660,352,444.36	485,228,964.74
2554	8,230	4,386,841,140.00	11,179,432,037.34	799,347,500.00	3,504,415,095.16	1,781,730,000.00	12,367,443,088.57	656,044,156.06	126,198,293.81	19,629,053,584.45	508,170,991.14
2555	8,855	4,813,769,970.00	14,857,331,678.38	-	3,645,818,161.98	3,374,580,000.00	12,223,867,337.47	727,484,174.76	178,108,653.82	21,944,808,004.21	583,789,956.41
2556	9,409	5,247,065,330.00	16,650,295,777.59	-	4,179,846,278.50	4,803,620,000.00	12,181,918,291.64	815,204,499.93	260,792,147.93	24,465,259,070.74	631,641,671.23



รายละเอียดเงินปันผล-เฉลี่ยคืน ตั้งแต่ปี 2535 - ปัจจุบัน

ปี	อัตราเงินปันผล (%)	เงินเฉลี่ยคืน (%)
2535	12.75	10.00
2536	12.00	9.25
2537	12.50	7.00
2538	12.75	10.00
2539	12.90	10.25
2540	13.00	12.00
2541	13.00	12.00
2542	11.00	15.00
2543	7.00	15.00
2544	7.00	20.00
2545	6.50	25.00
2546	5.50	25.00
2547	5.50	28.00
2548	5.75	30.00
2549	6.00	30.00
2550	6.50	30.00
2551	6.25	33.00
2552	6.25	33.00
2553	6.35	35.00
2554	6.35	35.00
2555	6.40	35.00



บทความพิเศษ

- เศรษฐศาสตร์สหกรณ์และเศรษฐศาสตร์เกษตร เป็นเศรษฐศาสตร์ประยุกต์ สำหรับผู้ยากจน
- สอ.มก. : กรณีตัวอย่างสหกรณ์ออมทรัพย์ ชัยนาท
- สอ.มก. กับเครือข่ายสหกรณ์ออมทรัพย์
- จะพัฒนากันไปตึ๊งไหน...สหกรณ์

หมายเหตุ : บทความทั้งหมดเป็นความเห็นส่วนตัวของผู้เขียน
ไม่ผูกพันสหกรณ์ออมทรัพย์มหาวิทยาลัยเกษตรศาสตร์ จำกัด



เศรษฐศาสตร์สหกรณ์และเศรษฐศาสตร์เกษตร เป็นเศรษฐศาสตร์ประยุกต์ สำหรับ ผู้ยากจน (Cooperative Economics and Agricultural Economics are the Applied Economics for The Poor)

ศาสตราจารย์พิเศษ ออบ นกะจิต^{1*}

เมื่อจัดตั้งขึ้นในปี พ.ศ. 2486 มหาวิทยาลัยเกษตรศาสตร์มีวัตถุประสงค์พัฒนาองค์ความรู้ (Body of Knowledge) เพื่อใช้พัฒนาการเกษตรของประเทศ รวม 4 องค์ความรู้ที่เกี่ยวข้องกัน ได้แก่ การกลุกรรม การประมง การป่าไม้ และการสหกรณ์ มหาวิทยาลัยเกษตรศาสตร์เป็นองค์การนิติบุคคล ประกอบด้วยคณะวิชา 4 คณะวิชา คือ 4 องค์ความรู้ดังกล่าว แต่ละคณะวิชาประกอบด้วยภาควิชา (เรียกว่าแผนกวิชา แต่แรกตั้ง มก.) มหาวิทยาลัยเกษตรศาสตร์เป็นนิติบุคคล แต่คณะวิชาไม่เป็นนิติบุคคล ทั้งนี้เพื่อให้ผู้ดำรงตำแหน่งอธิการบดี มีอำนาจหน้าที่ใช้ประโยชน์ทรัพย์สินทั้งอสังหาริมทรัพย์ และสังหาริมทรัพย์ได้ตลอดเวลา ในกิจการทหารก็เหมือนกัน คือ กองทัพบก กองทัพเรือ และกองทัพอากาศ เป็นนิติบุคคล ส่วนกรมต่างๆ ในแต่ละกองทัพไม่เป็นนิติบุคคล ทั้งนี้เพื่อให้ผู้บัญชาการกองทัพบก ผู้บัญชาการกองทัพเรือ และผู้บัญชาการกองทัพอากาศ มีอำนาจหน้าที่บัญชาการบุคคล และบัญชาการใช้ทรัพย์สินของกองทัพได้เต็มที่ตลอดเวลา

ความเกี่ยวเนื่องกันขององค์ความรู้เพื่อพัฒนาการเกษตรของประเทศ 4 ประการ จะเห็นได้ดังนี้

เมื่อคณะวิชาทางการกลุกรรม ทางการประมง และทางการป่าไม้ ได้พัฒนาพันธุ์พืช พันธุ์ปลุสัตว์ พันธุ์ปลา และสัตว์น้ำ หรือพันธุ์ไม้ เช่น ยางพารา และความรู้ทางวิทยาศาสตร์เกี่ยวกับป่าไม้ แล้วนำไปส่งเสริม เผยแพร่ให้เกษตรกรผู้ประกอบอาชีพการเกษตรนำไปเพาะปลูกพืชหรือสัตว์นั้นๆ เพื่อจำหน่ายในตลาด แสวงกำไรตอบแทนการลงทุนนักเศรษฐศาสตร์เกษตร จะต้องทำหน้าที่เข้าไปช่วยส่งเสริมเผยแพร่วิชาเศรษฐศาสตร์เกษตร แก่เกษตรกรผู้ลงทุนทำการผลิตพืชและหรือสัตว์นั้นๆ เพื่อจำหน่ายในตลาดให้ได้ผลตอบแทนเป็นกำไรในอัตราตามที่ควรจะเป็นในตลาดพืชหรือตลาดสัตว์

^{1*} ข้าราชการบำนาญ ภาควิชาเศรษฐศาสตร์เกษตรและทรัพยากร คณะเศรษฐศาสตร์ มก., ที่ปรึกษา สอ.มก., นายกสมาคมเศรษฐศาสตร์สหกรณ์แห่งประเทศไทย, ประธานมูลนิธิไชยยงค้ชชาติ เพื่อการปฏิรูปที่ดินเพื่อเกษตรกรรม, นักสหกรณ์แห่งชาติสาขาวิชาการสหกรณ์, อธิการบดีฝ่ายวางแผนและพัฒนา มหาวิทยาลัยเกษตรศาสตร์ ฯลฯ



ในตลาดท้องถิ่น ในตลาดภูมิภาค หรือในประเทศ เกษตรกร
ผู้ประกอบการผลิตพืชและหรือสัตว์จำหน่าย ต้องอาศัย
ทั้งตลาดของผู้ซื้อสินค้าเกษตรเช่นข้าว ทั้งตลาดของผู้
ขายวัสดุการเกษตรเช่นปุ๋ย อย่างไรก็ตามเป็นที่รู้กันทั่วไป
ว่า ระบบเศรษฐกิจแบบทุนนิยม (Capitalist Economy)
ย่อมก่อให้เกิดภาวะตลาดผูกขาดโดยผู้ขาย (Seller's
Market) แม้นักเศรษฐศาสตร์เกษตรจะส่งเสริมเผยแพร่
ความรู้ด้านเศรษฐศาสตร์เกษตรแก่เกษตรกรในการทำ
อาชีพการเกษตรอย่างนั้นๆ เช่น การผลิตข้าวเปลือก
จำหน่าย เกษตรกรแต่ละรายย่อมมีต้นทุนการผลิตข้าว
แตกต่างกันไปตามคุณภาพของดิน ของน้ำ ธรรมชาติ
อากาศ และลักษณะของภูมิประเทศ (Soil, Water,
Weather, Topography) และแต่ละรายย่อมยากยิ่งที่
จะตั้งราคาขายข้าวของตนได้ ถ้าไม่รวมกันเป็นคณะ
บุคคลในรูปสหกรณ์ตามกฎหมายสหกรณ์ เช่น มีเกษตรกร
ชาวนาจำนวน 1,000 รายในท้องที่หนึ่ง มีโรงสีข้าวใน
ท้องที่นั้นอยู่ 3 โรง หากเกษตรกรแต่ละคนนำข้าวเปลือก
ไปขายให้โรงสีคนละหนึ่งเกวียน (หนึ่งตัน) วันละ 20-30
รายต่อโรงสี 3 โรง โรงสีผู้ซื้อข้าวเปลือกย่อมมีอำนาจ
ตั้งราคาซื้อข้าวเปลือกได้ เพราะผู้ขายมีมากกว่าผู้ซื้อ
ภาวะตลาดจึงเป็นภาวะตลาดผูกขาดโดยผู้ซื้อ (Buyer's
Market) เจ้าของโรงสีอาจตั้งราคาข้าวเปลือกเข้าราคา
หนึ่ง ป้ายอีกราคาหนึ่งก็ย่อมได้แล้วแต่ดูบายวิธีที่จะซื้อ
ข้าวเปลือกจากชาวนาให้ได้ราคาถูกมีกำไรมาก ในกรณี
ที่เกษตรกรชาวนาพญาราคาในภาวะตลาดของผู้ขาย ก็
มีเหตุผลเดียวกัน เช่น ชาวนา 1,000 คน ในท้องที่หนึ่ง
ซื้อปุ๋ยข้าวจากผู้ขายปุ๋ย 3 รายในท้องที่ วันหนึ่งๆ มี
ชาวนา 20-30 รายต่อผู้ขายปุ๋ยข้าวหนึ่งราย ผู้ขายย่อม
ตั้งราคาปุ๋ยได้ แต่ชาวนาแต่ละคนย่อมตั้งราคาซื้อปุ๋ยจาก
พ่อค้าปุ๋ย 3 รายไม่ได้ เพราะผู้ซื้อปุ๋ยมีจำนวนมากกว่า
จำนวนผู้ขายปุ๋ย ภาวะตลาดเช่นนี้เรียกว่า ภาวะตลาด
ของผู้ขาย ภาวะตลาดของผู้ซื้อและภาวะตลาดของผู้ขาย
ในระบบเศรษฐกิจแบบทุนนิยมเช่นนี้ แม้เกษตรกรชาวนา
จะปฏิบัติตามความรู้ ทางเศรษฐศาสตร์เกษตรจนได้ผลดี
ในการผลิตหรือที่เรียกว่ามีผลิตภาพ (Productivity) ก็
ย่อมต้องพญาภัย ภาวะตลาดผูกขาดของผู้ซื้อข้าวและ
ภาวะตลาดผูกขาดของการขายปุ๋ยข้าวที่หลีกเลี่ยงไม่พ้น

แต่ถ้าจะหลีกเลี่ยงให้พ้น ชาวนาทั้ง 1,000 ครอบครัว
นั้นจะต้องร่วมกันจัดตั้งสหกรณ์การเกษตรของพวกตนขึ้น
ภายใต้ พระราชบัญญัติสหกรณ์ กล่าวคือ เกษตรกร
ชาวนาจะต้องอาศัยเศรษฐศาสตร์ประยุกต์สำหรับผู้ขายจน
ที่เรียกว่าเศรษฐศาสตร์สหกรณ์ เมื่อเกษตรกรชาวนา
1,000 คน รวมกันเป็นหนึ่งสหกรณ์การเกษตรแล้ว ย่อม
มีอำนาจตั้งราคาขายข้าวเปลือกได้ และมีอำนาจตั้งราคา
ซื้อปุ๋ยข้าวได้ หลักการของเศรษฐศาสตร์สหกรณ์ก็คือการ
รวมกันซื้อและหรือการรวมกันขายให้ได้ขนาดย่อม ทำให้
เกิดการประหยัดต่อขนาด (Economics of Scale) ได้
เช่นตัวอย่างเกษตรกรชาวนากับโรงสีข้าว และกับผู้ขาย
ปุ๋ยข้าวที่กล่าวแล้วย่อมทำให้เกิดประโยชน์ทั้งแก่เกษตรกร
ชาวนา ทั้งแก่โรงสีและแก่ผู้ขายปุ๋ยในท้องที่เพราะอาจ
เจรจาซื้อและเจรจายาวข้าวหรือปุ๋ยล่วงหน้าในปริมาณ
ที่ทำให้เกิดการประหยัดต่อขนาดของทั้งสองฝ่ายได้
เป็นการพัฒนาเศรษฐกิจและสังคมของท้องที่นั้นๆ ได้อีก
ทางหนึ่ง นักเศรษฐศาสตร์สหกรณ์ต้องส่งเสริมเผยแพร่
ความรู้ทางเศรษฐศาสตร์สหกรณ์การเกษตรแก่เกษตรกร
สมาชิกและแก่สหกรณ์การเกษตร โดยร่วมมือกันกับนัก
เศรษฐศาสตร์เกษตร

มหาวิทยาลัยเกษตรศาสตร์ ได้ผลิตนักวิทยาศาสตร์
ด้านการกลีกรวม การประมง การป่าไม้ และการสหกรณ์
ออกไปทำงานในส่วนราชการต่างๆ ที่มีอำนาจหน้าที่
ส่งเสริมเผยแพร่เพื่อพัฒนาการเกษตรของประเทศไทย
เช่น พัฒนาพันธุ์พืช พันธุ์ปศุสัตว์ พันธุ์ปลาและสัตว์น้ำ
พันธุ์ไม้ยืนต้น และความรู้เรื่องการอนุรักษ์รักษาป่า และ
ส่งเสริมเผยแพร่ให้เกษตรกรนำพันธุ์พืช พันธุ์ปศุสัตว์
พันธุ์ปลาและสัตว์น้ำ และพันธุ์ไม้ยืนต้น ไปทำการเพาะ
ปลูกและหรือเพาะเลี้ยงเป็นอาชีพเพื่อจำหน่ายผลผลิต
การเกษตรในตลาด แล้วแนะนำส่งเสริมให้เกษตรกร
เหล่านั้นหลีกเลี่ยงภาวะตลาดผูกขาดของผู้ซื้อผลผลิต
การเกษตร และของผู้ขายวัสดุการเกษตร โดยร่วมกัน
จัดตั้งสหกรณ์ภาคเกษตรของตนขึ้น โดยมอบให้สหกรณ์
ทำธุรกิจแทนพวกตนเพื่อให้เกิดการประหยัดต่อขนาด
ของการขายและหรือขนาดของการซื้อ เป็นการลดต้นทุน
ในการขายผลผลิตทางการเกษตร และลดต้นทุนในการ
ซื้อวัสดุการเกษตรของพวกตนที่เป็นสมาชิกสหกรณ์



เป็นเวลา 70 ปีในปี พ.ศ. 2556 นี้ที่มหาวิทยาลัยเกษตรศาสตร์ได้ผลิตนักวิทยาศาสตร์ระดับปริญญาตรี โท และเอก ออกไปทำงานในหน่วยงานภาครัฐราชการ ภาครัฐวิสาหกิจและภาคเอกชน รวมทั้งการประกอบอาชีพการเกษตรเป็นอิสระตน บัณฑิตเหล่านั้นได้มีส่วนร่วมริเริ่มและร่วมกิจกรรมการพัฒนาการเกษตรด้านการศึกษารวมทั้งด้านการประมง ด้านการป่าไม้ และด้านการสหกรณ์

เพื่อให้เห็นภาพด้านการพัฒนาเศรษฐกิจและสังคมแบบสหกรณ์ของมหาวิทยาลัยเกษตรศาสตร์ที่อภิวัฒน์มาเป็นปีที่ 70 ใน พ.ศ. 2556 นี้ ภายใต้การใช้วิชาการด้านเศรษฐศาสตร์ประยุกต์สำหรับผู้ยากจน คือ เศรษฐศาสตร์สหกรณ์และเศรษฐศาสตร์เกษตรเป็นแนวทาง ผู้เขียนจึงขอเสนอการวิเคราะห์ผลการดำเนินงานและฐานะการเงินของขบวนการสหกรณ์ทั้ง 7 ประเภทของไทย ประจำปี 2555 ดังแสดงตัวเลขดิบและตัวเลขคำนวณในตารางที่แนบท้ายบทความนี้

ผลการดำเนินงานของขบวนการสหกรณ์ในด้านจำนวนสหกรณ์ในแต่ละประเภทนั้น สหกรณ์การเกษตร สหกรณ์ออมทรัพย์ สหกรณ์บริการ สหกรณ์เครดิตยูเนียน สหกรณ์ร้านค้า สหกรณ์ประมง และสหกรณ์นิคม เป็นสหกรณ์ที่มีจำนวนสหกรณ์มากและรวมข้อมูลได้มากเป็นอันดับหนึ่ง ถึงอันดับเจ็ดตามลำดับ ส่วนอัตราส่วนของจำนวนสหกรณ์ที่รวมข้อมูลไม่ได้ต่อจำนวนทั้งหมด จากอัตราสูงสุดไปหาอัตราต่ำสุดคือสหกรณ์ร้านค้า 35.95% สหกรณ์ประมง 25.49% สหกรณ์บริการ 24.07% สหกรณ์การเกษตร 20.27% สหกรณ์เครดิตยูเนียน 12.68% สหกรณ์นิคม 11.58% และสหกรณ์ออมทรัพย์ 7.60% ข้อมูลตัวเลขอัตราส่วนดังกล่าวนี้แสดงให้เห็นว่า การที่จำนวนสหกรณ์ที่รวมข้อมูลไม่ได้ หรือตรวจบัญชีประจำปีไม่ได้ มีจำนวนเปอร์เซ็นต์ สูงนั้นย่อมหมายความว่า มีการดำเนินงานบกพร่องทางการเงิน และหรือมีการไม่สุจริตทางการเงินเกิดขึ้นในสหกรณ์นั้นๆ

การที่บัญชีการเงินบกพร่อง อาจไม่ใช้การไม่สุจริตแต่เป็นการบกพร่องทางเอกสาร เพราะไม่มีเงินจ้างเจ้าหน้าที่การบัญชีที่มีความรู้ความสามารถดังกล่าวได้ แต่การบัญชีการเงินที่แสดงการไม่สุจริตนั้นผู้ตรวจสอบบัญชีย่อมไม่ได้รับเอกสารข้อมูลประกอบการตรวจสอบตามที่ควร และสหกรณ์ไม่พร้อมที่จะให้ตรวจสอบบัญชีประจำปี สหกรณ์ประเภทร้านค้ามีสหกรณ์รวบรวมข้อมูลไม่ได้สูงถึง 36% สหกรณ์ประเภทออมทรัพย์ มีสหกรณ์ที่รวมข้อมูลไม่ได้ต่ำสุดประมาณ 8%

ในด้านฐานะทางการเงินของขบวนการสหกรณ์ทั้ง 7 ประเภทได้แสดงรายการไว้ 9 รายการ คือ ทุนดำเนินการ ทุนของสหกรณ์ ปริมาณธุรกิจ กำไรสุทธิประจำปี กำไรสุทธิ ขาดทุนสุทธิ กำไรสุทธิประจำปีต่อทุนดำเนินงาน ต่อทุนของสหกรณ์และต่อปริมาณธุรกิจ สหกรณ์ที่มีสัดส่วนทุนของตนเองต่อทุนดำเนินงานมากไปหาน้อย มีดังนี้ สหกรณ์ร้านค้า 69.34% สหกรณ์ออมทรัพย์ 47.54% สหกรณ์การเกษตร 32.80% สหกรณ์บริการ 30.59% สหกรณ์นิคม 28.49% สหกรณ์ประมง 12.51% และสหกรณ์เครดิตยูเนียน 7.99% สำหรับปริมาณธุรกิจนั้น สหกรณ์ออมทรัพย์มีปริมาณสูงสุดคือ 1,133.82 ล้านบาท และมีปริมาณต่ำสุดคือสหกรณ์ประมง คือ 14.36 ล้านบาท

ในปี 2555 เศรษฐกิจภาคสหกรณ์ของประเทศ มีปริมาณธุรกิจประมาณ 2 ล้านล้านบาท ประมาณ 17% ของรายได้ประชาชาติ (GDP) ของประเทศประจำปี 2555 ซึ่งมีประมาณ 12.11 ล้านล้านบาท คาดว่าเศรษฐกิจภาคสหกรณ์ของประเทศไทยจะมีสัดส่วนของรายได้ประชาชาติมากขึ้นต่อไปอีก เพราะสหกรณ์เป็นทั้งสถาบันธุรกิจและสถาบันการเงิน ในปี 2555 มีครอบครัวประชากรไทย 11 ล้านครอบครัวเป็นสมาชิกสหกรณ์ทุกประเภทหรือร้อยละ 60.00 ของทั้งประเทศ 18.62 ล้านครอบครัว ละ 3.5 คน คาดว่าจะมีครอบครัวไทยสมัครเป็นสมาชิกสหกรณ์ประเภทต่างๆ มากขึ้นต่อไปอีก



วิเคราะห์ผลการดำเนินงานและฐานะการเงินของขบวนการสหกรณ์ 7 ประเภท ปีการบัญชี 2555

รายการ	หน่วยนับ	ประเภทสหกรณ์							รวม
		เกษตร	ประมง	นิคม	ร้านค้า	บริการ	ออมทรัพย์	เครดิตชุมชน	
จำนวน ณ 30 ก.ย. 2555	สหกรณ์	4,420	102	95	267	1,180	1,420	544	8,028
จำนวนรวมข้อมูลได้	"	3,524	76	84	171	896	1,312	475	6,538
จำนวนรวมข้อมูลไม่ได้	"	896	26	11	96	284	108	69	1,490
อัตราที่รวมข้อมูลไม่ได้ต่อจำนวนทั้งหมด	%	20.27	25.49	11.58	35.95	24.07	7.60	12.68	18.56
จำนวนสมาชิก	คน/ครอบครัว	6,274,400	14,290	182,737	646,708	374,949	2,764,225	620,799	10,878,108
จำนวนเฉลี่ยต่อสหกรณ์									
จำนวนสมาชิก	คน/ครอบครัว	1,788	188	2,175	3,782	418	2,107	1,307	
ทุนดำเนินงาน	ล้านบาท	48.56	9.03	82.98	13.34	14.45	1,164.18	104.42	
ทุนของสหกรณ์	"	15.93	1.13	23.64	9.25	4.42	553.48	35.02	
ปริมาณธุรกิจ	"	88.30	14.36	163.90	36.99	14.84	1,133.82	80.39	
กำไรสุทธิประจำปี	"	1.31	0.58	2.09	1.11	0.52	36.98	2.44	
กำไรสุทธิ	"	1.47	0.67	2.39	1.16	0.59	37.00	2.51	
(ขาดทุนสุทธิ)	"	(-0.16)	(-0.09)	(-0.30)	(-0.05)	(-0.07)	(-0.02)	-0.07	
กำไรสุทธิประจำปี									
ทุนดำเนินงาน	%	2.70	6.42	2.52	8.32	3.60	3.18	2.34	
ทุนของสหกรณ์	%	8.22	51.32	8.84	12.00	11.76	6.68	6.96	
ปริมาณธุรกิจ	%	1.48	4.04	1.27	3.00	3.50	3.26	3.03	

ที่มา : (1) ตัวเลขดิบจากกรมตรวจบัญชีสหกรณ์ในเอกสาร ชื่อ "สารสนเทศสาขาวิสาหกิจด้านการเงินสหกรณ์และกลุ่มเกษตรกรรายจังหวัด (ฉบับนำร่อง) ประจำปี 2555"

(2) ตัวเลขคำนวณและสรุปแบบตารางโดย อาบ นคะจัด



สอ.มก. : กรณีสวอย่าง สภกรณ์ออมทรัพย์ชั้นนำ

พศ.รังสรรค ปิตปัญญา^{1*}

กรับกับก่อน

ประเทศไทยมีสภกรณ์ออมทรัพย์ที่มีฐานะมั่นคง ให้บริการแก่สมาชิกของตนได้อย่างหลากหลาย และสามารถให้ความช่วยเหลือทางการเงินแก่สภกรณ์อื่นๆ ได้ ซึ่งผมเรียกว่า “สภกรณ์ออมทรัพย์ชั้นนำ” อยู่หลายสภกรณ์ หนึ่งในจำนวนนั้น คือ สภกรณ์ออมทรัพย์มหาวิทยาลัยเกษตรศาสตร์ หรือ สอ.มก. ของชาวมหาวิทยาลัยเกษตรศาสตร์นั่นเอง บทความนี้จึงขอนำเอาเรื่องราวของ สอ.มก. มาเป็นกรณีสวอย่างเพื่ออธิบายให้สาธารณชนได้เห็นถึงความสามารถและศักยภาพของสภกรณ์ออมทรัพย์ในการพัฒนาฐานะทางเศรษฐกิจและสังคมของสมาชิก รวมถึง ศักยภาพในการสนับสนุนการพัฒนาสังคมด้วย

ความเป็นมาและพัฒนาการของ สอ.มก.

สอ.มก. จัดตั้งขึ้นจากความ ต้องการของบุคลากรมหาวิทยาลัย เกษตรศาสตร์ เมื่อวันที่ 6 มกราคม 2502 โดยมีสมาชิกเริ่มแรก 110 คน นับตั้งแต่นั้นเป็นต้นมากิจการของ สอ.มก. ขยายตัวอย่างต่อเนื่องในทุกๆ มิติ ณ วันที่ 31 ธันวาคม 2555 สอ.มก. มีสมาชิกทั้งสิ้น 8,855 คน มี สินทรัพย์รวม 21,944.81 ล้านบาท ซึ่งเกือบทั้งหมดมีที่มาจากแหล่งภายใน

: ของ สอ.มก. เอง (หุ้น/ เงินทุนต่างๆ/
: เงินรับฝาก) มีเพียงร้อยละ 2.28
: เท่านั้นที่เป็นหนี้สินจากแหล่งภายนอก
: จึงกล่าวได้ว่า สอ.มก. เป็นสภกรณ์ที่
: มีการเจริญเติบโตอย่างต่อเนื่อง และ
: มีความมั่นคงสูงมาก และเมื่อพิจารณา
: ถึงความสามารถในการสร้างกำไร
: (เงินส่วนเกิน) ก็พบว่า สอ.มก. สามารถ
: บริหารงานมีกำไรสุทธิเพิ่มขึ้นอย่าง
: ต่อเนื่อง โดยในปี 2546 มีกำไรสุทธิ
: 185.31 ล้านบาท เพิ่มขึ้นเป็น 583.79
: ล้านบาท ในปี 2555 กำไรหรือเงิน

^{1*} รองประธานกรรมการดำเนินการ และผู้ช่วยศาสตราจารย์ ประจำภาควิชาสหกรณ์ คณะเศรษฐศาสตร์ มหาวิทยาลัยเกษตรศาสตร์



ส่วนเกินเหล่านี้นอกจากจัดสรรคืนแก่สมาชิกในรูปของเงินเฉลี่ยคืน และ เงินปันผลแล้ว ยังถูกจัดสรรไปเพื่อจัดสวัสดิการให้แก่สมาชิกด้วย และที่สำคัญคือมากกว่าร้อยละ 10 ของกำไรดังกล่าวถูกจัดสรรไปเป็นทุนสำรองหรือทุนกลางของ สอ.มก. ซึ่งถือเป็นหลักประกันความมั่นคงขององค์กร

กิจกรรมของ สอ.มก.

กิจกรรมหลัก: กิจกรรมหลักที่ สอ.มก. ดำเนินการอยู่ในปัจจุบัน คือ การส่งเสริมการออมของสมาชิกทั้งในรูปของหุ้น และ เงินฝาก เมื่อสิ้นปี 2555 สมาชิกถือหุ้น และ ฝากเงินไว้กับ สอ.มก. สูงถึง 4,813.77 และ 14,857.33 ล้านบาท ซึ่งเงินเหล่านี้ สอ.มก. ได้นำมาจัดบริการเงินกู้ให้แก่สมาชิกที่มีความเดือดร้อนไป จำนวน 3,645.82 ล้านบาท และให้ สอ. อื่นๆ ตาม **หลักการของการร่วมมือช่วยเหลือกันระหว่างสหกรณ์** ไปจำนวน 3,374.58 ล้านบาท ที่เหลือนำไปลงทุนในพันธบัตรรัฐบาล และ ตราสารต่างๆ ที่กฎหมายอนุญาต และเพื่อให้การบริหารงานด้านการเงินและการลงทุนเป็นไปด้วยความรอบคอบและคล่องตัว สอ.มก. ได้ตั้งคณะกรรมการบริหารการเงินขึ้นมาดูแลเรื่องนี้โดยเฉพาะ

กิจกรรมอื่นที่เกี่ยวข้องกับการเงิน: นอกเหนือจากการส่งเสริมการออมและให้เงินกู้แล้ว สอ.มก. ยังเปิดบริการขายกองทุน LTF และ RMF เพื่อประโยชน์ในการลดหย่อนภาษีให้แก่สมาชิกด้วย รวมถึงจัดหาบริษัทประกันชีวิต และประกันภัยที่มีเงื่อนไขการรับประกันค่าเบี้ยประกัน และบริการหลังการขายที่มีคุณภาพมาให้บริการแก่สมาชิกอีกด้วย

สวัสดิการสมาชิก: นอกจากกิจกรรมด้านการเงินดังกล่าวแล้ว สอ.มก. ยังได้จัดสวัสดิการให้แก่สมาชิก และ ช่วยเหลือสังคมอย่างต่อเนื่อง สวัสดิการที่จัดให้แก่สมาชิกนั้นเป็นแบบครบวงจรชีวิต คือ ตั้งแต่เกิดจนตาย เช่น ถึงวันเกิด วันแต่งงาน จะมีเงินสวัสดิการให้ เจ็บป่วย สอ.มก. ช่วยจ่ายค่ารักษาพยาบาลบางส่วนให้ ต้องการศึกษาต่อ สอ.มก. ให้ทุนการศึกษาบางส่วน เกษียณอายุมีเงินช่วยเหลือเช่นเดียวกับเงินบำเหน็จบำนาญให้ และเมื่อเสียชีวิต สอ.มก. ยังจ่ายเงินช่วยเหลืองานศพด้วย นอกเหนือจากการจัดสวัสดิการแก่ตัว

สมาชิกโดยตรง สหกรณ์ยังจัดสวัสดิการแก่ครอบครัวสมาชิกด้วย เช่น การให้ทุนการศึกษาบุตร การช่วยเหลือครอบครัวกรณีที่สมาชิกถึงแก่กรรม รวมถึงช่วยเหลือกรณีที่คนในครอบครัวถึงแก่กรรมด้วย

ยิ่งกว่านั้น สอ.มก. พยายามปรับปรุงระบบสวัสดิการที่ให้แก่สมาชิกให้ดียิ่งขึ้นอีก โดยพิจารณาถึงการเพิ่มสวัสดิการที่ไม่ใช่ตัวเงิน เช่น การจัดกิจกรรมให้ความรู้ด้านการบริหารเงิน การออกกำลังกายและสุขภาพ และกิจกรรมสันทนาการอื่นๆ นอกจากนั้นแล้ว ยังพิจารณาถึงการพัฒนาระบบบำนาญที่เหมาะสมให้กับสมาชิกด้วย อีกเรื่องหนึ่งที่มีการพูดถึงกันอยู่ คือ การจัดตั้ง “กองทุนสงเคราะห์สมาชิกยากไร้” เพื่อช่วยเหลือในลักษณะสงเคราะห์แก่สมาชิกที่มีปัญหาการเงิน (ปัญหาชีวิต) รุนแรง ทั้งนี้ สอ.มก. ตั้งเป้าหมายที่จะพัฒนาตนเองไปสู่การเป็น **สหกรณ์สวัสดิการ** ตามอุดมการณ์ของสหกรณ์ โดยเมื่อการประชุมใหญ่ครั้งที่ผ่านมามีได้จัดสรรกำไรสุทธิจำนวนมากถึง 71.95 ล้านบาท เข้าเป็นทุนสวัสดิการสมาชิก

กิจกรรม CSR: นอกจากให้ความช่วยเหลือแก่สมาชิกและครอบครัวแล้ว สอ.มก. ยังให้ความช่วยเหลือแก่ชุมชนและสังคม ตาม **หลักการเอื้ออาทรต่อชุมชน** ด้วย โดยใน ปี 2555 สอ.มก. ให้ความช่วยเหลือกิจกรรมต่างๆ ของมหาวิทยาลัย และ สังคมภายนอกเป็นเงิน 4.52 ล้านบาท นอกจากให้ความช่วยเหลือในรูปของตัวเงินแล้ว สอ.มก. ยังให้ความช่วยเหลือด้านความรู้แก่สมาชิก และบุคคลอื่นๆ ด้วย โดยเฉพาะบุคลากรของ สอ. อื่นๆ ตาม **หลักการร่วมมือกันระหว่างสหกรณ์** ทั้งนี้ในรอบ 3 ปีที่ผ่านมา สอ.มก. ได้ต้อนรับ สอ. อื่นๆ ที่มาดูงานปีละประมาณ 10 ถึง 20 ครั้ง ยิ่งกว่านั้นยังได้ส่งบุคลากรไปบรรยายหรืออภิปรายให้ความรู้ด้านสหกรณ์แก่สหกรณ์ และ องค์กรต่างๆ อีกปีละหลายครั้ง ทั้งนี้ สอ.มก. พยายามดำเนินการด้านการให้การศึกษาอบรมอย่างจริงจังและต่อเนื่องทั้งภายในองค์กรและนอกองค์กร เนื่องจากตระหนักดีว่าการให้การศึกษาอบรมเป็นเครื่องมือสำคัญที่จะทำให้สหกรณ์และ ขบวนการเจริญเติบโตได้อย่างยั่งยืน



การปรับปรุงกิจกรรมด้วย IT

และเพื่อให้การทำงานเป็นไปอย่างมีประสิทธิภาพ สอ.มก. ได้นำเอาเทคโนโลยีสารสนเทศและการสื่อสาร และการบริหารงานเชิงกลยุทธ์เข้ามาปรับใช้ในองค์กรอย่างจริงจัง ในด้านของเทคโนโลยีสารสนเทศและการสื่อสารนั้นถูกนำมาปรับใช้หลายปีแล้ว แต่ที่ถือว่าเป็นจุดเปลี่ยนที่สำคัญในการนำเทคโนโลยีดังกล่าวมาใช้ เกิดขึ้นในปี 2544 เมื่อมีการตกลงร่วมมือกันระหว่าง สอ.มก. กับ ธนาคารไทยพาณิชย์ จำกัด (มหาชน) ซึ่งจากการตกลงดังกล่าวนำไปสู่การเชื่อมโยงระบบสารสนเทศของ

สอ.มก. และ ธนาคารไทยพาณิชย์ เข้าด้วยกัน มีการพัฒนาบัตรสมาชิกอิเล็กทรอนิกส์ขึ้น ซึ่งเป็นทั้งบัตรสมาชิกและบัตรเอทีเอ็มไปพร้อมๆ กัน บัตรดังกล่าวสามารถทำธุรกรรมทางการเงินกับ สอ.มก. ผ่านตู้เอทีเอ็มของธนาคารไทยพาณิชย์ได้โดยตรง ในระบบ Real Time On Line และ ถือว่าเป็นสหกรณ์ออมทรัพย์แห่งแรกในประเทศไทยที่สามารถเชื่อมโยงเครือข่ายออนไลน์กับธนาคารพาณิชย์ได้สำเร็จ ยิ่งไปกว่านั้น สอ.มก. ยังมุ่งมั่นพัฒนาตัวเองไปสู่การเป็น “สหกรณ์อิเล็กทรอนิกส์” หรือ e-Coop อีกด้วย

ส่งท้ายก่อนจาก

เช่นเดียวกับสหกรณ์ชั้นนำอื่นๆ กว่าจะมาถึงวันนี้ สอ.มก. ต้องผ่านช่วงเวลาแห่งความยากลำบากมาก่อน โดยเริ่มจากการมีเงินออมน้อย ไม่เพียงพอต่อความต้องการกู้ของสมาชิก ทำให้สมาชิกไม่มั่นใจใน สอ.มก. มหาวิทยาลัยเกษตรศาสตร์ ในฐานะองค์กรแม่ได้ให้ความช่วยเหลือ สอ.มก. อย่างจริงจัง จนสามารถเรียกความเชื่อมั่นจากสมาชิกได้ และมีการออมเพิ่มมากขึ้นอย่างต่อเนื่อง สอ.มก. ใช้เวลาเกือบ 30 ปี ที่จะหลุดพ้นจากการเป็นสหกรณ์ที่มีเงินไม่พอ มาเป็นสหกรณ์ที่มีเงินพอให้สมาชิกกู้โดยไม่ต้องไปกู้ยืมจากแหล่งเงินภายนอก จนปัจจุบันกลายเป็นสหกรณ์ที่มีเงินเหลือเกินความต้องการกู้ยืมของสมาชิก และสามารถให้ความช่วยเหลือทางการเงินแก่สหกรณ์อื่นๆ ได้ นอกจากนั้น สอ.มก. ยังแสดงบทบาทอย่างสำคัญในการพัฒนาสวัสดิการให้แก่สมาชิก โดยมีความมุ่งมั่นที่จะให้สวัสดิการแก่สมาชิกแบบครบวงจรชีวิต หรือ พัฒนาสู่การเป็น “สหกรณ์สวัสดิการ” รวมทั้งมีการนำเอาเทคโนโลยีใหม่ๆ เข้ามาปรับใช้เพื่อเพิ่มประสิทธิภาพในการให้บริการด้วย

ถึงตรงนี้ผมอยากสรุปว่า **“สอ.มก. คือ เครื่องมือมหัศจรรย์ ในการพัฒนาคุณภาพชีวิตของคนในประชาคม มก.”**... สวัสดิศรัับ



สอ.มก. กับเครือข่าย สหกรณ์ออมทรัพย์

รศ.อุทิศ จารุพันธุ์

สหกรณ์ออมทรัพย์มหาวิทยาลัยเกษตรศาสตร์ จำกัด (สอ.มก.) ได้ดำเนินกิจการมาเป็นปีที่ 55 ในปี พ.ศ. 2557 นี้ นับได้ว่าเป็นสหกรณ์ออมทรัพย์ที่เก่าแก่ในลำดับต้นๆ ของสหกรณ์ออมทรัพย์ในประเทศไทย สหกรณ์หนึ่งในระยะ 20 ปีแรกของการดำเนินงานนั้น กิจกรรมส่วนใหญ่ของ สอ.มก. จำกัดอยู่เฉพาะสมาชิก แต่ก็เริ่มมีเงินเหลือที่ลงทุนบ้างแล้ว กิจกรรมระหว่างเพื่อนบ้านที่เป็นสหกรณ์ออมทรัพย์ด้วยกันบริเวณเกษตรกลางบางเขนยังมีไม่มากนัก อาทิ กรมป่าไม้ กรมประมง กรมการข้าว (ชื่อในขณะนั้น) ส่วนกรมอื่นๆ ของกระทรวงเกษตรยังไม่ได้ย้ายเข้ามาบริเวณเกษตรกลางบางเขน กิจกรรมส่วนใหญ่ก็เป็นเพียงการพบปะสังสรรค์ตามโอกาส สหกรณ์แต่ละแห่งก็ทำกิจกรรมเฉพาะสมาชิกของตนเองเป็นส่วนใหญ่ อย่างไรก็ตามอุดมการณ์ของสหกรณ์ในส่วนที่จะต้องมีความร่วมมือระหว่างสหกรณ์ด้วยกันเองแต่ละสหกรณ์ในขณะนั้นก็ยังยึดมั่นอยู่เสมอ เพียงแต่กิจกรรมยังไม่มากนัก

นับตั้งแต่ ปี 2530 เป็นต้นมา การร่วมมือระหว่างสหกรณ์ออมทรัพย์ต่างๆ เริ่มมีมากขึ้น เนื่องจากหลายๆ สหกรณ์เริ่มมีเงินเหลือจากการให้สมาชิกกู้ สหกรณ์ที่ก่อตั้งภายหลังหลายสหกรณ์เริ่มมีความต้องการเงินให้สมาชิกกู้มากขึ้น ระบบธนาคารพาณิชย์ขณะนั้นยังไม่รู้จักสหกรณ์ออมทรัพย์มากนัก การขอสินเชื่อจากธนาคารทำได้ยาก การพึ่งพาให้ความช่วยเหลือด้านการเงินระหว่างสหกรณ์จึงเป็นจุดเริ่มต้นของการสร้างเครือข่ายระหว่างสหกรณ์ขึ้นมา และ สอ.มก. ก็นับได้ว่าเป็นสหกรณ์ที่มีบทบาทสำคัญในการรวมกลุ่มสหกรณ์ต่างๆ หลังจากนั้นไม่นานเครือข่ายต่าง ๆ ก็เริ่มมีกิจกรรมอื่นเพิ่มขึ้นมานอกเหนือจากเรื่องการเงิน เช่น กิจกรรมช่วยเหลือสังคม กิจกรรมทางวิชาการ กิจกรรมบำเพ็ญประโยชน์อื่นๆ สร้างความเข้มแข็งให้กับขบวนการสหกรณ์มาอย่างต่อเนื่อง



เครือข่ายสหกรณ์ที่ สอ.มก. ของเราได้เข้าไป
ร่วมเป็นผู้ก่อตั้ง และเป็นแกนนำในการจัดทำข้อตกลง
ร่วมมืออย่างเป็นทางการ และปัจจุบันก็ยังมีกิจกรรม
อย่างต่อเนื่อง ได้แก่

1. กลุ่มเสถียรภาพ เป็นกลุ่มที่มีเงินเหลือ
จากการให้สมาชิกของตนเองกู้ยืมตามปกติ และสามารถ
ให้สหกรณ์อื่นกู้ยืมได้ และจะรักษาระดับอัตราดอกเบี้ย
ที่ให้ให้แก่สหกรณ์อื่นไม่ลดดอกเบี้ยแข่งกัน นอกจากนี้ยัง
จะช่วยเหลือซึ่งกันและกันกรณีสหกรณ์ใดสหกรณ์หนึ่ง
ขาดสภาพคล่อง แต่ต่อมาก็มีการปรับนโยบายเรื่องอัตรา
ดอกเบี้ยที่จะให้ให้กับสหกรณ์อื่นให้ยืดหยุ่นมากขึ้น ไม่
จำเป็นต้องใช้อัตราเดียวกัน แต่จะประสานให้ข้อมูล
ระหว่างกัน กลุ่มเสถียรภาพก่อตั้งมาตั้งแต่ พ.ศ. 2530
มีสหกรณ์สมาชิก จำนวน 11 สหกรณ์ และได้มีการจัด
ทำข้อตกลงร่วมกันใหม่ใน พ.ศ. 2552 เป็นข้อตกลงใน
การจัดระบบพัฒนาเสถียรภาพทางการเงินของสหกรณ์
ออมทรัพย์ (ฉบับที่ 2) ในข้อตกลงฉบับนี้จะร่วมมือกัน
ทางด้านการรักษาสภาพคล่องแก่สมาชิกในกลุ่ม การ
รวมตัวกันเพื่อต่อรองในการลงทุน การสนับสนุนด้าน
วิชาการซึ่งกันและกัน และหารือร่วมมือกันในการวาง
หลักเกณฑ์ในการกำหนดอัตราดอกเบี้ยที่จะปล่อยกู้ แต่
ไม่มีการบังคับว่าจะต้องใช้อัตราเดียวกัน โดยมีกร

• ลงนามที่สหกรณ์ออมทรัพย์มหาวิทยาลัยเกษตรศาสตร์
• จำกัด เมื่อวันที่ 24 มิถุนายน 2552 ประกอบด้วย
• สหกรณ์ออมทรัพย์ ดังต่อไปนี้

- 1) สอ.มหาวิทยาลัยธรรมศาสตร์ จำกัด
- 2) สอ.พนักงานบริษัทการบินไทย จำกัด
- 3) สอ.มหาวิทยาลัยเกษตรศาสตร์ จำกัด
- 4) สอ.วชิรพยาบาล จำกัด
- 5) สอ.มหาวิทยาลัยมหิดล จำกัด
- 6) สอ.สหภาพแรงงานรัฐวิสาหกิจการไฟฟ้า
นครหลวง จำกัด
- 7) สอ.สำนักงาน ก.พ. จำกัด
- 8) สอ.พนักงานบริษัทเบอร์รี่ยุคเกอร์ จำกัด
- 9) สอ.การไฟฟ้าฝ่ายผลิตแห่งประเทศไทย
จำกัด

- 10) สอ.มหาวิทยาลัยสงขลานครินทร์ จำกัด
 - 11) สอ.การเคหะแห่งชาติ จำกัด
- ต่อมาได้รับสหกรณ์ออมทรัพย์กรมวิทยาศาสตร์
การแพทย์ จำกัด เข้ามาอยู่กลุ่มอีก 1 สหกรณ์

2. กลุ่มไตรภาคี มีวัตถุประสงค์ในการร่วม
มือทางด้านการเงินและด้านวิชาการ ให้ความช่วยเหลือ
ซึ่งกันและกันในกรณีสมาชิกในกลุ่มต้องการทุนหมุนเวียน
เร่งด่วน โดยมีการกำหนดวงเงินที่จะให้ความช่วยเหลือ



กันทันทีไม่เกิน 50 ล้านบาทในแต่ละครั้ง ระยะเวลาใช้
คืนไม่เกิน 3 เดือน แต่เดิมกลุ่มนี้มีเพียง สอ.มหาวิทยาลัย
เกษตรศาสตร์ จำกัด กับ สอ.พนักงานธนาคารออมสิน
จำกัด เท่านั้น ทำข้อตกลงกันที่ร้านอาหารแตรี่ควีน เมื่อ
วันที่ 22 สิงหาคม 2548 ต่อมาก็รับ สอ.การไฟฟ้าฝ่าย
ผลิตแห่งประเทศไทย จำกัด เข้าร่วมกลุ่ม กลายเป็น 3
สหกรณ์ และตั้งชื่อว่ากลุ่มไตรภาคี กลุ่มนี้จะผลัดกันเป็น
เจ้าภาพจัดสัมมนาทางวิชาการ และพบปะสังสรรค์กัน
ปีละ 1 ครั้ง

3. กลุ่มเบญจมิตร ประกอบไปด้วยสหกรณ์
ออมทรัพย์ 5 แห่ง ได้แก่

- 1) สอ.มหาวิทยาลัยเกษตรศาสตร์ จำกัด
- 2) สอ.จุฬาลงกรณ์มหาวิทยาลัย จำกัด
- 3) สอ.พนักงานบริษัทการบินไทย จำกัด
- 4) สอ.การไฟฟ้าฝ่ายผลิตแห่งประเทศไทย
จำกัด
- 5) สอ.มหาวิทยาลัยมหิดล จำกัด

กลุ่มเบญจมิตร เดิมคือกลุ่มจตุรมิตร ประกอบ
ไปด้วย สอ.มก. สอ.จุฬาฯ สอ.การบินไทยฯ และ
สอ.การไฟฟ้าฝ่ายผลิตฯ จำกัด มีวัตถุประสงค์คล้ายๆ
กับกลุ่มไตรภาคี คือ การให้ความช่วยเหลือทางการเงิน
ด้านวิชาการแก่สหกรณ์ขนาดเล็ก การแลกเปลี่ยน
ข้อมูลด้านการลงทุนของแต่ละสหกรณ์ ซึ่งทั้ง 4 สหกรณ์
นี้ ล้วนแต่เป็นสหกรณ์ที่มีการลงทุนในด้านตราสารหนี้
ตราสารทุน และการว่าจ้างบริษัทหลักทรัพย์จัดการ

กองทุนเป็นผู้ลงทุนให้ รวมถึงการให้เงินกู้แก่สหกรณ์
ต่างๆ ยกเว้น สอ.การไฟฟ้าฝ่ายผลิตแห่งประเทศไทย
จำกัด เท่านั้นที่เน้นการลงทุนอย่างเดียว ไม่มีการปล่อย
กู้แก่สหกรณ์อื่น กลุ่มจตุรมิตรจะผลัดกันเป็นเจ้าภาพครั้ง
ละ 2 ปี มีการจัดสัมมนาทางวิชาการ และแลกเปลี่ยน
ข้อมูลการดำเนินงานระหว่างกลุ่มเป็นหลัก กลุ่มจตุรมิตร
ได้มีการตกลงร่วมมือกันอย่างเป็นทางการ ใน พ.ศ. 2552
โดยมีพิธีลงนามร่วมกันเมื่อวันที่ 25 มีนาคม 2552 ที่
สอ.มหาวิทยาลัยเกษตรศาสตร์ จำกัด กิจกรรมระหว่าง
ปีจะมีเป็นครั้งคราวเพิ่มเติมตามสถานการณ์ หากมี
เหตุการณ์ที่มีผลกระทบต่อขบวนการสหกรณ์เกิดขึ้น กลุ่ม
จตุรมิตรก็จะมีกรณีนัดพบปะหารือ แลกเปลี่ยนความเห็น
กันเป็นครั้งๆ ไป เมื่อมี สอ.มหาวิทยาลัยมหิดล จำกัด
เข้ามาร่วมในกลุ่มในช่วงปลาย ปี 2556 จึงได้เปลี่ยนชื่อ
มาเป็นกลุ่มเบญจมิตร

4. กลุ่มภาคีสหกรณ์บางเขน (ภสบ.) กลุ่ม
ภาคีสหกรณ์บางเขนในระยะเริ่มแรกประกอบด้วยสหกรณ์
ออมทรัพย์ของกรมต่างๆ ในสังกัดกระทรวงเกษตรและ
สหกรณ์ที่ตั้งอยู่ในบริเวณรอบพื้นที่ที่เรียกว่า เกษตรกลาง
บางเขน อันเป็นที่ตั้งของกระทรวงเกษตรฯ และ
มหาวิทยาลัยเกษตรศาสตร์ อาทิเช่น สอ.กรมป่าไม้
สอ.กรมประมง สอ.กรมวิชาการเกษตร สอ.กรมส่งเสริม
การเกษตร ฯลฯ สหกรณ์ดังกล่าวล้วนแต่มีต้นสังกัด
เดียวกัน มีกิจกรรมที่ต้องพบปะกัน ทำงานร่วมกันอยู่
แล้ว การรวมตัวจึงเป็นไปอย่างไม่เป็นทางการ กิจกรรม





ต่างๆ ส่วนใหญ่เป็นการแลกเปลี่ยนข้อมูลระหว่างกัน พบปะสังสรรค์ระหว่างกรรมการสภรณ ฯลฯ ต่อมา สอ.มก. จึงเข้าไปร่วมกลุ่มด้วยเนื่องจากอยู่ในพื้นที่เดียวกัน และมีสภรณออมทรัพย์ที่ตั้งอยู่ใกล้เคียงกับมหาวิทยาลัยเกษตรศาสตร์เข้ามาร่วมในกลุ่มเพิ่มขึ้น แต่ก็ยังไม่มีการตั้งชื่อกลุ่ม จนกระทั่งใน ปี พ.ศ. 2551 กลุ่มจึงมีการทำบันทึกข้อตกลงความร่วมมือที่จะสนับสนุนซึ่งกันและกันทางด้านการเงิน ด้านเทคโนโลยีสารสนเทศ และด้าน ขบวนการสภรณและสังคม โดยมีพิธีลงนามในข้อตกลง ร่วมมือกันในวันที่ 6 ตุลาคม 2551 ณ สภรณออมทรัพย์ มหาวิทยาลัยเกษตรศาสตร์ จำกัด ประกอบด้วย 6 สภรณ ออมทรัพย์ คือ

- 1) สอ.กรมป่าไม้ จำกัด
- 2) สอ.กรมส่งเสริมการเกษตร จำกัด
- 3) สอ.กรมวิชาการเกษตร จำกัด
- 4) สอ.กรมประมง จำกัด
- 5) สอ.กรมพัฒนาที่ดิน จำกัด
- 6) สอ.มหาวิทยาลัยเกษตรศาสตร์ จำกัด



การลงนามในวันนั้นมีข้อตกลงที่จะร่วมมือกัน ทางด้านการเงิน ด้านวิชาการ และเทคโนโลยีสารสนเทศ ด้านการสนับสนุนเครือข่ายและขบวนการสภรณ ด้าน สังคมและอื่นๆ ต่อมาใน ปี พ.ศ. 2554 ก็มีสภรณออม ทรัพย์กรมปศุสัตว์ จำกัด สภรณออมทรัพย์กรมการ ขนส่งทางบก จำกัด สภรณออมทรัพย์สำนักงานปฏิรูป ที่ดินเพื่อเกษตรกร จำกัด สภรณออมทรัพย์ตาต้า วันเอเชีย จำกัด และสภรณข้าราชการสภรณ จำกัด เข้ามาร่วมในภาครวมเป็น 11 สภรณ ในช่วงนี้กลุ่ม ภาครวมมีกิจกรรมร่วมกันมากขึ้น ส่วนใหญ่เป็นกิจกรรมช่วย เหลือสังคม โดยมีกิจกรรมที่เป็นโครงการนำร่องที่สำคัญ เช่น การช่วยเหลือชุมชนบางบัวสร้างศูนย์พัฒนาเด็ก ก่อนวัยเรียนในชุมชน แต่ละสภรณได้ร่วมกันบริจาค เงินจนกระทั่งดำเนินการได้สำเร็จ และมอบให้ชุมชน บางบัวเป็นผู้สานต่อโครงการมาจนถึงปัจจุบัน

ใน ปี พ.ศ. 2555 กลุ่มภาครวมบางเขน ทั้ง 11 แห่ง ได้บรรลุความตกลงร่วมกันทางด้านการเงิน โดยแต่ละสภรณจะเปิดบัญชีเงินฝากไว้ในสภรณภาครวม บัญชีละ 10,000 บาท เพื่อที่ว่าเมื่อสภรณใดสภรณ หนึ่งในภาครวมมีความต้องการรับการสนับสนุน หรือความ ช่วยเหลือเร่งด่วน แต่ละสภรณสามารถนำเงินไปฝาก เพื่อช่วยเหลือในทันที ครั้งละไม่เกิน 30 ล้านบาท ได้ มีการลงนามเป็นทางการของ 11 สภรณในวันที่ 15 พฤศจิกายน 2555 ณ สภรณออมทรัพย์มหาวิทยาลัย เกษตรศาสตร์ จำกัด

ปัจจุบันภาครวมบางเขนมีกิจกรรมร่วมกัน อย่างต่อเนื่อง มีการตั้งอนุกรรมการชื่อย่อยทำกิจกรรม แต่ละเรื่องตามเหตุการณ์ในขณะนั้น มีกิจกรรมสร้าง ความสามัคคีและส่งเสริมสุขภาพโดยการจัด เดิน-วิ่ง เพื่อสุขภาพ ในแต่ละปีมีกิจกรรมทำบุญทอดผ้าป่า และ สนับสนุนขบวนการสภรณให้กับชุมชน (กลุ่มชานา พุทธเศรษฐศาสตร์ จังหวัดเชียงราย) เป็นต้น และที่ สำคัญก็คือมีการแลกเปลี่ยนข้อมูลการดำเนินงาน ปัญหา อุปสรรค วิธีแก้ไข ซึ่งแต่ละสภรณจะมีประสบการณ์ แตกต่างกันไป นับว่าเกิดประโยชน์อย่างยิ่ง



เมื่อสมาชิกมีจำนวนมากขึ้น กลุ่มภาคจึงมีนโยบายให้ผลัดเปลี่ยนกันเป็นเจ้าภาพ ผลัดกันเป็นประธานกลุ่ม โดยให้จับคู่ระหว่างสหกรณ์ขนาดใหญ่กับสหกรณ์ขนาดเล็ก แต่ละคู่จะร่วมกันเป็นเจ้าภาพในแต่ละปี เพื่อให้จะได้หมุนเวียนกันทำหน้าที่ได้ทั่วถึง และล่าสุดสหกรณ์ออมทรัพย์สำนักงานตำรวจแห่งชาติ จำกัด ได้เข้ามาร่วมกับภาคีสหกรณ์บางเขนเมื่อปลายปี 2556 ภาคีสหกรณ์บางเขนปัจจุบันจึงมีสมาชิก รวม 12 สหกรณ์ ประกอบด้วย

- 1) สอ.กรมป่าไม้ จำกัด
- 2) สอ.กรมส่งเสริมการเกษตร จำกัด
- 3) สอ.กรมวิชาการเกษตร จำกัด
- 4) สอ.กรมประมง จำกัด
- 5) สอ.กรมพัฒนาที่ดิน จำกัด
- 6) สอ.มหาวิทยาลัยเกษตรศาสตร์ จำกัด

- 7) สอ.กรมปศุสัตว์ จำกัด
- 8) สอ.กรมขนส่งทางบก จำกัด
- 9) สอ.ตาต้าวัน เอเชีย (ประเทศไทย) จำกัด
- 10) สอ.สำนักงานการปฏิรูปที่ดินเพื่อเกษตรกรรม จำกัด
- 11) สอ.ข้าราชการสหกรณ์ จำกัด
- 12) สอ.สำนักงานตำรวจแห่งชาติ จำกัด

เครือข่ายทั้ง 4 ที่ สอ.มก. ได้เข้าไปร่วมอยู่นั้น สอ.มก. ของเราได้ทำหน้าที่มาอย่างต่อเนื่อง และเป็นกำลังสำคัญให้กับแต่ละกลุ่ม นับได้ว่า สอ.มก. ของเราได้ทำหน้าที่ครบถ้วนตามหลักการ และอุดมการณ์ของสหกรณ์ และเป็นสิ่งที่ชาว สอ.มก. ทุกคนควรจะได้มีความภาคภูมิใจร่วมกัน





จะพัฒนานาकिनไปถึงไหน ...สภกรณ์

ดร.วิวัฒน์ แดงสุภา

“ สมาชิกร่ำรวยล้น จนม
ต่างแต่ก็มีดี ทกผู้
ปัญหาคือตัวช้ ่วไป
ใครจักสุขทุกข์ อยู่แล้ว ในใจ ”

สภกรณ์ออมทรัพย์มหาวิทยาลัยเกษตรศาสตร์ จำกัด ของเรา เจริญเติบโตมาได้ 55 ปีเต็ม (6 มกราคม 2502 – 6 มกราคม 2557) อีก 5 ปีก็จะแก่ครบ 60 ปี และพักกินบำนาญได้แล้วนะ และก็ควรจะเป็น เช่นนั้นจริงๆ ด้วย เพราะ สอ.มก. เราจะมีเงินทุนสำรองคือ เงินออม “ของ สภกรณ์เอง” ในปี 2557 นี้ ประมาณ 830 ล้านบาทเป็นอย่างน้อยและ ถ้าวอยู่ถึงเกษียณ (ครบ 60 ปี, 2562) ก็คงจะมีเงินทุนสำรองเป็นของตนเอง ประมาณ 1,000 ล้านบาทอย่างแน่นอน ดอกผลที่ควรจะได้รับจากเงินนี้ ก็คงปีละ 60 ล้านบาทอย่างสบายๆ ให้ใช้ได้อย่างพุ่มเฟิยเดือนละ 5 ล้านบาท ยอมรับว่า สอ.มก. ของเรานำเงินดอกผลอันนี้มาใช้แจกสมาชิก กันอย่างพุ่มเฟิยในรูปของสวัสดิการนั่นเอง

เงินทุนสำรองนี้ได้มาจากการจัดสรรกำไรสุทธิของทุกๆ ปี ใน 10-20 ปีแรก เราก็จัดสรร 10 เปอร์เซ็นต์เป็นอย่งน้อยตามกฎหมาย กำหนด แต่ต่อมาในระยะหลังๆ เมื่อมีการทำกำไรได้เพิ่มมากขึ้น จากการนำ เงินรับฝากจำนวนมากไปลงทุนภายนอกทำให้ สอ.มก. เรามีกำไรเพิ่มขึ้น มาก เมื่อได้นำมาจัดสรรเป็นปันผล-เฉลี่ยคืนกันสูงมากจนเป็นที่พอใจแล้ว ก็สามารถนำกำไรที่เหลืออยู่อีกมาเป็นเงินทุนสำรอง และกองทุนเพื่อ สวัสดิการต่างๆ ได้เป็นจำนวนมากขึ้น สมาชิกในปัจจุบันนี้จึงได้รับสวัสดิการ ต่างๆ กันอย่างมากมายในหลายรูปแบบจนได้ปรากฏเป็นแบบอย่างแก่ สภกรณ์ออมทรัพย์อื่นๆ



สหกรณ์ออมทรัพย์รายขึ้นๆ ทุกปีทุกปีเพราะ มีแต่ออมเพิ่มทุกปี และนำเฉพาะดอกผลจากทุนสำรอง เท่านั้นมาใช้ สหกรณ์นั้นมีแต่รายขึ้นๆ แล้วสมาชิกล่ะเอา แบบอย่างสหกรณ์ไปใช้บ้างไหม แม้จะถูกบังคับให้ออม กันทุกเดือนๆ เป็นทุนมากบ้างน้อยบ้าง ตั้งเป้าไว้ว่าก่อน เกษียณน่าจะได้ทุนสะสมอย่างน้อยสักคนละ 300,000 บาท ก็น่าจะได้กันทุกๆ คน ถ้าตอนสิ้นปีนำเงินปันผลที่ได้จากผลตอบแทนเพิ่มทบเป็นทุนเข้าไปอีก (ตัดใจไม่เอา ไปใช้) และเมื่อมีการเพิ่มเงินเดือนก็ควรจะมีใจเพิ่ม ทุนรายเดือนด้วยตนเองด้วย และเมื่อมีเงินรายได้พิเศษ ก็สามารถนำไปเพิ่มทุนได้ตลอดเวลา สมาชิกไม่น้อยรู้ เข้าใจและทำเช่นนี้อยู่แล้ว บางคนบังคับตนเองถึงขนาด กู้สหกรณ์และกู้ซื้อหุ้นสหกรณ์เลยก็มีเพราะเป็นการบังคับ ตนเองให้ออมและรู้โดยแท้จริงแล้วว่าจะได้กำไรเพิ่มจาก สหกรณ์ประมาณ 2 เปอร์เซ็นต์ (อัตราเงินปันผล-อัตรา ดอกเบี้ยเงินกู้แท้จริงจากสหกรณ์)

ถ้าเป็นไปได้อย่างที่ข้างต้นทุกคนก็ดีซิ แต่ แท้จริงแล้วยังมีสมาชิกอีกไม่น้อยยังไม่รู้จักออมหรือไม่ คิดจะออม และที่น่าสงสารหนักคือไม่มีจะออมจริงๆ เพราะรายได้ไม่พอกับรายจ่าย อยากจะออมใจจะขาดแต่ ไม่มีจะให้ออม ทั้งที่รู้และประหยั้อย่างที่สุดแล้วก็ตาม

สมาชิกบางคนแทนที่จะเก็บออมในรูปของทุน เรือนหุ้นหรือเงินฝาก แต่กลับออมทางอ้อมในรูปของ สินทรัพย์ โดยกู้เงินสหกรณ์ไปซื้อที่ดิน ซื้อบ้านพร้อม ที่ดินหรือห้องชุดซึ่งอาจจะไว้อยู่อาศัยเอง ให้เช่า หรือไว้ ขายต่อเอากำไรในอนาคต การออมหรือการฉลาดทำ ธุรกิจแบบนี้ก็จะเห็นหลายๆ สมาชิกประสบความสำเร็จ กันอยู่แล้ว บางคนก็ใจกล้าและมีความคล่องตัวขนาดกู้ เงินสหกรณ์ไปปล่อยกู้ต่อก็เห็นมีรายได้ดีเช่นกัน ถ้าไม่ โลกมากและประมาทมากไปจนถูกเพื่อนเบียดหรือโกง หนีไป

การรู้จักค่าของเงิน การออมเงินอย่างไร แบบ ไหนดี ตลอดจนการรู้วิธีทำธุรกิจทางการเงินตามสมควร อย่างถูกต้องนั้นเป็นสิ่งที่มีสมาชิกสหกรณ์จะต้องพัฒนา คนไทยเราส่วนใหญ่มักจะอ่อนหัดในเรื่องเหล่านี้ เพราะ ไม่มีการเรียนสอน และฝึกหัดกันแต่เด็กๆ เพราะถือว่า

เด็กมีหน้าที่ใช้เงินเป็นสำคัญ เมื่อเติบโตเป็นผู้ใหญ่ก็ จำเป็นต้องหาเงินและใช้เงิน แต่ไม่ค่อยได้เปรียบในการ ออมเงินและบริหารเงิน หรือลงทุนทางการเงิน

สหกรณ์ออมทรัพย์ มก. เราได้พัฒนามาเยอะ ในหลายๆ ด้าน รวมทั้งการลงทุนต่างๆ ทางการเงินจน ทำกำไรได้ดีกว่าเดิมตามสมควร แม้จะไม่เชี่ยวชาญมากนัก แต่น่าจะพอรู้ว่ายังมีสมาชิกเราไม่น้อยที่ยังไม่เพียงสา เรื่องเงินเท่าที่ควร และนี่เองที่เป็นสาเหตุหลักอันหนึ่งที่ทำให้สมาชิกเราออมเงินไม่เป็น กู้เงินไม่เป็นและลงทุน ทางการเงินไม่เป็น หรือดีมากพอ ควรหรือไม่ที่เราจะมา สอนให้สมาชิกได้รู้และตระหนักในทางการเงินมากขึ้น หรือ “หน้าเลือด” มากขึ้น “งก” มากขึ้น หลายคนก็ยัง เห็นว่าเป็นสมาชิกสหกรณ์ก็แค่รู้ว่าเมื่อมีเงินเหลือก็มา ออมกัน เมื่อต้องการใช้เงินก็มากู้กับสหกรณ์ก็พอแล้ว เพราะสหกรณ์จะนำเงินของสมาชิกมาบริหารเพื่อประโยชน์ สูงสุดอยู่แล้ว ส่วนตัวท่านคิดว่าอย่างไรดีกว่ากันกับการ ให้เจ้าตัวสมาชิกเองรู้และเข้าใจเองด้วยในการออมและ การกู้ อย่างไหนที่ตัวสมาชิกเองจะพัฒนาได้ดีกว่ากันแน่

เป็นที่แน่ชัดว่าผู้ที่รู้และเข้าใจเองทางการเงิน มักจะได้เปรียบในการสร้างฐานะตนเองกว่า เพราะรู้จัก คิดเองและวางแผนเองได้อย่างรอบคอบและชาญฉลาด กว่าในทุกๆ ด้าน แต่ที่ สอ.มก. เราไม่ควรจะละเลยคือ ฝึกอบรมให้ความรู้กับสมาชิกในเรื่องทางการเงินมาก ยิ่งขึ้นเพื่อเป็นการพัฒนาให้สมาชิกได้บรรลุเป้าหมาย ทางการเงินด้วยตนเอง คือรู้จักคิดเองและทำเองเมื่อได้ รู้และเข้าใจเรื่องเงินดีพอ

ที่ผู้เขียนเล่าความมานี้ก็ได้จากประสบการณ์ ล้วนๆ ระลึกถึงความหลังที่ยังโง่งงในการใช้จ่ายเงินสมัย ตั้งแต่เป็นนิสิต-นักศึกษา พ่อแม่ที่ส่งเงินมาเท่าไรก็ใช้ จ่ายจนหมดเกลี้ยง ทั้งที่น่าจะออมได้บ้างเพราะมีรายได้ พิเศษจากการทำงานพิเศษบ้าง แต่ยอมรับว่าไม่รู้เรื่อง การออมและไม่เคยคิดจะเก็บออมเลยแม้แต่น้อย และ เมื่อเริ่มทำงานเองหาเงินใช้เองเต็มร้อยก็เริ่มจะรู้บ้างเล็กน้อยในค่าของเงินแต่สายไปแล้ว เพราะเงินมักจะไม่ค่อย หรือให้ออม ยังมีครอบครัวมีภรรยาและมีลูก อีกทั้งต้อง ผ่อนรถผ่อนบ้านอีกด้วย เรื่องการออมนั้นไม่ได้อยู่ในสมอง เลย คิดอยู่แต่เพียงว่าหาเงินมาเถิดเงินนะเท่าไรก็ใช้หมด



แต่เมื่อจับปลัดจับผลูเข้ามาเป็นกรรมการสหกรณ์ เข้า
มามีส่วนบริหารเงินต้องมีการคิดวางแผนอย่างละเอียด
รอบคอบเพราะเป็นเงินของสหกรณ์จึงรู้จักคำว่า “**ดอกเบี้ย**”
มันเป็นอย่างไรกำไรขาดทุนมันอยู่ตรงไหนและที่สำคัญ
และมีประโยชน์ยิ่งคือได้เห็นตัวอย่างสมาชิกมากมาย
หลายรูปแบบ จึงได้รู้และเข้าใจอย่างชัดเจนว่า “**กู้เงินมา
นานแล้วจริง**” ที่ว่าไม่มีจะออมนั้นแท้จริงแล้วเราไม่รู้จัก
ออมต่างหาก กลัวแต่ว่าไม่พอจะใช้แต่ไม่เคยคิดว่า **จะ
ต้องแบ่งไว้ออมส่วนหนึ่งบ้าง** ทำไม่ละเพื่อนๆ สมาชิก
หลายคนมีรายได้ไม่ได้มากกว่าเรา มีลูกมีเมียเหมือนๆ
เราเขาจึงออมได้อย่างสบายๆ สรุปได้ว่าทั้งหมดนี้เป็น
เพราะเราโง่ เช่นสมาชิกไม่น้อยเหมือนกันที่ไม่ได้ถูก**กระตุ้น
ให้รู้จักออม รู้จักใช้เงินเป็นและตลอดจนรู้จักกู้เงินเป็น**
นกลน้อย-นกลใหญ่ก็ต้องทำรังแต่พอตัว ช้าง
น้อย-ช้างใหญ่ก็ต้องขึ้นน้อย-มากตามตัว ตามธรรมชาติ
แต่มนุษย์เรามีสมองมีความคิดขนาดตัวก็พอๆ กัน แต่มี
ความคิดหรือความฉลาดและปัญญาไม่เท่ากันหรอก ต้อง
มีการศึกษา-เรียนรู้และพัฒนา ถ้าไม่รู้จักศึกษา-เรียนรู้
และพัฒนาปล่อยให้ไปเป็นไปตามธรรมชาติก็คงจะเป็น
เหมือนนกล เหมือนช้างนั่นแหละ

เป้าหมายแท้จริงของสหกรณ์ออมทรัพย์ไม่ใช่
คิดแต่สร้างเสริมให้ตัวสหกรณ์เองมันคงร่ำรวยขึ้นเท่านั้น
แต่ต้องให้บรรดาสมาชิกได้รู้จักพัฒนาตนเองทางการเงิน
และสามารถสร้างฐานะตนเองทางการเงิน จนกระทั่ง

ยืนบนขาตนเองได้ และยังสามารถช่วยเหลือเพื่อแผ่สมา
ชิกอื่นๆ ที่ยังต้องอาศัยคนอื่นช่วยเหลืออยู่ แน่นนอนที่สุด
เสมอ.ก. เราได้ประสบความสำเร็จในการช่วยสร้างสมาชิก
จำนวนไม่น้อยให้ได้มีฐานะทางเศรษฐกิจดีขึ้น มีบ้าน-ที่ดิน
ทรัพย์สินตลอดจนเงินออมกันเป็นจำนวนมาก พร้อมกับ
สวัสดิการต่างๆ มากมายกันอย่างทั่วถึง และเมื่อเสียชีวิต
ลงก็ “ศพสวย” กันถ้วนหน้า แต่ก็ต้องยอมรับว่ายังมี
สมาชิกอยู่ส่วนหนึ่งเช่นกันที่ยังอยู่ในสภาพ “ติดลบ” ไป
เรื่อยๆ จนกระทั่งเกษียณอายุราชการ สหกรณ์มีหน้าที่
จะต้องช่วยเหลือผลักดันสมาชิกกลุ่มนี้ได้อย่างไร เพื่อจะ
ให้ เสมอ.ก. ของเราได้บรรลุเป้าหมายได้อย่างสมบูรณ์
หลายคนก็บ่นว่าช่วยกันสุดๆ แล้ว ใ้กู้เงินไม่รู้จะกู้กัน
อย่างไรแล้ว แต่แท้จริงแล้วการใ้กู้เงินอาจจะกลับเป็น “ยา
พิษ” แก่ผู้กู้ได้ ถ้าเราไม่คิดพัฒนาความคิดของผู้กู้กัน
บ้าง

การช่วยเหลือหรือการพัฒนาบุคคลกลุ่มนี้จึง
น่าจะเป็นนโยบายสำคัญอันหนึ่งของ เสมอ.ก. เราในขณะ
นี้ที่เรียกว่า “**วาระแห่งสหกรณ์**” คือสหกรณ์ควรจะได้
มีนโยบายและตั้งเป้าหมายอย่างชัดเจนในการพัฒนา
สมาชิกสหกรณ์ในกลุ่มนี้เป็นพิเศษ แต่จะพิเศษอย่างไร
และบรรลุเป้าหมายได้แค่ไหนขึ้นอยู่กับ **คณะกรรมการ
ดำเนินการและตัวสมาชิกเองจะร่วมมือกันพัฒนา
อย่างไรในอนาคต**

สมาชิกกำหนดคล้าย
ฐานะไม่เทียบทัน
ความคิดพัฒนากัน
หน้าเต่าตามไพล่พัน

รูปพรรณ
แต่ต้น
ได้แน่
เร่งคืนพันกัน



ปิดเล่ม 57

หนังสือรายงานกิจการประจำปีเป็นเอกสารสำคัญอันหนึ่งที่สหกรณ์ชั้นนำควรจะได้จัดทำให้กับสมาชิก เพื่อจะได้รับรู้ในทุกๆ เรื่องเกี่ยวกับสหกรณ์ในปีที่ผ่านมา สมาชิกทุกคนก็ควรจะได้สนใจพลิกอ่านดูในทุกหน้าว่ามีเรื่องราวอะไรบ้างที่ควรจะต้องรับรู้และเข้าใจตามสมควร หากไม่เข้าใจก็มีสิทธิ์ที่จะสอบถามได้ และที่ดีกว่าคือควรจะได้มีส่วนช่วยแนะนำหรือแก้ไขให้ดีขึ้นในปีต่อไปด้วย

ในแต่ละวาระการประชุม ถ้าเราเข้าร่วมประชุมก็จะได้เปิดดูไปพร้อมๆ กับการรายงานของประธานกรรมการ รองประธานกรรมการ กรรมการ เลขานุการ ผู้จัดการ ผู้ตรวจสอบกิจการ และผู้ที่ได้รับมอบหมายในแต่ละวาระ ก็จะสะดวกและง่ายต่อการเข้าใจได้ อีกทั้งยังสามารถเก็บไว้อ่านทบทวนในหลายๆ เรื่องภายหลังก็ได้ จึงเป็นการใช้ประโยชน์ได้คุ้มค่ากับการจัดพิมพ์

โปรดสังเกตว่าในบางวาระนั้นจะต้องขออนุมัติจากสมาชิกในที่ประชุมด้วย ท่านสมาชิกจึงควรอ่านให้เข้าใจและพิจารณาให้ถ่องแท้ก่อนที่จะได้ยกมือเห็นชอบหรืออนุมัติ แต่บางวาระก็เป็นเพียงแค่รับทราบ ส่วนท่านใดที่จะออกความเห็นหรืออภิปรายด้วยนั้นก็ย่อมมีสิทธิ์กระทำได้อยู่แล้ว แต่ก็ไม่ควรให้พอดีๆ อยู่ในกรอบ ยอมรับได้จากที่ประชุมด้วย

หนังสือเล่มนี้มีความจำเป็นที่จะต้องทำอย่างรีบเร่ง เพราะเราปิดบัญชี 31 ธันวาคม และประชุมใหญ่ 29 มกราคม ตามประเพณีที่เคยทำกันมา ซึ่งนับว่าเร็วที่สุดในประเทศไทยก็ว่าได้ คือใช้เวลาไม่เกิน 1 เดือน ในการปิดบัญชี สอบบัญชี รับรองบัญชี และทำหนังสือรายงานกิจการเป็นรูปเล่มดีๆ อย่างนี้ไต่พันเวลา

ความผิดพลาดหากจะมีบ้างก็ยังคงยอมรับและขออภัยมา ณ ที่นี้ด้วย และต้องขอขอบคุณผู้ให้การสนับสนุนในการพิมพ์ครั้งนี้ด้วยทั้งที่สถานภาพทางเศรษฐกิจในช่วงนี้จะไม่ค่อยดีนัก ส่วนผู้ที่ให้ข้อคิดข้อเสนอแนะที่เป็นประโยชน์ก็คงเป็นผู้ทรงคุณวุฒิเดิมๆ ที่ท่านยังกรุณาอนุเคราะห์อยู่

เจ้าหน้าที่และคณะกรรมการในการจัดทำหนังสือที่ยังเครียดบ้างเพราะกลัวไม่ทันก็น่าจะคลายเครียดได้แล้วนะ เพราะมันจะไม่ยากและไม่น่าจะเครียดหรอก ถ้าเราทุ่มเทและตั้งใจทำมันก็แค่นั้นเอง สุดท้ายก็เสร็จजूดี จึงขอขอบคุณที่ทุ่มเทกันจริงๆ และเสร็จเรียบร้อยได้สบายๆ กว่าทุกๆ ปี

(ดร.วิวัฒน์ แดงสุภา)

ประธานคณะกรรมการจัดทำหนังสือรายงานกิจการ

คณะกรรมการจัดทำหนังสือรายงานกิจการ ประจำปี 2556

- | | | |
|-------------------|----------------|---------------------|
| 1. ดร.วิวัฒน์ | แดงสุภา | ประธานกรรมการ |
| 2. ดร.จีระศักดิ์ | พงษ์พิชญพิจิตร | รองประธานกรรมการ |
| 3. ผศ.ดร.รังสรรค์ | ปิติปัญญา | กรรมการ |
| 4. นายนพดล | ระโยธี | กรรมการ |
| 5. นายชาญชัย | ไล่เลิศ | กรรมการ |
| 6. นายบุญช่วย | เอี่ยมประพัฒน์ | กรรมการ |
| 7. นางพูนทรัพย์ | บุญรำพรรณ | กรรมการ |
| 8. นายสมนึก | ตั้งสุวรรณเสมา | กรรมการ |
| 9. นางปิยธิดา | แย้มเกษร | กรรมการและเลขานุการ |

พิมพ์ที่ อักษรสยามการพิมพ์

16 ซอยบางแวก 2 แยก 4 จรัญสนิทวงศ์ 13 แขวงคูหาสวรรค์ เขตภาษีเจริญ กรุงเทพฯ 10160

โทร. 02-4108719, 02-4108795-6 โทรสาร 02-4107813 นายอรุณ รุ่งรุจีโรจน์ ผู้พิมพ์ผู้โฆษณา 2557