



สารบัญ

	หน้า
สารจากประธานกรรมการ	3
คณะกรรมการดำเนินการ	5
ที่ปรึกษาคณะกรรมการดำเนินการ	10
ผู้ตรวจสอบกิจการ	11
รายนามเจ้าหน้าที่	12
โครงสร้างการบริหารงาน	15
แผนภูมิแสดงความก้าวหน้า	16
หนังสือเชิญประชุมใหญ่สามัญประจำปี 2549	18
วาระที่ 1 ประธานแจ้งให้ที่ประชุมทราบ	21
วาระที่ 2 รับรองรายงานการประชุมใหญ่สามัญประจำปี 2548	23
วาระที่ 3 พิจารณารายงานผลการดำเนินงานและรับทราบสมาชิกเข้าใหม่ และออกจากสหกรณ์ ประจำปี 2549	31
วาระที่ 4 พิจารณานุมัติตั้งบุคคลและกำไร (ขาดทุน) ประจำปี 2549	65
วาระที่ 5 พิจารณาจัดสรรกำไรสุทธิประจำปี 2549	89
วาระที่ 6 พิจารณานุมัติตั้งประมาณรายจ่ายในการดำเนินงานของสหกรณ์ออมทรัพย์ ประจำปี 2550	91
วาระที่ 7 พิจารณารายงานผู้ตรวจสอบกิจการ ประจำปี 2549	99
วาระที่ 8 เรื่องการเลือกตั้งคณะกรรมการดำเนินการและผู้ตรวจสอบกิจการ ประจำปี 2550	101
วาระที่ 9 พิจารณาเลือกตั้งผู้สอบบัญชีและกำหนดค่าธรรมเนียมการสอบบัญชี ประจำปี 2550	109
วาระที่ 10 พิจารณากำหนดวงเงินที่สหกรณ์จะกู้ยืมหรือค้ำประกันประจำปี 2550	111
วาระที่ 11 พิจารณานุมัติหลักการนำเงินไปฝากหรือลงทุนในหลักทรัพย์ ตามประกาศคณะกรรมการพัฒนาการสหกรณ์แห่งชาติ	113
วาระที่ 12 พิจารณาแก้ไขเพิ่มเติมข้อบังคับและระเบียบของสหกรณ์ฯ	115
วาระที่ 13 เรื่องอื่นๆ (ถ้ามี)	123
บทความ	127
ภาพกิจกรรม	147
รายชื่อสมาชิกที่รับเงินช่วยเหลือในกรณีคู่สมรส บิดา มารดา และบุตรเสียชีวิต ประจำปี 2549	157
ปิดเล่ม	167
คณะผู้จัดทำ	168



รายงานกิจการประจำปี ๒๕๕๙
สหกรณ์ออมทรัพย์มหาวิทยาลัยเกษตรศาสตร์ จำกัด



สหกรณ์ออมทรัพย์มหาวิทยาลัยเกษตรศาสตร์ จำกัด
KASETSART UNIVERSITY SAVINGS AND CREDIT CO-OPERATIVE LTD.

ที่ สอ.มก. 0040/2550

12 มกราคม 2550

เรื่อง ขออนุญาตให้บุคลากรเข้าร่วมประชุมใหญ่สามัญ ประจำปี 2549

เรียน อธิการบดีมหาวิทยาลัยเกษตรศาสตร์

ด้วยสหกรณ์ออมทรัพย์มหาวิทยาลัยเกษตรศาสตร์ จำกัด ได้กำหนดให้มีการประชุมใหญ่สามัญ ประจำปี 2549 ในวันพฤหัสบดีที่ 25 มกราคม 2550 ณ ห้องสุธรรมอารีกุล อาคารสารนิเทศ 50 ปี วิทยาเขตบางเขน ตั้งแต่เวลา 9.00 น. เป็นต้นไป เพื่อรายงานผลการดำเนินงานแก่สมาชิกของสหกรณ์ออมทรัพย์มหาวิทยาลัยเกษตรศาสตร์ จำกัด ซึ่งเป็นบุคลากรของมหาวิทยาลัย คือ อาจารย์ ข้าราชการ พนักงาน และลูกจ้างประจำ ดังนั้น เพื่อเปิดโอกาสให้สมาชิกสามารถเข้าร่วมประชุมใหญ่สามัญประจำปี 2549 ได้โดยพร้อมเพรียงกัน สหกรณ์ออมทรัพย์จึงใคร่ขอความกรุณาจากมหาวิทยาลัยเกษตรศาสตร์ เพื่อโปรดพิจารณาอนุญาตให้บุคลากรที่เป็นสมาชิกสหกรณ์ได้เข้าร่วมประชุม **โดยไม่ถือเป็นวันลา**

จึงเรียนมาเพื่อโปรดพิจารณาอนุญาตและขอได้โปรดแจ้งหน่วยงานต่างๆ เพื่อทราบด้วย จักเป็นพระคุณอย่างสูง

ขอแสดงความนับถือ

(มศ.สิทธิชัย เกษตรเกษม)

รองประธานกรรมการ
ปฏิบัติหน้าที่ประธานกรรมการ



สหกรณ์ออมทรัพย์มหาวิทยาลัยเกษตรศาสตร์ จำกัด
KASETSART UNIVERSITY SAVINGS AND CREDIT CO-OPERATIVE LTD.

ที่ สอ.มก.ว.0042/2550

12 มกราคม 2550

เรื่อง ขอเชิญประชุมใหญ่สามัญประจำปี 2549

เรียน สมาชิกสหกรณ์ออมทรัพย์มหาวิทยาลัยเกษตรศาสตร์ จำกัด

สิ่งที่ส่งมาด้วย 1) งบดุลและงบกำไรขาดทุนประจำปีการเงิน 2549 จำนวน 1 ชุด
2) การแก้ไขเพิ่มเติมข้อบังคับสหกรณ์

ด้วยคณะกรรมการดำเนินการสหกรณ์ออมทรัพย์มหาวิทยาลัยเกษตรศาสตร์ จำกัด ได้มีมติครั้งที่ 23/2549 วันที่ 14 ธันวาคม 2549 ให้กำหนดการประชุมใหญ่สามัญประจำปี 2549 ในวันพฤหัสบดีที่ 25 มกราคม 2550 เวลา 09.00 น. ณ ห้องสุธรรมอารีกุล อาคารสารนิเทศ 50 ปี วิทยาเขตบางเขน ตามระเบียบวาระการประชุม ดังนี้

1. เรื่องประธานแจ้งให้ที่ประชุมทราบ
2. รับรองรายงานการประชุมใหญ่สามัญ ประจำปี 2548
3. พิจารณารายงานผลการดำเนินงานและรับทราบสมาชิกเข้าใหม่และออกจากสหกรณ์ ประจำปี 2549
4. พิจารณานุมัติงบดุลและกำไร (ขาดทุน) ประจำปี 2549
5. พิจารณาจัดสรรกำไรสุทธิ ประจำปี 2549
6. พิจารณานุมัติงบประมาณรายจ่ายในการดำเนินงานของสหกรณ์ออมทรัพย์ ประจำปี 2550
7. พิจารณารายงานของผู้ตรวจสอบกิจการ ประจำปี 2549
8. เรื่องการเลือกตั้งคณะกรรมการดำเนินการและผู้ตรวจสอบกิจการ ประจำปี 2550
9. พิจารณาเลือกตั้งผู้สอบบัญชี และกำหนดค่าธรรมเนียมการสอบบัญชี ประจำปี 2550
10. พิจารณากำหนดวงเงินที่สหกรณ์จะกู้ยืมหรือค้ำประกัน ประจำปี 2550
11. พิจารณานุมัติหลักการนำเงินไปฝากหรือลงทุนในหลักทรัพย์ตามประกาศคณะกรรมการพัฒนาการสหกรณ์แห่งชาติ
12. พิจารณาแก้ไขเพิ่มเติมข้อบังคับและระเบียบของสหกรณ์ฯ
13. เรื่องอื่นๆ (ถ้ามี)

จึงเรียนมาเพื่อขอเชิญสมาชิกทุกท่านเข้าร่วมประชุมตามวัน เวลา และสถานที่ดังกล่าวโดยพร้อมเพรียงกัน
ด้วย จักขอบคุณยิ่ง

ขอแสดงความนับถือ

(ผศ.สิทธิชัย เกษตรเกษม)

รองประธานกรรมการ
ปฏิบัติหน้าที่ประธานกรรมการ





วาระที่ 1

ประธานแจ้งให้ที่ประชุมทราบ





วาระที่ 2

รับรองรายงาน
การประชุมใหญ่สามัญประจำปี 2549



รายงานกิจการประจำปี ๒๕๔๘
 สถาบันออมรินทร์วิทยามหาวิทยาลัยเกษตรศาสตร์ จุกัด

รายงานการประชุมใหญ่สามัญ ประจำปี 2548
สภามหาวิทยาลัยเกษตรศาสตร์ จุกัด
วันพฤหัสบดีที่ 26 มกราคม 2549
ณ ห้องสุพรรณอมรินทร์ อาคารสารนิเทศ 50 ปี
มหาวิทยาลัยเกษตรศาสตร์ วิทยาเขตบพท

สมาชิกทั้งหมด 5,793 คน มาประชุม 1,835 คน (ตามลายมือชื่อในทะเบียนลงชื่อ)

กรรมการผู้ประชุม

- | | |
|-----------------------------|--------------------------|
| 1. รศ.ดร.วิโรจ อิ่มพิทักษ์ | ประธานกรรมการ |
| 2. ผศ.สิทธิชัย เกษตรเกษม | รองประธานกรรมการ คนที่ 1 |
| 3. ผศ.ดร.ทวีวัฒน์ ทัศนวัฒน์ | รองประธานกรรมการ คนที่ 2 |
| 4. ดร.ปรีชา สิทธิกรณไกร | รองประธานกรรมการ คนที่ 3 |
| 5. นายนิพนธ์ ลิ้มแหลมทอง | รองประธานกรรมการ คนที่ 4 |
| 6. นายวิเชียร ไล่เลิศ | รองประธานกรรมการ คนที่ 5 |
| 7. นายนพดล ระโฮยี่ | กรรมการและเลขานุการ |
| 8. นางพูนทรัพย์ บุญรำพรรณ | กรรมการ |
| 9. นายทรงพล ภาณุภาส | กรรมการ |
| 10. นายชาญชัย ไล่เลิศ | กรรมการ |
| 11. นายสุพจน์ ยุตติยงค์ | กรรมการ |
| 12. นายสาวิตรี ลากเกิน | กรรมการ |
| 13. นายลักษณะณ์ เพ็ญชัย | กรรมการ |
| 14. นายมนตรี ทองปรีชา | กรรมการ |
| 15. นายพงศ์พันธ์ เหลืองวิไล | กรรมการ |

ผู้เข้าร่วมประชุม

- | | |
|--------------------------------|------------------------------|
| 1. นางสุนันทา มหารักษ์ิต | ผู้แทนกรมส่งเสริมสหกรณ์ |
| 2. นายณัฐพล นันทนาวัฒน์ | ผู้แทนกรมส่งเสริมสหกรณ์ |
| 3. รศ.วุฒิชัย กปิลกาญจน์ | ที่ปรึกษาคณะกรรมการดำเนินการ |
| 4. รศ.จุฑาทิพย์ ภัทราวาท | ที่ปรึกษาคณะกรรมการดำเนินการ |
| 5. ศ.พิเศษ อาบ นคะจัด | ที่ปรึกษาคณะกรรมการดำเนินการ |
| 6. นางพรรณวิภา เอื้อสุนทรวัฒนา | ประธานผู้ตรวจสอบกิจการ |
| 7. นายธีรศักดิ์ ดีชัย | ผู้ตรวจสอบกิจการ |
| 8. นายสมพงษ์ โกมลวาทีน | ผู้ตรวจสอบภายใน |
| 9. นางสาวสมศรี หลิมตระกูล | ผู้จัดการ |



เริ่มประชุมเวลา 09.25 น.

เมื่อสมาชิกมาประชุมครบองค์ประชุม ตามข้อบังคับข้อ 41 วรรค 2 แล้ว รศ.ดร.วิโรจ อิ่มพิทักษ์ ประธานกรรมการดำเนินการ เป็นประธานในที่ประชุม ได้กล่าวเปิดประชุม และดำเนินการประชุมตามวาระการประชุม ดังนี้

วาระที่ 1 เรื่องที่ประธานแจ้งที่ประชุมทราบ

ประธานฯ มอบให้ ศศ.สิทธิชัย เกษตรเกษม นำเสนอเรื่องเพื่อทราบ โดยอ้างถึงระเบียบนายทะเบียน สหกรณ์ พ.ศ. 2542 และหนังสือกรมตรวจบัญชีสหกรณ์ที่ กษ 0406/ว.1545 ลงวันที่ 2 ธันวาคม 2548 ได้ทำการปรับเปลี่ยนรูปแบบงบการเงิน และหมายเหตุประกอบงบการเงิน ให้ถือปฏิบัติสำหรับงบการเงินที่มี ปีบัญชีสิ้นสุดตั้งแต่วันที่ 31 ธันวาคม 2548 เป็นต้นไป โดยในปีแรก คือปี 2548 ไม่ต้องจัดทำงบการเงินเปรียบเทียบกับปีก่อน คือปี 2547 ซึ่งสหกรณ์ฯ ได้รับหนังสือในวันที่ 12 ธันวาคม 2548 และได้ส่งเจ้าหน้าที่บัญชีเข้ารับการอบรมในวันที่ 15 ธันวาคม 2548 จึงเป็นเหตุให้เอกสารการประชุมในวันนี้ไม่เหมือนปีที่แล้ว

วาระที่ 2 เรื่องรับรองรายงานการประชุม

ประธานฯ มอบให้ นายพนอด ระโยธี เลขาธิการ นำเสนอรายงานการประชุมใหญ่สามัญประจำปี 2547 เมื่อวันที่ 27 มกราคม 2548 ตามรายละเอียดในหนังสือรายงานกิจการประจำปี 2548 ตั้งแต่หน้าที่ 24 - 30 และรายงานการประชุมใหญ่วิสามัญ ครั้งที่ 1/2548 เมื่อวันที่ 12 ตุลาคม 2548 ตามหนังสือรายงานกิจการประจำปี 2548 ตั้งแต่หน้าที่ 31 - 36 ซึ่งแจกให้แก่สมาชิกผู้มาประชุมทุกท่านแล้ว

ที่ประชุมพิจารณาแล้ว มีมติรับรองรายงานการประชุมใหญ่สามัญประจำปี 2547 และรายงานการประชุมใหญ่วิสามัญ ครั้งที่ 1/2548 โดยไม่มีข้อแก้ไข

ต่อจากนั้น ประธานฯ ขอเชิญสมาชิก สอ.มก.ทุกท่าน ยืนไว้อาลัยให้กับสมาชิกที่เสียชีวิตทุกคน ตามหนังสือรายงานกิจการประจำปี 2548 ตั้งแต่หน้าที่ 211-216 เป็นเวลา 1 นาที

วาระที่ 3 เรื่องพิจารณารายงานผลการดำเนินงาน และรับทราบสมาชิกเข้าใหม่และออกจากสหกรณ์ ประจำปี 2548

3.1 รับทราบสมาชิกเข้าใหม่และลาออกจากสหกรณ์ ประจำปี 2547

ประธานฯ ได้มอบให้ ศศ.สิทธิชัย เกษตรเกษม รองประธานกรรมการ คนที่ 1 ได้รายงานจำนวนสมาชิกเข้าใหม่ และลาออกจากสหกรณ์ ระหว่างปี 2548 ดังนี้

3.1.1 สมาชิกสามัญ

จำนวนสมาชิก ณ วันที่ 1 มกราคม 2548	5,711 คน
สมาชิกเข้าใหม่ระหว่างปี	148 คน
สมาชิกลาออกระหว่างปี	(30) คน
สมาชิกเสียชีวิตระหว่างปี	(21) คน
สมาชิกถูกจำหน่ายชื่อให้ออกจากการเป็นสมาชิก	(15) คน
จำนวนสมาชิกทั้งสิ้น ณ วันที่ 31 ธันวาคม 2548	<u>5,793</u> คน

ที่ประชุมมีมติรับทราบ



3.1.2 สมาชิกสมทบ ณ วันที่ 31 ธันวาคม 2548 จำนวน **1,512** คน

3.2 พิจารณารายงานผลการดำเนินงาน

ผศ. สิทธิชัย เกษตรเกษม ได้นำเสนอรายงานผลการดำเนินการ ประจำปี 2548 ต่อที่ประชุม ในด้าน ความเจริญเติบโตของธุรกิจ สมาชิก ทุนดำเนินงาน กำไรสุทธิ ทุนเรือนหุ้น เงินรับฝาก การให้เงินกู้แก่สมาชิก และสหกรณ์อื่น เงินลงทุน ทุนสาธารณประโยชน์ และสวัสดิการต่างๆ การสนับสนุนกิจกรรมต่างๆ ของ มหาวิทยาลัยเกษตรศาสตร์ ประจำปี 2548 และผลงานของคณะกรรมการบริหาร คณะกรรมการเงินกู้ คณะกรรมการการศึกษาและประชาสัมพันธ์ คณะกรรมการบริหารการเงิน ตลอดจนกิจกรรมระหว่างปี และ รายงานการใช้จ่ายงบประมาณ ประจำปี 2548 ตามรายละเอียดในหนังสือรายงานกิจการประจำปี 2548 หน้า 38 – 67 ให้ที่ประชุมพิจารณา

ที่ประชุมพิจารณาแล้ว มีมติรับทราบ และอนุมัติรายงานประจำปี 2548 ซึ่งแสดงผลการดำเนินงานของสหกรณ์ ตามข้อบังคับข้อ 64

สำหรับข้อสังเกตต่างๆ จากสมาชิกนั้น นายสิทธิชัย เกษตรเกษม รองประธานกรรมการคนที่ 1 ได้ชี้แจงให้สมาชิกเป็นที่เข้าใจแล้ว

สาระที่ 4 เรื่องพิจารณาอนุมัติงบดุล และพิจารณาการจัดสรรกำไรสุทธิประจำปี 2548

4.1 เรื่องพิจารณาอนุมัติงบดุลและงบกำไรขาดทุน

ประธานฯ ได้มอบให้ ผศ.สิทธิชัย เกษตรเกษม นำเสนอรายงานของผู้สอบบัญชีรับอนุญาตแทน นายไพศาล พันธยานันท์ ผู้สอบบัญชีรับอนุญาต ซึ่งป่วยเจ็บคอ ประกอบด้วย รายงานผู้สอบบัญชี งบดุล งบกำไรขาดทุน รายละเอียดงบกำไรขาดทุน งบกระแสเงินสด และหมายเหตุประกอบงบการเงิน สำหรับ ปีสิ้นสุดวันที่ 31 ธันวาคม 2548 ตามรายละเอียดในหนังสือรายงานกิจการ ประจำปี 2548 หน้า 70 - 95 ให้ที่ประชุมพิจารณา โดยมีสมาชิกสอบถามรายละเอียดในงบการเงิน ซึ่ง ผศ.สิทธิชัย เกษตรเกษม ได้ตอบข้อซักถาม ให้แก่สมาชิกจนเป็นที่เข้าใจ

ที่ประชุมมีมติเป็นเอกฉันท์อนุมัติงบดุลและงบกำไรขาดทุน

4.2 เรื่องการพิจารณาการจัดสรรกำไรสุทธิประจำปีการเงิน 2548

ประธานฯ ได้มอบให้ ผศ.สิทธิชัย เกษตรเกษม นำเสนอการจัดสรรกำไรสุทธิประจำปีการเงิน 2548 จำนวนเงิน 236,805,881.73 บาท ตามรายละเอียดในหนังสือรายงานกิจการ ประจำปี 2548 หน้า 97 ซึ่งคณะกรรมการดำเนินการได้พิจารณาเป็นไปตามหลักเกณฑ์ในการบริหารการเงินและวิสัยทัศน์ของสหกรณ์ จึงขอให้ที่ประชุมพิจารณา

ที่ประชุมได้พิจารณา และมีมติเป็นเอกฉันท์อนุมัติการจัดสรรกำไรสุทธิประจำปี 2548 ตามที่ คณะกรรมการดำเนินการเสนอ



สาระที่ 5 เรื่องรายงานการตรวจสอบกิจการ

ประธานฯ ได้มอบให้ นางพรรณวิภา เอื้อสุนทรวัฒนา ประธานคณะผู้ตรวจสอบกิจการ ได้นำเสนอรายงานการตรวจสอบกิจการสำหรับปีสิ้นสุดวันที่ 31 ธันวาคม 2548 ตามหนังสือรายงานการตรวจสอบกิจการประจำปี 2548 ที่แจกให้สมาชิกทุกท่าน

ที่ประชุมพิจารณาแล้ว มีมติรับทราบ

สาระที่ 6 เรื่องพิจารณาเลือกตั้งคณะกรรมการดำเนินการ และผู้ตรวจสอบกิจการประจำปี 2548

ประธานฯ ได้มอบให้ ผศ.สิทธิชัย เกษตรเกษม นำเสนอรายชื่อผู้ที่สมาชิกส่วนใหญ่ให้ความเห็นชอบว่าสมควรเป็นกรรมการดำเนินการ ประจำปี 2549 ตามรายละเอียดในหนังสือรายงานกิจการ ประจำปี 2548 หน้า 108 - 110

ที่ประชุมพิจารณาแล้ว มีมติให้เลือกตั้งคณะกรรมการดำเนินการ ประจำปี 2549 ที่คณะกรรมการสรรหาเสนอ ได้แก่

สายวิชาการ รายชื่อดังนี้

1. นางกุลกานต์ วงษ์สิงห์
2. ผศ.ดร.ทวีวัฒน์ ทศนวัฒน์
3. ดร.วิวัฒน์ แดงสุภา
4. ผศ.ดร.รังสรรค์ ปิติปัญญา

สายธุรกิจ รายชื่อดังนี้

1. นายบุญช่วย เอี่ยมประพัฒน์
2. นายสุพจน์ ยุตติยงค์
3. นายอรรถพงศ์ คำอาจ

สำหรับปี 2549 สหกรณ์ฯ ได้ดำเนินการสรรหาผู้ตรวจสอบกิจการ ประจำปี 2549 เป็นที่เรียบร้อยแล้ว โดยได้นำเสนอรายชื่อผู้ตรวจสอบกิจการ ที่สมาชิกส่วนใหญ่ให้ความเห็นชอบว่าสมควรเป็นผู้ตรวจสอบกิจการ ประจำปี 2549 ตามรายละเอียดในหนังสือรายงานกิจการ ประจำปี 2548 หน้า 109 มีกำหนดเวลาอยู่ในตำแหน่งคราวละ 1 ปี โดยเลือกสาขาวิชาชีพ สาขาละ 1 คน

ที่ประชุมพิจารณาแล้ว มีมติให้เลือกตั้งผู้ตรวจสอบกิจการ ประจำปี 2549 ตามรายชื่อที่คณะกรรมการสรรหาเสนอ ได้แก่

1. ด้านการเงิน การบัญชี ได้แก่ นางพรรณวิภา เอื้อสุนทรวัฒนา
2. ด้านกฎหมายธุรกิจ กฎหมายสหกรณ์ ได้แก่ รศ.ร.อ.ปราโมทย์ ลำไย
3. ด้านบริหารทั่วไป ได้แก่ นายสมนึก ตั้งสุวรรณเสมา

ผศ.สิทธิชัย เกษตรเกษม ได้หารือที่ประชุมเรื่องการเลือกตั้งประธานกรรมการดำเนินการตามข้อบังคับข้อ 43 วรรค 2



ที่ประชุมพิจารณาแล้ว มีมติเป็นเอกฉันท์ยังไม่ดำเนินการเลือกตั้งประธานกรรมการดำเนินการ เนื่องจากมหาวิทยาลัยอยู่ในระหว่างการสรรหาอธิการบดี จึงให้ประธานกรรมการดำเนินการรักษาการไปก่อน จนกว่าการดำเนินการสรรหาอธิการบดีดำเนินการเรียบร้อย จึงจะมีการเลือกตั้งประธานกรรมการคนใหม่

ต่อจากนั้น ประธานฯ ได้แจ้งให้ที่ประชุมทราบถึงผลการเลือกตั้งผู้ดำรงตำแหน่งรองประธานกรรมการ และเลขานุการ ตามข้อบังคับข้อ 43 วรรค 3 ได้แก่

- | | |
|-----------------------------|-------------------------|
| 1. ผศ.สิทธิชัย เกษตรเกษม | รองประธานกรรมการคนที่ 1 |
| 2. ดร.วิวัฒน์ แดงสุภา | รองประธานกรรมการคนที่ 2 |
| 3. ดร.ปรีชา สิทธิกรณไกร | รองประธานกรรมการคนที่ 3 |
| 4. นายนิพนธ์ ลี้มแหลมทอง | รองประธานกรรมการคนที่ 4 |
| 5. นายพงศ์พันธ์ เหลืองวิไล | รองประธานกรรมการคนที่ 5 |
| 6. ผศ.ดร.รังสรรค์ ปิติปัญญา | เลขานุการ |

สาระที่ 7 เรื่องพิจารณาอนุมัติงบประมาณรายจ่าย ประจำปี 2549

ประธานฯ ได้มอบให้ ผศ.สิทธิชัย เกษตรเกษม ได้นำเสนองบประมาณรายจ่ายประจำปี 2549 ตามรายละเอียดในหนังสือรายงานกิจการประจำปี 2548 หน้าที 116 - 121 พร้อมแผนพัฒนาปี 2549 ในหน้าที่ 122 - 129 ให้ที่ประชุมพิจารณา

ที่ประชุมพิจารณาแล้ว มีมติเป็นเอกฉันท์ ดังนี้

1. อนุมัติงบประมาณรายจ่ายประจำปี 2549 จำนวน 40 ล้านบาทถ้วน โดยขอตัดเงินจำนวน 7,514,994.-บาท และให้ถัวเฉลี่ยจ่ายในหมวดต่างๆ ได้ ยกเว้นหมวดที่ดินสิ่งก่อสร้าง
2. เห็นชอบหลักการอนุมัติกรอบวงเงิน 200 ล้านบาท ให้แก่มหาวิทยาลัยเกษตรศาสตร์ เพื่อให้สอ.มก. จัดหาอาคารให้มหาวิทยาลัยเกษตรศาสตร์ ทั้งนี้จะต้องเป็นไปตามหลักเกณฑ์ในการสนับสนุนทางการเงินแก่มหาวิทยาลัย ตามมติคณะกรรมการดำเนินการ ครั้งที่ 31/2547 เมื่อวันที่ 12 มกราคม 2548
3. อนุมัติแผนปฏิบัติการปี 2549 ตามรายละเอียดในหนังสือรายงานกิจการประจำปี หน้าที 123 - 129 และหน้าที่ 132 - 136

สาระที่ 8 เรื่องพิจารณาเลือกตั้งผู้สอบบัญชีและกำหนดค่าธรรมเนียมการสอบบัญชี ประจำปี 2549

ผศ.สิทธิชัย เกษตรเกษม ได้เสนอให้ที่ประชุมพิจารณาเลือกตั้งผู้สอบบัญชี ประจำปี 2549 ตามรายละเอียดในหนังสือรายงานกิจการ ประจำปี 2548 หน้าที 138 ให้ที่ประชุมพิจารณา

ที่ประชุมพิจารณาแล้ว มีมติด้วยคะแนนเสียงเป็นเอกฉันท์เลือก บริษัท เจริญแอนด์คอลลิค กรุ๊ป จำกัด โดย นายเจริญ ศรีแสง เป็นผู้สอบบัญชีของสหกรณ์ฯ ประจำปี 2549 และกำหนดค่าธรรมเนียมการสอบบัญชี เป็นจำนวนเงิน 130,000.-บาท (หนึ่งแสนสามหมื่นบาทถ้วน)



วาระที่ 9 เรื่องพิจารณากำหนดวงเงินที่สหกรณ์จะกู้ยืมหรือกู้ประกัน ประจำปี 2549

ผศ.สิทธิชัย เกษตรเกษม ได้นำเสนอให้ที่ประชุมพิจารณากำหนดวงเงินที่สหกรณ์จะกู้ยืม หรือ ค้ำประกันประจำปี 2549 เป็นเงิน 2,500 ล้านบาท (สองพันห้าร้อยล้านบาทถ้วน) เพื่อรองรับการดำเนินธุรกิจ ตามแผนงานที่วางไว้ และเสริมสภาพคล่องตามความจำเป็น

ที่ประชุมพิจารณาแล้ว มีมติเป็นเอกฉันท์อนุมัติวงเงินกู้ยืมหรือค้ำประกัน ประจำปี 2549 เป็นเงิน 2,500 ล้านบาท (สองพันห้าร้อยล้านบาทถ้วน)

วาระที่ 10 เรื่องพิจารณาอนุมัติเงินไปฝากหรือลงทุนในหลักทรัพย์ตามประกาศคณะกรรมการพัฒนาการสหกรณ์แห่งชาติ

ผศ.สิทธิชัย เกษตรเกษม ได้แจ้งต่อที่ประชุมใหญ่ว่า ตามที่คณะกรรมการพัฒนาการสหกรณ์แห่งชาติ ได้อำนาจอำนาจตามความในมาตรา 62(7) แห่งพระราชบัญญัติสหกรณ์ พ.ศ. 2542 ออกประกาศ ณ วันที่ 10 มีนาคม 2543 เรื่องข้อกำหนดการฝากหรือลงทุนอย่างอื่นของสหกรณ์ และได้กำหนดเพิ่มเติมว่าการนำเงินไป ฝากหรือลงทุนในหลักทรัพย์ตาม (6) คือ ฝากหรือลงทุนอื่นใด นอกจากที่กำหนดไว้ตามข้อ 5(1) ถึง (5) โดยได้ รับความเห็นชอบจากคณะกรรมการพัฒนาการสหกรณ์แห่งชาติก่อน รวมกันแล้ว **ไม่เกินทุนสำรองของ สหกรณ์ และต้องผ่านการอนุมัติจากที่ประชุมใหญ่ของสหกรณ์** จึงดำเนินการได้

ต่อมาคณะกรรมการพัฒนาการสหกรณ์แห่งชาติได้มีมติการประชุม วันที่ 5 พฤศจิกายน 2546 เห็นชอบให้สหกรณ์ต่างๆ ลงทุนได้ ดังนี้

- 1) ลงทุนในหุ้นกู้ที่มีหลักประกัน หรือหุ้นกู้ไม่ด้อยสิทธิที่ได้รับการจัดอันดับความน่าเชื่อถือไม่ต่ำกว่า ระดับ A จากบริษัทจัดอันดับความน่าเชื่อถือที่ได้รับการเห็นชอบจากคณะกรรมการกำกับ หลักทรัพย์และตลาดหลักทรัพย์ (กลต)
- 2) ลงทุนได้ไม่เกินทุนสำรองของสหกรณ์
- 3) ต้องผ่านการอนุมัติจากที่ประชุมใหญ่

คณะกรรมการดำเนินการ จึงขออนุมัติให้ สอ.มก. ฝากหรือลงทุนในหลักทรัพย์และหุ้นกู้ตามหลักเกณฑ์ ที่คณะกรรมการพัฒนาการสหกรณ์แห่งชาติกำหนด แต่ไม่เกินทุนสำรอง และการพิจารณาดำเนินการแต่ละครั้ง จะต้องได้รับอนุมัติจากคณะกรรมการดำเนินการก่อน เพื่อให้สหกรณ์สามารถบริหารงานได้อย่างมีประสิทธิภาพ และทันการ จึงเสนอที่ประชุมใหญ่พิจารณาอนุมัติ

ที่ประชุมพิจารณาแล้ว มีมติเห็นชอบเป็นเอกฉันท์ให้ สอ.มก. นำเงินไปฝากหรือลงทุนในเรื่องดังกล่าวได้ ตามรายละเอียดในหนังสือรายงานกิจการหน้าที่ 142 แต่ไม่เกินทุนสำรองของสหกรณ์

วาระที่ 11 เรื่องอื่นๆ ตามที่สมาชิกเสนอในที่ประชุม

11.1 นายทองหล่อ เอี่ยมสำอางค์ สมาชิกเลขที่ 2881 ควรเชิญตัวแทนจากหน่วยงานต่างๆ มาแสดง ความคิดเห็น นำเสนอขอให้เลือกตั้งในลักษณะ One man One Vote เนื่องจากการเลือกตั้งที่ผ่านมามีปัญหา มากมาย จึงขอให้มีการประชุมเพื่อแก้ไขระเบียบว่าด้วยการเลือกตั้งใหม่ และขอทราบคะแนนเลือกตั้งของ หน่วยงานย่อยๆ ด้วย



11.2 นายพงษ์ปนต์ สุภาสัย สมาชิกเลขที่ 9644 เสนอให้มีโครงการสร้างที่อยู่อาศัยให้กับสมาชิก โดยให้แล้วเสร็จภายในวาระกรรมการดำเนินการปีปัจจุบัน และควรจัดทำหนังสือคู่มือชีวิตสมาชิก สอ.มก. เพื่อประโยชน์แก่สมาชิก, คู่สมรสและบุตรหลาน ในการติดต่อทำธุรกรรมใน สอ.มก. เช่น สมาชิกเสียชีวิต มีขั้นตอนติดต่ออย่างไร ขั้นตอนการขอพิธีพระราชทานเพลิงศพ งานบวช งานแต่ง และความรู้อื่นๆ ที่เกิดประโยชน์ต่อสมาชิก

เลิกประชุมเวลา 13.35 น.

วิโรจ อัมพิทักษ์ ประธานในที่ประชุม
(รศ.ดร.วิโรจ อัมพิทักษ์)
ประธานกรรมการ
นพดล ระโยธี ผู้บันทึกรายงานการประชุม
(นาย นพดล ระโยธี)
เลขานุการ

สำเนาถูกต้อง

(ลงชื่อ)  ตำแหน่ง รองประธานกรรมการ
(ผศ.สิทธิชัย เกษตรเกษม)

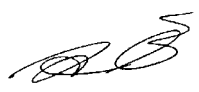
(ลงชื่อ)  ตำแหน่ง เลขานุการ
(นาย นพดล ระโยธี)



วาระที่ 3

พิจารณารายงานผลการดำเนินงาน
และรับทราบสมาชิกเข้าใหม่ และ
ออกจกสหกรณ์ ประจำปี 2549



รายงานกิจการประจำปี ๒๕๔๙
สภามหาวิทยาลัยเกษตรศาสตร์ จำกัด

รายงานกิจการประจำปี 2549 ประณามกรรมการในทบทวนคณะกรรมการดำเนินการ ชุดที่ 48 เสนอต่อที่ประชุมใหญ่สามัญ ครั้งที่ 48 วันที่ 25 มกราคม 2550

เรียน สมชกสภกรรมการอำนวยการวิทยาลัยเกษตรศาสตร์ จำกัด ทุกท่าน

คณะกรรมการดำเนินการ ชุดที่ 48 ปีการเงิน 2549 ได้บริหารงานด้วยความซื่อสัตย์ โปร่งใส ตรวจสอบได้ ภายใต้มติมหาปิติแห่งการเฉลิมฉลองการครองสิริราชสมบัติครบ 60 ปีของพระบาทสมเด็จพระเจ้าอยู่หัว ซึ่งเป็นรอบปีที่สหกรณ์ต้องดำเนินการภายใต้ภาวะที่ผิดปกติหลายประการนับตั้งแต่การขัดแย้งทางการเมือง และความแตกแยกในสังคมนำไปสู่การรัฐประหาร เมื่อวันที่ 19 กันยายน 2549 ปัญหาอัตราดอกเบี้ยสถาบันการเงินสูงขึ้น ปัญหาค่าเงินบาทแข็งค่าอย่างต่อเนื่องจนเกิดเหตุการณ์ Black December เมื่อวันที่ 19 ธันวาคม 2549 ตลาดหุ้นเกิดวิกฤตการณ์ครั้งรุนแรงที่สุดในรอบ 31 ปีเศษ ดัชนีหุ้นตกต่ำลงมากกว่า 100 จุดในวันเดียวกัน อันเนื่องมาจากมาตรการกันสำรอง 30% เพื่อแก้ปัญหาค่าเงินบาทที่แข็งขึ้นอย่างรวดเร็ว นอกจากนี้ปัจจัยภายนอกดังกล่าวแล้ว ปัญหาการแต่งตั้งอธิการบดีของมหาวิทยาลัยเกษตรศาสตร์ก็เป็นอีกประเด็นหนึ่งที่กระทบต่อการดำเนินการของสหกรณ์ เนื่องจากทำให้ไม่สามารถเลือกตั้งประธานกรรมการของสหกรณ์ได้

แม้ว่าจะต้องเผชิญกับภาวะการที่ไม่ปกติ สหกรณ์ก็พยายามดำเนินการเพื่อให้เกิดประโยชน์สูงสุดต่อมวลสมาชิก ส่งผลให้การดำเนินการในรอบปีที่ผ่านมาได้ผลดีในระดับหนึ่งโดยในปัจจุบัน สอ.มก. มีสินทรัพย์รวม 10,438.07 ล้านบาท เพิ่มขึ้น 557.23 ล้านบาท มีเงินส่วนเกินสุทธิ (กำไรสุทธิ) จำนวน 253.90 ล้านบาท สูงกว่าประมาณการที่ตั้งไว้ถึง 40 ล้านบาท ได้ปรับอัตราดอกเบี้ยเงินรับฝากหลายครั้ง ขณะที่พยายามตรึงอัตราดอกเบี้ยเงินให้กู้ให้อยู่ในระดับที่สมาชิกผู้กู้เดือดร้อนน้อยที่สุด นอกจากนี้คณะกรรมการได้นำเทคโนโลยีมาใช้เพื่อเพิ่มช่องทางอำนวยความสะดวกในการให้บริการแก่สมาชิก และให้เงินกู้แก่มหาวิทยาลัยในฐานะสมาชิกสมทบจำนวน 8 โครงการ และบริจาคเงินสนับสนุนกิจการของมหาวิทยาลัยเกษตรศาสตร์ จำนวน 1.1 ล้านบาท

คณะกรรมการดำเนินการขอขอบพระคุณสมาชิกทุกท่านที่ให้ความไว้วางใจและสนับสนุนกิจการของสหกรณ์ (ของสมาชิก) ด้วยดีเช่นเคย รวมทั้งเครือข่ายพันธมิตรทางธุรกิจทุกสถาบันทุกท่าน และขอเสนอผลการดำเนินงานสำหรับปีสิ้นสุด ณ วันที่ 31 ธันวาคม 2549 ดังต่อไปนี้



1. ผลการดำเนินงานเปรียบเทียบกับปี 2548

หน่วย : บาท

รายละเอียด	31 ธันวาคม 2549	31 ธันวาคม 2548	เพิ่ม/(ลด)	ร้อยละ
1. จำนวนสมาชิก-สามัญ	5,912 ราย	5,793 ราย	119 ราย	3.44
2. จำนวนสมาชิกสมทบ	1,147 ราย	1,512 ราย	(365) ราย	(24.14)
3. ทุนเรือนหุ้น	2,398,686,370.00	2,166,046,900.00	232,639,470.00	10.74
4. ทุนสำรอง	366,003,921.73	318,640,306.95	47,363,614.78	14.86
5. ทุนสะสมตามข้อบังคับ	85,690,870.18	68,693,022.69	16,997,847.49	24.74
6. เงินรับฝากออมทรัพย์	226,915,687.93	221,136,605.12	5,779,082.81	2.61
7. เงินรับฝากประจำ	1,357,425,850.86	223,310,720.13	1,134,115,130.73	507.86
8. เงินรับฝากออมทรัพย์พิเศษ	4,631,513,161.14	6,544,900,523.28	(1,913,387,362.14)	(29.23)
9. ตัวสัญญาใช้เงิน	638,759,000.00	-	-	-
10. ชำระคืนเงินกู้ระหว่างปี	1,282,502,999.58	1,140,843,871.62	141,659,127.96	12.42
11. ทุนดำเนินงาน	10,438,071,986.12	9,880,840,931.71	557,231,054.41	5.64
12. กำไรสุทธิประจำปี	253,902,154.02	236,805,881.73	17,096,272.29	7.22

2. สมาชิกภาพ

2.1 สมาชิกสามัญ

จำนวนสมาชิก ณ วันที่ 1 มกราคม 2549	5,793	คน
สมาชิกเข้าใหม่ระหว่างปี	201	คน
สมาชิกลาออกระหว่างปี	45	คน
สมาชิกเสียชีวิตระหว่างปี	31	คน
ถูกจำหน่ายชื่อออกจากเป็นสมาชิก (ให้ออก)	6	คน
คงเหลือสมาชิก ณ วันที่ 31 ธันวาคม 2549	5,912	คน

2.2 สมาชิกสมทบ ณ วันที่ 31 ธันวาคม 2549

1,147 คน

3. ทุนเรือนหุ้น

ทุนเรือนหุ้นยกมา ณ วันที่ 1 มกราคม 2549	2,166,046,900.00	บาท
สมาชิกเพิ่มหุ้นระหว่างปี	261,773,740.00	บาท
จ่ายคืนหุ้นสมาชิกระหว่างปี	29,134,270.00	บาท
คงเหลือทุนเรือนหุ้น ณ วันที่ 31 ธันวาคม 2549	2,398,686,370.00	บาท



4. เงินรับฝาก

การดำเนินงานในรอบปี 2549 สภกรรมการอำนวยการมหาวิทยาลัยเกษตรศาสตร์ จำกัด ดังนี้

รายการ	ฝากออมทรัพย์	ฝากออมทรัพย์พิเศษ	ฝากประจำ	รวม
ยอดยกมา 1 มกราคม 2549	221,136,605.12	6,544,900,523.28	223,310,720.13	6,989,347,848.53
บวก เงินฝากเพิ่มขึ้นระหว่างปี	588,454,429.84	3,438,426,577.61	1,676,206,116.57	5,703,087,124.02
หัก สมาชิกถอนเงินฝากระหว่างปี	582,675,347.03	5,351,813,939.75	542,090,985.84	6,476,580,272.62
เงินรับฝากสิ้นปี ณ วันที่ 31 ธันวาคม 2549	226,915,687.93	4,631,513,161.14	1,357,425,850.86	6,215,854,699.93

5. เงินให้กู้แก่สมาชิก

ในปี 2549 สภกรรมการฯ ให้เงินกู้แก่สมาชิก เป็นเงินทั้งสิ้น 1,560,974,890.- บาท

แยกประเภท ได้ดังนี้

เงินกู้ฉุกเฉิน	จำนวน	5,628 ราย	49,473,240.00 บาท
เงินกู้สามัญ	จำนวน	2,422 ราย	628,648,150.00 บาท
เงินกู้พิเศษ	จำนวน	726 ราย	882,853,500.00 บาท

6. เงินให้กู้แก่สหกรณ์อื่น

ยอดเงินให้กู้ยกมา ณ วันที่ 1 มกราคม 2549	จำนวน	29 สหกรณ์
	เป็นเงิน	3,547,243,751.80 บาท
ให้กู้ระหว่างปี	เป็นเงิน	3,511,000,000.00 บาท
ชำระคืนระหว่างปี	เป็นเงิน	3,210,039,000.00 บาท
คงเหลือหนี้คงค้าง ณ วันที่ 31 ธันวาคม 2549	จำนวน	43 สหกรณ์
	เป็นเงิน	3,848,204,751.80 บาท

7. เงินลงทุน

ยอดเงินลงทุนยกมา ณ วันที่ 1 มกราคม 2549	3,823,607,505.28 บาท
ลงทุนเพิ่มระหว่างปี	1,644,190,169.26 บาท
ลงทุนครบกำหนด/ไถ่ถอนระหว่างปี	2,154,108,728.40 บาท
คงเหลือเงินลงทุน ณ วันที่ 31 ธันวาคม 2549	3,313,688,946.14 บาท

8. เงินลงทุนสาธารณประโยชน์ และสวัสดิการต่างๆ

8.1 ทุนการศึกษา แยกเป็น

- ทุนอุดหนุนการศึกษา ผู้มีรายได้น้อย	จำนวน	688 ทุน
	เป็นเงิน	778,500.- บาท
- ทุนส่งเสริมการศึกษา	จำนวน	780 ทุน
	เป็นเงิน	1,479,700.- บาท

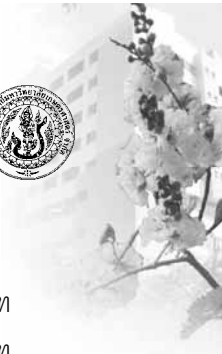

8.2 เงินสงเคราะห์กรณีสมาชิก คู่สมรส บิดามารดา และบุตรเสียชีวิต แยกเป็น

- สมาชิกเสียชีวิต	จำนวน	26 ราย	เป็นเงิน	1,448,500.- บาท
- คู่สมรสเสียชีวิต	จำนวน	15 ราย	เป็นเงิน	280,500.- บาท
- บิดามารดาเสียชีวิต	จำนวน	192 ราย	เป็นเงิน	1,459,375.- บาท

9. การร่วมสนับสนุน กิจกรรมต่างๆ ของมหาวิทยาลัยเกษตรศาสตร์ ประจำปี 2549 มีรายการดังต่อไปนี้

9.1 สนับสนุนกิจกรรม มก. ด้านวิชาการ	เป็นเงิน	508,773.00	บาท
9.2 สนับสนุนกิจกรรม มก. ด้านกีฬา	เป็นเงิน	549,840.00	บาท
		1,058,613.00	บาท
9.3 สนับสนุน มก. (สหกรณ์)		181,000.00	บาท

10. ผลงานของคณะกรรมการชุดต่างๆ

10.1 คณะกรรมการบริหาร

คณะกรรมการบริหารได้ดำเนินการตามแผนกลยุทธ์และยุทธศาสตร์ที่วางไว้ โดยมอบให้กรรมการแต่ละชุดรับผิดชอบงานในหน้าที่ที่เกี่ยวข้อง โดยการจัดลำดับความสำคัญเร่งด่วน ภายใต้เงื่อนไขและข้อจำกัดแห่งเวลาและความเสี่ยงที่ยอมรับได้ ด้วยความรอบคอบ โปร่งใส ตรวจสอบได้

1. ฐานะการเงิน ณ วันที่ 31 ธันวาคม 2549

สหกรณ์มีสินทรัพย์รวม 10,438.07 ล้านบาท เพิ่มขึ้น 557.23 ล้านบาท หรือร้อยละ 5.64 และมีทุนดำเนินการเพิ่มขึ้น 356.28 ล้านบาท หรือร้อยละ 12.94 โดยสมาชิกได้สะสมเพิ่มขึ้น 232.64 ล้านบาท หรือร้อยละ 10.74

2. เงินส่วนเกินสุทธิ (กำไรสุทธิ) 253.90 ล้านบาท สูงกว่าเป้าหมายที่ตั้งไว้ 213 ล้านบาท

3. การแก้ไขเพิ่มเติมระเบียบต่างๆ

คณะกรรมการดำเนินการได้แก้ไขเพิ่มเติมระเบียบ ดังนี้

- 3.1 ระเบียบว่าด้วยโครงการเงินบริจาคเมื่อสมาชิกถึงแก่กรรม พ.ศ. 2549
- 3.2 ระเบียบว่าด้วยการโอนและการรับโอนหนี้ และหุ้นของสมาชิกระหว่างสหกรณ์ พ.ศ. 2549
- 3.3 ระเบียบว่าด้วยการสมัครเข้าเป็นสมาชิกและการส่งเงินแก้ไขเพิ่มเติม (ฉบับที่ 1) พ.ศ. 2549
- 3.4 ระเบียบว่าด้วยเจ้าหน้าที่สหกรณ์ พ.ศ. 2549
- 3.5 ระเบียบว่าด้วยข้อบังคับเกี่ยวกับการทำงาน พ.ศ. 2549

4. สวัสดิการ

คณะกรรมการได้มีมติให้จ่ายเงินเพื่อการเสริมสร้างคุณภาพชีวิตแก่สมาชิกที่เกษียณอายุก่อนปี 2547 ในอัตราปัจจุบัน จำนวน 677 ราย โดยโอนให้สมาชิกพร้อมสวัสดิการวันเกิดเป็นเวลา 5 ปี โดยนับอายุสมาชิกถึงวันที่ 28 กันยายน 2549



5. เงินให้สมาชิกกู้ยืม

สหกรณ์ได้จัดทำคำขอกู้และสัญญากู้เงินหมุนเวียน สำหรับเงินกู้เพื่อเหตุฉุกเฉินโดยทำสัญญา กู้ปีละครั้ง และใช้บันทึกรับเงินกู้เป็นเอกสารขอรับเงิน ซึ่งสหกรณ์จ่ายเงินโดยโอนเข้าบัญชี เงินฝากสหกรณ์ ที่เชื่อมกับบัตรสมาชิกอิเล็กทรอนิกส์ โดยเริ่มปฏิบัติกับสมาชิกกลุ่ม สถานีวิจัยไร่สุวรรณฯ ศูนย์วิจัยข้าวโพดข้าวฟ่างฯ และสถานีวิจัยปากช่อง

6. การรับสมัครพนักงานเงินรายได้เป็นสมาชิกสามัญสหกรณ์

ขั้นตอนการรับสมัครพนักงานมหาวิทยาลัยเงินรายได้ เป็นสมาชิก สอ.มก.

- 1) หน่วยงานที่มีพนักงานมหาวิทยาลัยเงินรายได้ จะต้องมีการระเบียบการบริหารงานบุคคล ของหน่วยงาน โดยมีสาระสำคัญตามข้อบังคับ มก. ว่าด้วยการบริหารงานบุคคล สำหรับพนักงานมหาวิทยาลัย เงินรายได้ พ.ศ. 2546 พร้อมสวัสดิการขั้นต้น เช่น ประกันสังคม กองทุนสำรองเลี้ยงชีพมหาวิทยาลัยเกษตรศาสตร์ ซึ่งจัดทะเบียนแล้ว กองทุนสวัสดิภาพ และสิทธิการใช้สถานพยาบาล มก. โดยหน่วยงานจะต้องทำหนังสือ ขอให้พนักงานมหาวิทยาลัย เงินรายได้ ซึ่งผ่านการทดลองงานเป็นสมาชิกสามัญ โดยรับรองการจ่ายและหักเงินได้ให้ สอ.มก. และ กส.มก. ภายในกำหนดเวลาทุกเดือน
- 2) พนักงานมหาวิทยาลัยเงินรายได้ เมื่อได้รับการบรรจุต้องสมัครเป็นสมาชิกกองทุนสำรองเลี้ยงชีพ มก. ซึ่งจัดทะเบียนแล้ว (กส.มก.) หักเงินได้ กส.มก. 1 งวดเดือน โดยตรวจสอบได้จากสลิปเงินเดือน และใบสมัครสมาชิกจะต้องมีคำรับรองจากผู้บังคับบัญชา และคำรับรองของผู้หักเงิน ณ ที่จ่าย
- 3) การรับเอกสารใบสมัคร เมื่อเอกสารครบถ้วนเรียบร้อย จะออกเลขที่ทะเบียนสมาชิกให้
- 4) พิมพ์รายชื่อสมาชิก นำเสนอที่ประชุมคณะกรรมการดำเนินการ
- 5) เมื่อคณะกรรมการอนุมัติ การหักเงินค่าหุ้นและค่าสมัครสมาชิก จะหักได้ในเดือนถัดไป (ถือว่ารับเข้าเป็นสมาชิกสหกรณ์)

ทั้งนี้ สหกรณ์สงวนสิทธิ์ที่จะรับหรือไม่รับพนักงานฯ เข้าเป็นสมาชิก เพื่อความมั่นคง ของสมาชิก สอ.มก.

อนึ่ง พนักงานเงินรายได้ที่เปลี่ยนสภาพเป็นพนักงานเงินงบประมาณ สามารถคงสมาชิกภาพ กองทุนสำรองเลี้ยงชีพ มก. ซึ่งจัดทะเบียนแล้ว ไม่ต้องลาออกจากกองทุนและสามารถคงสภาพการเป็นสมาชิก สหกรณ์ได้ โดยเปลี่ยนวิธีชำระค่าหุ้น ด้วยการหักจากบัญชีเงินฝากสหกรณ์ ระหว่างทดลองงานและรอบรรจุ เป็นพนักงานเงินงบประมาณ

10.2 คณะกรรมการเงินกู้

ปี 2549 เป็นปีที่เศรษฐกิจอยู่ในช่วงดอกเบี้ยขาขึ้น สหกรณ์ฯ ได้ตรึงอัตราดอกเบี้ยเงินกู้ให้แก่ สมาชิกในอัตรา 5.50% ตั้งแต่ 1 กรกฎาคม 2546 เป็นต้นมา จนถึงวันที่ 1 เมษายน 2549 ต้องปรับอัตราดอกเบี้ย เงินกู้ขึ้นเป็น 6% และปรับอีกครั้งเมื่อวันที่ 1 มิถุนายน 2549 เป็น 6.25% พร้อมทั้งขยายวงดการสงเคราะห์นี้



เงินกู้สามัญจาก 72 งวด เป็น 84 งวด เพื่อให้สอดคล้องกับการปรับดอกเบี้ยเงินกู้ เป็นการลดภาระการส่งชำระหนี้ของสมาชิก ภายใต้ระเบียบเงินให้กู้แก่สมาชิกปี 2547 วงเงินกู้ฉุกเฉินสูงสุด 60,000.- บาท วงเงินกู้สามัญสูงสุด 500,000.- บาท วงเงินกู้พิเศษสูงสุด 3,000,000.- บาท

เงินกู้ฉุกเฉิน	จำนวน	5,628	ราย	49,473,240.-	บาท
เงินกู้สามัญ	จำนวน	2,422	ราย	628,648,150.-	บาท
เงินกู้พิเศษ	จำนวน	726	ราย	882,853,500.-	บาท

รายงานเงินกู้ประเภทต่างๆ ประจำปี 2549 มีดังนี้

เดือน	เงินกู้ฉุกเฉิน		เงินกู้สามัญ		เงินกู้พิเศษ	
	ราย	บาท	ราย	บาท	ราย	บาท
มกราคม	225	1,783,200	133	29,457,200	47	39,957,000
กุมภาพันธ์	421	3,369,150	158	39,420,200	51	55,392,200
มีนาคม	688	5,648,400	268	71,230,400	76	93,047,200
เมษายน	470	3,657,900	202	49,843,000	64	85,338,600
พฤษภาคม	293	2,723,500	186	50,638,900	54	61,000,000
มิถุนายน	642	8,479,600	208	54,737,700	78	116,588,000
กรกฎาคม	286	2,489,340	216	56,031,700	61	94,208,500
สิงหาคม	467	3,808,250	231	62,073,560	66	72,183,200
กันยายน	620	5,058,150	190	47,986,800	46	48,453,000
ตุลาคม	283	2,183,600	187	46,031,260	45	53,062,800
พฤศจิกายน	500	4,107,650	227	60,089,000	61	73,270,000
ธันวาคม	733	6,164,500	216	61,108,430	77	90,353,000
รวม	5,628	49,473,240	2,422	628,648,150	726	882,853,500

10.3 คณะกรรมการการศึกษาและประชาสัมพันธ์

คณะกรรมการการศึกษาและประชาสัมพันธ์ ประจำปี 2549 ได้ดำเนินกิจกรรมตามระเบียบข้อบังคับ เพื่อให้ความรู้ ความเข้าใจเกี่ยวกับกิจการของสหกรณ์แก่สมาชิกและบุคคลทั่วไป ทั้งในด้านการศึกษาอบรมสมาชิก และผู้ที่สนใจให้ทราบถึงอุดมการณ์ หลักการและวิธีการการบริหารงานของสหกรณ์ซึ่งผลงานของคณะกรรมการการศึกษาและประชาสัมพันธ์ ในปี 2549 มีดังนี้



รายงานกิจการประจำปี ๒๕๕๙
สภามหาวิทยาลัยแพทยศาสตร์ จุฬาลงกรณ์มหาวิทยาลัย

1. จัดทำข่าว สอ.มก. รายเดือน 12 ฉบับ จัดส่งให้สมาชิกตามหน่วยงานต่างๆ ภายในและภายนอก มก. และสมาชิกผู้เกษียณอายุราชการทางไปรษณีย์ ได้รับทราบถึงการดำเนินงานและความเคลื่อนไหวของสภามหาวิทยาลัยอย่างต่อเนื่อง
2. โครงการประชุมสัมมนากรรมการ เจ้าหน้าที่
 - 2.1 ครั้งที่ 1/2549 เรื่อง การขับเคลื่อนแผนกลยุทธ์ ปี 2549 ระหว่างวันที่ 1-2 เมษายน 2549 ณ โรงแรมการ์เด้นท์ ซีวิว รีสอร์ท พัทยา จังหวัดชลบุรี
 - 2.2 ครั้งที่ 2/2549 เรื่อง กรอบแนวทางการจัดทำแผนงานและงบประมาณ ปี 2550 วันที่ 3 ธันวาคม 2549 ณ ห้องบรรยาย ชั้น 2 อาคาร สอ.มก. 36 ปี
3. โครงการประชุมสัมมนาสมาชิกประจำปี 2549 เรื่อง การใช้สหกรณ์ออมทรัพย์สร้างความมั่นคงให้กับชีวิต ณ โรงแรมฝั่ง-หวาน รีสอร์ทและสปา จังหวัดกาญจนบุรี
 - 3.1 ครั้งที่ 1 วันที่ 20-21 พฤษภาคม 2549 ผู้เข้าร่วมสัมมนา จำนวน 105 คน
 - 3.2 ครั้งที่ 2 วันที่ 27-28 พฤษภาคม 2549 ผู้เข้าร่วมสัมมนา จำนวน 133 คน
4. โครงการสุขภาพกาย – สุขภาพจิต บรรยายและฝึกปฏิบัติ “21 ท่าตัดตน พันโรคร้าย” โดย อาจารย์พิสิษฐ เภยจมงคลวาริ และ “พลังลมปราณเพื่อเพิ่มสมรรถนะของกายใจและรักษาโรค” โดย อาจารย์ศุภกิจ นิมมานนรเทพ
 - 4.1 ครั้งที่ 1 วันที่ 10 มิถุนายน 2549 วิทยาเขตบางเขน ณ ห้องนนทรี 1 ชั้น 4 เคยู โฮม อาคาร สอ.มก. 36 ปี ผู้เข้าร่วมโครงการ จำนวน 73 คน
 - 4.2 ครั้งที่ 2 วันที่ 1 กรกฎาคม 2549 วิทยาเขตกำแพงแสน ณ ห้องคอนเวนชัน ผู้เข้าร่วมโครงการ จำนวน 64 คน
5. มอบทุนอุดหนุนสำหรับบุตรสมาชิกผู้มีรายได้น้อย เงินได้รายเดือนไม่เกิน 14,670.- บาท มีสมาชิกยื่นขอรับทุน จำนวน 688 ราย เป็นเงิน 778,500.- บาท
6. จัดให้มีพิธีมอบทุนส่งเสริมการศึกษามหาวิทยาลัยประเภทเรียนดี ประจำปี 2549 มีสมาชิกยื่นขอรับทุนจำนวน 780 ราย เป็นเงิน 1,479,700.- บาท
7. โครงการสัมมนาสมาชิกผู้เกษียณอายุราชการ เรื่อง ระบบสวัสดิการ สอ.มก. และการถือกุศลสมาชิก วันที่ 2 กันยายน 2549 ณ ห้องบรรยายชั้น 2 อาคาร สอ.มก. 36 ปี ผู้เข้าสัมมนาจำนวน 60 คน
8. โครงการพบปะสมาชิกและผู้บริหารมหาวิทยาลัยเกษตรศาสตร์ วิทยาเขตบางเขน และวิทยาเขตกำแพงแสน
 - 8.1 คณะวิศวกรรมศาสตร์ เมื่อวันที่ 22 มีนาคม 2549
 - 8.2 คณะสังคมศาสตร์ เมื่อวันที่ 10 พฤษภาคม 2549
 - 8.3 กองยานพาหนะอาคารและสถานที่ เมื่อวันที่ 8 มิถุนายน 2549
 - 8.4 คณะสัตวแพทยศาสตร์ เมื่อวันที่ 19 พฤษภาคม 2549
 - 8.5 สำนักบริการคอมพิวเตอร์ เมื่อวันที่ 29 พฤษภาคม 2549
 - 8.6 สถาบันวิจัยและพัฒนาฯ กพส. และคณะเกษตร กพส. เมื่อวันที่ 13 กันยายน 2549
9. โครงการอบรม “การตรวจสอบกิจการสหกรณ์ออมทรัพย์” รุ่นที่ 2 วันที่ 14 – 15 ตุลาคม 2549 ณ ห้องบรรยายชั้น 2 อาคาร สอ.มก. 36 ปี มีผู้ผ่านการอบรม จำนวน 35 คน
10. จัดงานเลี้ยงเพื่อเป็นเกียรติแก่สมาชิกผู้เกษียณอายุราชการ วันที่ 27 ตุลาคม 2549 ฟังปาฐกถาธรรม โดย พระราชธรรมนิเทศ (พยอม กัลยาโณ) วัดสวนแก้ว จังหวัดนนทบุรี ณ ห้องนนทรี 1 ชั้น 4 เคยูโฮม อาคาร สอ.มก. 36 ปี



11. โครงการสัมมนาสมาชิกแรกเข้า เรื่อง “บทบาทของสมาชิกกับสหกรณ์ออมทรัพย์ในอุดมคติ” วันที่ 23 - 24 ธันวาคม 2549 ณ แก่งกระจาน คันทรีคลับ จังหวัดเพชรบุรี ผู้เข้ารับการสัมมนา จำนวน 46 คน
12. โครงการพบปะสมาชิกหน่วยงานต่างจังหวัด
 - 12.1 มหาวิทยาลัยเกษตรศาสตร์ วิทยาเขตเฉลิมพระเกียรติจังหวัดสกลนคร, สถาบันวิทยุ มก. ขอนแก่น วันที่ 24 - 27 สิงหาคม 2549
 - 12.2 สถาบันวิจัยคอกปุ๋ย และสถาบันวิทยุ มก. เชียงใหม่ วันที่ 7-10 กันยายน 2549
 - 12.3 สถาบันวิจัยปากช่อง, สถาบันวิจัยทับทิม, ศูนย์วิจัยข้าวโพดข้าวฟ่างแห่งชาติ จังหวัดนครราชสีมา วันที่ 15 กันยายน 2549
 - 12.4 โรงพยาบาลสัตว์หนองโพ ราชบุรี, สถาบันวิจัยประมงคลองวาฬ จังหวัดประจวบคีรีขันธ์, สถานีฝึกนิสิตชายฝั่งระนอง วันที่ 21-24 กันยายน 2549
 - 12.5 มหาวิทยาลัยเกษตรศาสตร์ วิทยาเขตศรีราชา และสถาบันวิจัยประมงศรีราชา วันที่ 13 ตุลาคม 2549
 - 12.6 วิทยาเขตกำแพงแสน วันที่ 26 ตุลาคม 2549
13. โครงการพัฒนาอาชีพแก่สมาชิก สนับสนุนให้สมาชิกที่ประสงค์จะได้รับความรู้และเพิ่มรายได้ให้กับครอบครัวโดยสมาชิกผู้สนใจวิชาชีพต่างๆ เข้ารับการอบรมที่สำนักส่งเสริมและฝึกอบรมมหาวิทยาลัยเกษตรศาสตร์ ช่วงเดือนมีนาคม และเดือนตุลาคม จำนวน 21 ราย
14. เลี้ยงขอบคุณหน่วยงานที่ให้ความอนุเคราะห์งานของสหกรณ์ ได้แก่ กองคลัง กองการเจ้าหน้าที่ สำนักบริการคอมพิวเตอร์ และกองยานพาหนะอาคารและสถานที่ ณ ห้องบรรยาย ชั้น 2 อาคาร สอ.มก. 36 ปี วันที่ 12 มกราคม 2550
15. มอบทุนการศึกษาบุตรของสมาชิกที่คู่สมรสถึงแก่กรรม จำนวน 38 ราย เป็นเงิน 300,000.- บาท
16. มอบทุนการศึกษาสำหรับสมาชิก จำนวน 45 ราย เป็นเงิน 253,560.- บาท
17. ช่วยเหลือสมาชิกผู้ประสบภัยธรรมชาติ จำนวน 113 ราย เป็นเงิน 584,000.- บาท
 - 17.1 ประสบอัคคีภัย จำนวน 3 ราย เป็นเงิน 110,000.- บาท
 - 17.2 ประสบวาตภัย จำนวน 1 ราย เป็นเงิน 7,000.- บาท
 - 17.3 ประสบอุทกภัย จำนวน 110 ราย เป็นเงิน 467,000.- บาท
18. จัดทำปฏิทินปีใหม่ จำนวน 6,200 ฉบับ
19. จัดทำหนังสือที่ระลึกผู้เกษียณอายุราชการ จำนวน 500 เล่ม แก่สมาชิกผู้เกษียณอายุราชการ และหน่วยงานต่างๆ ภายใน และภายนอก มก.
20. จัดทำหนังสือรายงานกิจการประจำปี 2549 จำนวน 3,500 เล่ม และรายงานผู้ตรวจสอบกิจการ จำนวน 1,500 เล่ม
21. จัดทำการ์ดวันเกิดสวัสดิการของสมาชิก จำนวน 6,000 ใบ
22. เงินเสริมสร้างคุณภาพชีวิต ช้อนหลัง จำนวน 579 ราย เป็นเงิน 1,686,000.-บาท
23. ปรับปรุงแก้ไขระเบียบ สวัสดิการต่างๆ ให้สมาชิกได้รับมากขึ้น ครอบคลุมทุกด้าน ตั้งแต่เกิด แก่ เจ็บ ตาย เงินเสริมสร้างคุณภาพชีวิตเมื่อเกษียณอายุ และเงินเพื่อการครองชีพของสมาชิกหลังเกษียณ

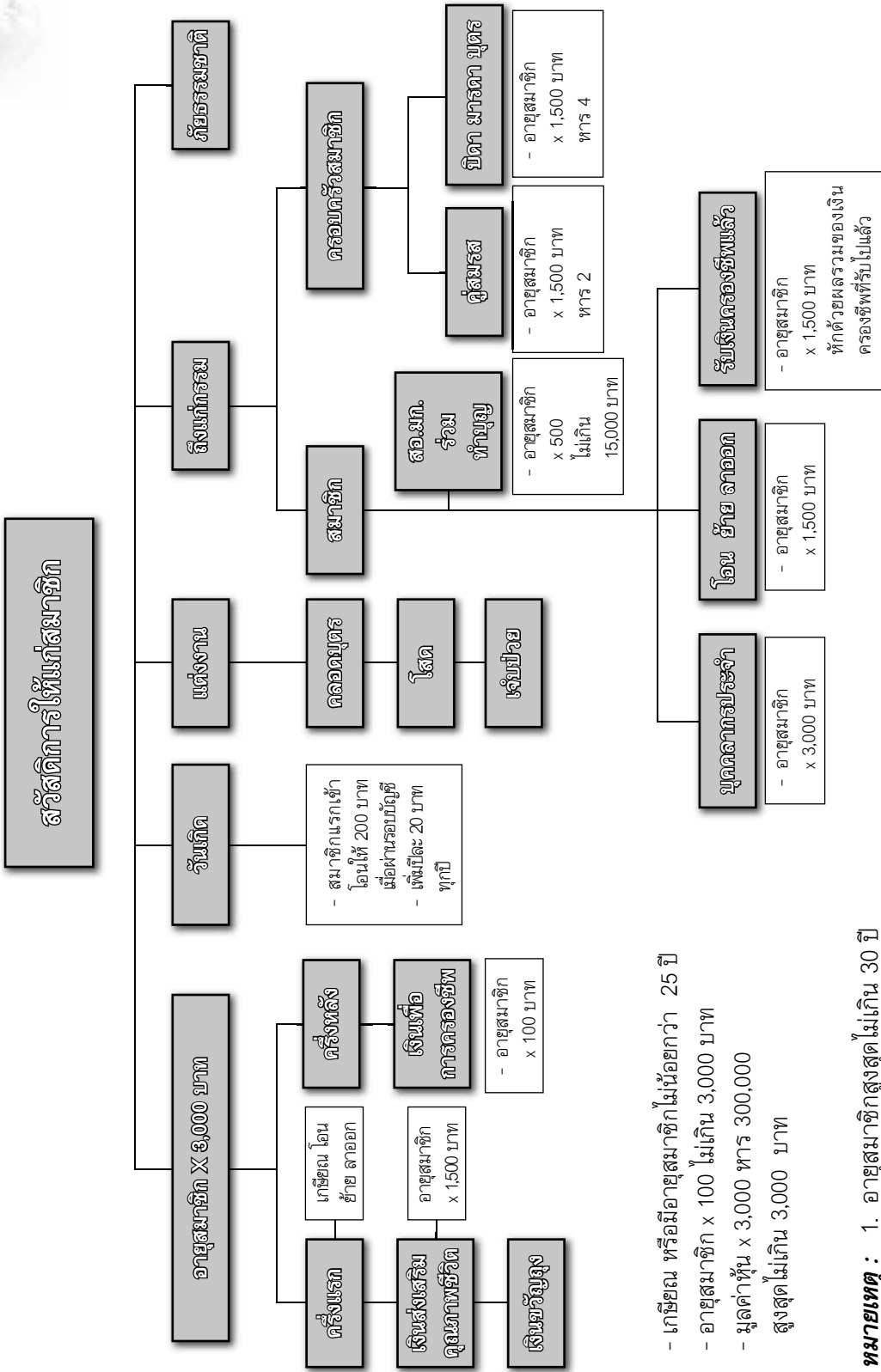

- เกษียณ หรือมีอายุสมาชิกไม่น้อยกว่า 25 ปี
- อายุสมาชิก x 100 ไม่เกิน 3,000 บาท
- มูลค่าหุ้น x 3,000 หาร 300,000 สูงสุดไม่เกิน 3,000 บาท

หมายเหตุ :

1. อายุสมาชิกสูงสุดไม่เกิน 30 ปี
2. เหตุผลส่งหุ้นรายเดือนหยุดนับบออายุสมาชิก
3. ผู้ที่เป็นสมาชิกหลังระเบียบนี้ให้หักอายุสมาชิกออก 5 ปี



10.4 คณะกรรมการบริหารการเงิน

ในปีที่ผ่านมา คณะกรรมการบริหารการเงินได้ดำเนินการ ดังนี้

1. การปรับเพิ่มอัตราดอกเบี้ยเงินฝากและเงินให้กู้แก่สมาชิก และสหกรณ์ออมทรัพย์ ดังนี้

ประเภทเงิน	อัตราดอกเบี้ย (ร้อยละต่อปี) ณ 1 ม.ค. 49	อัตราดอกเบี้ย ณ วันที่ 8 มี.ค.49	อัตราดอกเบี้ย ณ วันที่ 5 เม.ย. 49	อัตราดอกเบี้ย ณ วันที่ 1 พ.ค.49	อัตราดอกเบี้ย ณ วันที่ 1 ส.ค. 49
เงินฝากออมทรัพย์	2.25	2.50	2.75	-	-
เงินฝากออมทรัพย์พิเศษ	3.00	3.30	3.65	3.80	4.00
เงินฝากประจำ 3 – 6 เดือน	3.00	4.00	4.50	-	4.75
เงินฝากประจำ 6 – 12 เดือน	3.25	4.00	4.75	-	5.00
เงินฝากประจำ 12 เดือน	3.50	4.25, 4.50, 4.75	5.00	-	5.25
ประเภทประจำ 12 เดือน รับดอกเบี้ยรายเดือน ฝากถอนแต่ละครั้ง ไม่ต่ำกว่า 500,000.-บาท	-	-	-	-	5.25
ประเภทประจำ 12 เดือน รับดอกเบี้ยรายเดือน ฝากถอนแต่ละครั้ง ไม่ต่ำกว่า 5,000,000.-บาท	-	-	-	-	5.50
เงินฝากประจำ 18 เดือน	3.75	4.50	-	-	-
เงินฝากประจำ 24 เดือน	4.00	4.75	-	-	-
เงินฝากประจำ 24 เดือน ฝากเท่ากันทุกเดือน ไม่เสียภาษี					เริ่ม 26 ต.ค.49 ปีที่ 1 5.00 ปีที่ 2 5.50
เงินให้สมาชิกกู้ยืม	5.50	6.00 (1 เม.ย.49)	-	6.25 (1 มิ.ย.49)	-
เงินให้สหกรณ์อื่นกู้ยืม	5.00 (1 ม.ค. 49) 5.25 (31 ม.ค. 9)		6.00 (5 เม.ย. 49)	6.50 (30 มิ.ย. 49)	



2. เงินฝากประจำประเภท 2 ปี ไม่เสียภาษี

สหกรณ์ฯ ได้ส่งเสริมการออมระยะยาว โดยนำเสนอเงินฝากประจำประเภท 2 ปี ฝากเท่าๆ กัน ทุกเดือนไม่ต้องเสียภาษี วงเงินไม่เกิน 600,000.-บาทต่อราย ทั้งนี้ผู้ฝากต้องไม่มีบัญชีฝากในลักษณะเดียวกัน กับสถาบันการเงินอื่น สำหรับอัตราดอกเบี้ย และเงื่อนไขการฝากเป็นไปตามประกาศของสหกรณ์

3. การจำหน่ายตั๋วสัญญาใช้เงิน

เพื่อเป็นการส่งเสริมการออมของสมาชิกและรักษาฐานเงินของสหกรณ์ฯ สหกรณ์ฯ ได้ออกตั๋วสัญญาใช้เงิน ตามระยะเวลาและอัตราผลตอบแทนที่เหมาะสม จำหน่ายให้แก่สมาชิกดังตารางต่อไปนี้

ประเภทเงิน	อัตราดอกเบี้ย	อัตราดอกเบี้ย	อัตราดอกเบี้ย
	ณ วันที่ 5 เม.ย. 49 - (31 พ.ค. 49)	ณ (26 เม.ย.-30 มิ.ย. 49)	ณ (26 ต.ค. 49 ถึงปัจจุบัน)
ตั๋วสัญญาใช้เงิน 8 เดือน	5.125	-	-
ตั๋วสัญญาใช้เงิน 12 เดือน	5.375	-	-
ตั๋วสัญญาใช้เงิน 6 เดือน	-	5.00	-
ตั๋วสัญญาใช้เงิน 15 เดือน	-	5.55	-
ตั๋วสัญญาใช้เงิน 3 เดือน	-	-	5.000
ตั๋วสัญญาใช้เงิน 6 เดือน	-	-	5.125
ตั๋วสัญญาใช้เงิน 9 เดือน	-	-	5.250

4. การสนับสนุนการลงทุนของมหาวิทยาลัย

สหกรณ์ฯ ได้ให้การสนับสนุนการพัฒนามหาวิทยาลัยเกษตรศาสตร์ ในการจัดหาอาคารต่างๆ ให้มหาวิทยาลัย ซึ่งมีฐานะเป็นสมาชิกสมทบของ สอ.มก. มีสิทธิและหน้าที่ตามระเบียบว่าด้วยสมาชิกสมทบและการให้บริการ พ.ศ. 2547 กรณีที่กู้เงินให้อยู่ในความเห็นชอบของที่ประชุมใหญ่ และเป็นไปตามหลักเกณฑ์ในการสนับสนุนทางการเงินแก่มหาวิทยาลัย ตามมติคณะกรรมการดำเนินการ สอ.มก. ครั้งที่ 31/2547 วันที่ 12 มกราคม 2548

ณ วันที่ 31 ธันวาคม 2549 มหาวิทยาลัยได้กู้เงินจำนวน 8 โครงการ วงเงิน **765.61** ล้านบาท เป็นเงินต้น **380.62** ล้านบาท

5. การลงทุน

สหกรณ์ฯ ได้ลงทุนตาม พรบ.สหกรณ์ มาตรา 62 และประกาศคณะกรรมการพัฒนาการสหกรณ์แห่งชาติ โดยคำนึงถึงสัดส่วน ระยะเวลา และผลตอบแทนที่เหมาะสม ภายใต้ความเสี่ยงที่ยอมรับได้

6. การให้สหกรณ์ออมทรัพย์อื่นกู้ยืม

สหกรณ์ฯ ให้บริการเงินให้กู้แก่สหกรณ์ออมทรัพย์อื่น ตามหลักการความร่วมมือระหว่างสหกรณ์ ได้แก่ เงินกู้ระยะสั้น เงินกู้ระยะยาว รายละไม่เกิน 300 ล้านบาท อัตราดอกเบี้ยตามภาวะตลาดการเงิน ชำระดอกเบี้ยทุกเดือน ระยะเวลาคืนทุน 50 งวดเดือน คณะกรรมการดำเนินการทั้งชุดค้ำประกัน



7. การบริหารสภาพคล่อง

สหกรณ์ฯ ได้ดำรงสภาพคล่องร้อยละ 10 ของเงินฝาก ดังนี้

	ประเภทสภาพคล่อง	วงเงิน(ล้านบาท)	หลักประกัน
1.	วงเงินเบิกเกินบัญชีธนาคาร		
	1.1 ธนาคารทหารไทย จำกัด (มหาชน) สาขา มก.	20	พันธบัตรรัฐบาล 20 ล้านบาท
	1.2 ธนาคารกรุงศรีอยุธยา จำกัด (มหาชน) สาขา มก.	20	พันธบัตรรัฐบาล 22 ล้านบาท
	1.3 ธนาคารกรุงศรีอยุธยา จำกัด (มหาชน) สาขาบางเขน	5	พันธบัตรรัฐบาล 5.5 ล้านบาท
	รวม	45	
2.	เงินฝากระหว่างสหกรณ์		
	2.1 สอ.กฟผ.	50	
	2.2 สอ.พอส.	50	
	รวม	100	
3.	วงเงินกู้ยืมระยะสั้น		
	3.1 ธนาคารไทยพาณิชย์ จำกัด (มหาชน)	250	หุ้นกู้ ปตท.
	3.2 ธนาคารกรุงไทย จำกัด (มหาชน)	902	พันธบัตรรัฐบาล
	3.3 ธนาคารกรุงศรีอยุธยา จำกัด (มหาชน)	100	พันธบัตรรัฐบาล
	3.4 ธนาคารนครหลวงไทย จำกัด (มหาชน)	290	พันธบัตรรัฐบาล
	รวม	1,542	
4.	เงินกู้ ชสอ.	90	เงินฝากประจำ 24 เดือน จำนวนเงิน 100 ล้านบาท
	รวมทั้งหมด	1,777	

8. กองทุนส่วนบุคคล

สหกรณ์ฯ ได้ว่าจ้างสถาบันการเงินเป็นผู้จัดการบริหารกองทุนส่วนบุคคล จำนวน 3 กองทุน เพื่อกระจายความเสี่ยงในการบริหารเงิน เป็นเครือข่ายในการลงทุนและให้ความรู้ด้านวิชาการ

ฐานะของกองทุนและผลการดำเนินการ ประจำปี 2549 โปรดดูหมายเหตุประกอบงบการเงิน ข้อ 3

10.5 คณะกรรมการพัฒนาและแผน

ในรอบปี 2549 ที่ผ่านมา คณะกรรมการพัฒนาและแผนงานได้ดำเนินการประชุม การกำกับและติดตาม ตลอดจนดำเนินการพัฒนาระบบงาน เพื่อพัฒนาระบบและรองรับระบบการให้บริการของสหกรณ์ ซึ่งสามารถสรุป ได้ดังต่อไปนี้



1. ระบบการประชุมทางไกล (Tele-conference)

จัดทำระบบการประชุมทางไกลโดยได้ดำเนินการติดตั้งและใช้งานการประชุมระหว่างวิทยาเขตบางเขนกับวิทยาเขตกำแพงแสนแล้ว พร้อมทั้งติดฟิล์มกรองแสงที่ห้องประชุม 1 อาคาร สอ.มก. 36 ปี เพื่อลดระดับความจ้าของแสงสว่างในห้องประชุม ซึ่งมีรายละเอียดการดำเนินการ คือ

- 1.1 การติดตั้งสายใยแก้วนำแสงและอุปกรณ์ สำหรับสำนักงานสภามหาวิทยาลัยราชภัฏสกลนคร จำกัด สาขากำแพงแสน
- 1.2 กั้นห้องที่สำนักงานสภามหาวิทยาลัยราชภัฏสกลนคร สาขาวิทยาเขตกำแพงแสน ขนาดห้อง 2.50 เมตร x 3.00 เมตร สำหรับใช้ประชุมในระบบการประชุมทางไกลกับสภามหาวิทยาลัยราชภัฏสกลนคร บางเขน
- 1.3 ติดตั้งและทดสอบระบบการประชุมทางไกลยี่ห้อ Sony จากบริษัท เอส ที คอมมิวนิเคชั่น จำกัด

2. ระบบโทรทัศน์วงจรปิด

จัดซื้อเพิ่มเติมระบบโทรทัศน์วงจรปิดจากบริษัท กรุงเทพ โอเอ คอมส์ จำกัด ในวงเงิน 135,349.65 บาท (ราคารวมภาษีมูลค่าเพิ่ม 7%) จากการต่อรองกับบริษัท กรุงเทพ โอเอ คอมส์ จำกัด แล้วทางบริษัทฯ ได้ลดลงจากราคาเดิม 135,349.65 บาท เป็นราคาใหม่ 120,585.- บาท (ราคารวมภาษีมูลค่าเพิ่ม 7%) จึงมอบหมายให้ฝ่ายจัดการดำเนินการต่อไปเพื่อจัดซื้อให้ทันงบประมาณปี 2549

3. ระบบเครื่องสำรองไฟฟ้า

จัดซื้อเครื่องสำรองไฟฟ้าจากบริษัท MGE UPS จำกัด ขนาดกำลังรวมไม่น้อยกว่า 11 KVA ซึ่งสำรองไฟฟ้าได้ไม่น้อยกว่า 120 นาที เพื่อใช้กับเครื่องคอมพิวเตอร์ อุปกรณ์ต่อพ่วง และอุปกรณ์เครือข่าย ซึ่งใช้กับระบบงานที่ให้บริการแก่สมาชิก การเก็บรักษาข้อมูลของสมาชิก รวมถึงการสืบค้นข้อมูลที่เป็นต่อการบริการ รวมถึงกล้องโทรทัศน์วงจรปิด ที่ใช้ในระบบรักษาความปลอดภัยของสำนักงาน และย้ายเครื่องสำรองไฟฟ้าออกจากห้องระบบงานคอมพิวเตอร์ ประกอบด้วย

- 3.1 การจ่ายกำลังไฟฟ้าสำรองให้กับอุปกรณ์ ต่อไปนี้
 - เครื่องคอมพิวเตอร์ อุปกรณ์ต่อพ่วง และอุปกรณ์เครือข่าย ซึ่งใช้กับระบบงานที่ให้บริการแก่สมาชิก การเก็บรักษาข้อมูลของสมาชิก รวมถึงการสืบค้นข้อมูลที่เป็นต่อการบริการ
 - กล้องโทรทัศน์วงจรปิด ที่ใช้ในระบบรักษาความปลอดภัยของสำนักงาน และย้ายเครื่องสำรองไฟฟ้าออกจากห้องระบบงานคอมพิวเตอร์
- 3.2 ทำการติดตั้งปลั๊กไฟฟ้า สำหรับเครื่องคอมพิวเตอร์ระบบบริการ เซิร์ฟเวอร์ กล้องวงจรปิด และระบบควบคุมประตู แยกจากระบบไฟฟ้าใช้งานทั่วไปในสำนักงาน

เครื่องสำรองไฟฟ้าที่มีขนาดความต้องการใช้งานประมาณการจากการใช้กำลังงานโหลดในส่วนบริการสมาชิก อุปกรณ์เครือข่าย และระบบโทรทัศน์วงจรปิด มีขนาดกำลังรวมไม่น้อยกว่า 11 KVA



4. ระบบการจัดเก็บเอกสารอิเล็กทรอนิกส์ (e-Document) พร้อมเครื่องสแกนเนอร์ ความเร็วสูง

ที่ประชุมมีมติมอบนายเกียรติณรงค์ ถนอมทรัพย์ ดำเนินการติดตั้ง Software Windows 2003 Server และดำเนินการจัดทำระบบการจัดเก็บเอกสาร ฝ่ายสารสนเทศได้ดำเนินการสแกน (Scan) การ์ดลายเซ็นของสมาชิกแล้ว และจะติดตั้งเครื่องคอมพิวเตอร์ 2 เครื่อง เพื่อให้ฝ่ายสินเชื่อ และฝ่ายเงินฝาก ตรวจสอบลายเซ็นสมาชิก

5. การพิมพ์รูปภาพประกอบการตรวจสอบประเมินราคาหลักทรัพย์

ใช้กรณีที่กรรมการไปตรวจสอบหลักทรัพย์ และพิมพ์รูปภาพได้ด้วยตนเอง ได้ดำเนินการจัดซื้อเครื่องพิมพ์ภาพ จำนวน 2 เครื่อง ติดตั้งที่วิทยาเขตบางเขน 1 เครื่อง และสาขาสหกรณ์วิทยาเขตกำแพงแสน 1 เครื่อง

6. เรื่องจัดซื้อคอมพิวเตอร์เพิ่มที่วิทยาเขตบางเขนและวิทยาเขตกำแพงแสน

ได้ดำเนินการจัดซื้อ เครื่องคอมพิวเตอร์ (PC) จำนวน 13 เครื่อง ราคา 408,070.- บาท คอมพิวเตอร์โน้ตบุ๊ก 1 ตัว ราคา 36,799.-บาท รวม 14 เครื่อง เป็นเงินทั้งสิ้น 444,869.-บาท (สี่แสนสี่หมื่นสี่พันแปดร้อยหกสิบเก้าบาทถ้วน) ราคารวมภาษีมูลค่าเพิ่ม 7% เรียบร้อยแล้ว เป็นระบบเครือข่ายคอมพิวเตอร์แบบไร้สาย โดยได้ดำเนินการ ดังนี้

6.1	สำหรับกรรมการ	3 เครื่อง
6.2	ผู้ช่วยผู้จัดการ	1 เครื่อง
6.3	ห้องประชุม 1, 2, 3	3 เครื่อง
6.4	ฝ่ายธุรการ- ฝ่ายสินเชื่อ	3 เครื่อง
6.5	ฝ่ายการเงิน – ฝ่ายบัญชี	2 เครื่อง
6.6	ห้องคอมพิวเตอร์ (NOTE BOOK)	1 เครื่อง
6.7	วิทยาเขตกำแพงแสน	1 เครื่อง

7. จัดอบรมคอมพิวเตอร์แบบ In-house Training สำหรับเจ้าหน้าที่สหกรณ์ กรรมการ และผู้ตรวจสอบกิจการ

จัดอบรมคอมพิวเตอร์โปรแกรมไมโครซอฟต์เวิร์ดและการประยุกต์ใช้งาน โปรแกรมไมโครซอฟต์เอ็กเซลและการประยุกต์ใช้งาน

- 7.1 โปรแกรมไมโครซอฟต์เวิร์ด ผู้เข้าอบรม จำนวน 33 คน ใช้เวลาฝึก อบรม 12 ชั่วโมง
- 7.2 โปรแกรมไมโครซอฟต์เอ็กเซล ผู้เข้าอบรม จำนวน 30 คน ใช้เวลาฝึกอบรม 12 ชั่วโมง

8. จัดซื้อเครื่องพิมพ์สมุดเงินฝาก

จัดซื้อจำนวน 4 เครื่อง เพื่อทดแทนของเก่าที่ชำรุด เนื่องจากเครื่องพิมพ์สมุดเดิมที่ฝ่ายการเงินใช้งานอยู่นั้นชำรุด และอายุการใช้งานประมาณ 10 ปี ซึ่งมีปัญหาเวลาพิมพ์ คือ ทำให้สมุดคู่ฝากของสมาชิกชำรุดและขาด บางครั้งต้องใช้เวลาพิมพ์ใหม่ ทำให้เสียเวลา จึงจำเป็นต้องจัดซื้อเครื่องใหม่ จำนวน 4 เครื่อง (วิทยาเขตบางเขน 3 เครื่อง และวิทยาเขตกำแพงแสน 1 เครื่อง) ซึ่งที่ประชุมมีมติให้จัดซื้อจากบริษัท



คอมพิวเตอร์พกพา จำกัด จำนวน 1 เครื่อง ภายในวงเงินไม่เกิน 112,350.- บาท (ราคารวมภาษีมูลค่าเพิ่ม) เพื่อให้บริษัทพัฒนา Software ที่จะเชื่อมต่อกับระบบ เมื่อมีการพัฒนา Software เสร็จแล้ว และให้จัดซื้ออีก 3 เครื่องจากบริษัท อินคิวเบเตอร์ เน็ตเวิร์ก แอนด์ โซลูชั่น จำกัด เนื่องจากราคาถูกกว่า และเพื่อให้การดำเนินการเป็นไปตามระเบียบพัสดุ ที่ประชุมมีมติให้ดำเนินการจัดซื้อในจำนวน 4 เครื่อง และตัดจ่ายให้ทันงบประมาณปี 2549

9. จัดซื้อเครื่องสแกนเนอร์(Scanner)

จัดซื้อจำนวน 2 เครื่อง ราคาเครื่องละ 2,590.-บาท รวมเป็นเงิน 5,180.- บาท เพื่อใช้สำหรับจัดทำเอกสารประกอบการประชุมคณะกรรมการดำเนินการ เนื่องจากเครื่องสแกนเนอร์เครื่องเดิมเสียและไม่สามารถซ่อมได้

10. การจัดซื้อสมุดคู่มือฝึกแบบติดแถบแม่เหล็ก

ที่ประชุมมีมติให้จัดซื้อจากบริษัท จันจวนฉิมชัย ซีเคียวริตี้พรีนติ้ง จำกัด ในวงเงิน 156,220.- บาท (ราคารวมภาษีมูลค่าเพิ่ม 7%) และมอบ ดร.ปรีชา สิทธิกรณโกกร ออกแบบปกสมุด นำเข้าที่ประชุมคณะกรรมการดำเนินการพิจารณา

11. ระบบจุดบริการตนเองของสหกรณ์ ตามโครงการ “สหกรณ์ 24 ชั่วโมง”

11.1 เครื่องสอบถามข้อมูลผ่านหน้าจอสัมผัส(Kiosk) และเครื่องพิมพ์สมุดด้วยตนเอง (Auto Update Passbook) ที่ประชุมมีมติให้จัดซื้อโดยวิธีพิเศษ ทั้ง 2 รายการ จากบริษัทคอมพิวเตอร์พกพา จำกัด เนื่องจากเป็นบริษัทที่พัฒนา Software ให้กับสหกรณ์ โดยให้จัดซื้อเครื่อง Kiosk ในวงเงิน 310,300.- บาท (ราคารวมภาษีมูลค่าเพิ่ม) และเครื่องพิมพ์สมุดด้วยตนเอง ในวงเงิน 535,000.- บาท (ราคารวมภาษีมูลค่าเพิ่ม)

11.2 การจัดทำคู่มือสำหรับสหกรณ์ 24 ชั่วโมง บริษัท ราชดำริตีเวลล์อ็อปเม้นท์ ได้เสนอราคามาแล้ว 2 แบบ คือ แบบที่ 1 ราคา 380,112.15 บาท (ราคารวมภาษีมูลค่าเพิ่ม 7%) และแบบที่ 2 ราคา 341,597.50 บาท (ราคารวมภาษีมูลค่าเพิ่ม 7%) ซึ่งที่ประชุมได้อภิปรายกันอย่างกว้างขวางในเรื่องรูปแบบของคู่มือ และการติดตั้งเครื่องพิมพ์สมุดด้วยตนเอง (Auto Update Passbook) ในตู้ซึ่งจะตั้งอยู่บริเวณหน้าบันไดทางขึ้นสหกรณ์ ที่ประชุมเห็นชอบเลือกแบบที่ 2 วงเงิน 341,597.50 บาท (ราคารวมภาษีมูลค่าเพิ่ม) ที่ประชุมคณะกรรมการดำเนินการ ครั้งที่ 15/2549 วันที่ 30 สิงหาคม 2549 มีมติอนุมัติในหลักการในการทำคู่มือสำหรับสหกรณ์ 24 ชั่วโมง จากบริษัท ราชดำริตีเวลล์อ็อปเม้นท์ ในวงเงิน 341,597.50 บาท (ราคารวมภาษีมูลค่าเพิ่ม 7%) และมีมติแต่งตั้งคณะกรรมการตรวจรับ เนื่องจากเวลาฝนตกจะทำให้มีน้ำท่วมขังและฝนสาดเข้าได้ อาจทำให้เครื่องเกิดความเสียหายจึงเห็นสมควรให้มีการปรับแบบให้มีประตูกระจกเพิ่มเติม ซึ่งคณะกรรมการพิจารณาการจัดซื้อ ได้เชิญบริษัท ราชดำริตีเวลล์อ็อปเม้นท์ มาชี้แจงรูปแบบของคู่มือ ซึ่งจะตั้งอยู่บริเวณหน้าบันได



ทางขึ้นสหกรณ์ เนื่องจากเวลาฝนตกจะทำให้มีน้ำท่วมขังและฝนสาดเข้าได้ อาจทำให้เครื่องเกิดความเสียหาย พร้อมทั้งให้บริษัทนำเสนอทำรายละเอียดเสนอมาใหม่ ซึ่งบริษัทฯ ได้เสนอให้มีการทำประตูบานเลื่อนเพื่อกันฝนสาดเข้าไปในตัวเครื่อง โดยยื่นราคาเท่าเดิมในวงเงิน 341,597.50 บาท (ราคารวมภาษีมูลค่าเพิ่ม 7%) คณะกรรมการพิจารณาการจัดซื้อ ได้เชิญบริษัทราชดำริดีเวลลอปเม้นท์ มาทำสัญญาการก่อสร้างตู้สหกรณ์ 24 ชั่วโมง เมื่อวันที่ 3 พฤศจิกายน 2549 แต่เนื่องจากทางบริษัททำรายละเอียดรูปแบบการก่อสร้างตู้ไม่ชัดเจน จึงไม่สามารถทำสัญญาก่อสร้างได้ และได้ให้บริษัทฯ ดำเนินการจัดทำรายละเอียดที่ชัดเจน มานำเสนออีกครั้ง มีมติให้นายวิเชียร สลากรณวัฒน์ ประธานงานกับบริษัทฯ ในเรื่องรายละเอียดรูปแบบการก่อสร้างตู้ และนำเสนอคณะกรรมการพิจารณาการจัดซื้อพิจารณา รูปแบบอีกครั้ง และนัดทำสัญญาจ้างก่อสร้างต่อไป โดยให้ดำเนินการให้เสร็จสิ้นและตัดจ่าย ให้ทันงบประมาณปี 2549

12. การพัฒนาโปรแกรมระบบงานคอมพิวเตอร์

การพัฒนาโปรแกรม ของบริษัท คอมเทคดาต้า จำกัด กำลังดำเนินการพัฒนาโปรแกรมระบบบัญชี เนื่องจากกรมตรวจบัญชีสหกรณ์เปลี่ยนแปลงรูปทางบัญชี และได้ดำเนินการจัดทำโปรแกรมเงินฝากประจำ 24 เดือนไม่เสียภาษีเสร็จเรียบร้อยแล้ว อย่างไรก็ตามบริษัทฯ ประสบปัญหาภายใน ขณะนี้จำนวนโปรแกรมเมอร์ของบริษัทฯ มีจำนวนน้อยลง ทำให้ไม่สามารถให้บริการลูกค้าได้ทันท่วงที ซึ่งมีผลกระทบต่อ การบริการให้กับสหกรณ์ ที่ประสบปัญหาภายใน ขณะนี้จำนวนโปรแกรมเมอร์ของบริษัทฯ มีจำนวนน้อยลง ทำให้ไม่สามารถให้บริการลูกค้าได้ทัน

10.6 คณะกรรมการกิจการพิเศษ

ผลการดำเนินงานคณะกรรมการกิจการพิเศษ ประจำปี 2549

1. โครงการจัดทำหอประวัติ

ได้ปรับปรุงห้องประชุมเล็กชั้น 2 ของอาคาร สอ.มก. 36 ปี เพื่อจัดเป็นห้องหอประวัติ โดย จัดหาวัสดุอุปกรณ์ต่างๆ เพื่อจัดแสดงรูปภาพและข้อมูลตลอดจนประวัติความเป็นมาของการกำเนิดสหกรณ์ ออมทรัพย์ฯ และรวบรวมเอกสารต่างๆ ที่สำคัญ ตั้งแต่เริ่มก่อตั้งสหกรณ์ฯ เพื่อเป็นการรำลึกถึงอดีต และได้ทำ พิธีเปิดในวันเสาร์ที่ 6 มกราคม 2550

2. การจัดทำหนังสือผลงาน สอ.มก. ในระยะ 4 ปี ที่ รศ.ดร.วิโรจ อิ่มพิทักษ์ เป็นประธานกรรมการ

ในระยะเวลา 4 ปี ตั้งแต่มิถุนายน 2544 ถึง มิถุนายน 2549 สหกรณ์ฯ ได้จัดทำวิสัยทัศน์ การกิจ แผนและโครงการต่างๆ พร้อมทั้งมีกลยุทธ์ในการดำเนินการและบริหารจัดการสหกรณ์ออมทรัพย์ฯ ไว้อย่างมีรูปแบบชัดเจน พร้อมทั้งมีผลงานต่างๆ ปรากฏ จึงควรแก่การรวบรวมจัดพิมพ์ไว้เป็นแบบอย่าง จำนวน 2,000 เล่ม



3. โครงการเร่งรัดหนี้สิน

หลักทรัพย์ที่ขายได้ในปี 2549

รายละเอียดหลักทรัพย์	ผู้ซื้อ	ราคา (บาท)
3.1 นางนภาศรี ไวศยะนันท์ - โฉนดเลขที่ 67903 ต.คลองสอง อ.คลองหลวง จ.ปทุมธานี เนื้อที่ 158 ตรว. - ห้องชุด 105/51, 105/52 ต.คลองกุ่ม อ.บางกะปิ กทม. (รวม 2 ห้อง)	สหกรณ์ฯ บุคคลอื่น	ทั้งแปลง 320,000.- ห้องละ 175,000.- (รวม 350,000.-)
3.2 นายนฤตม บุญหลง - โฉนดเลขที่ 61786 ต.คลองขวาง อ.ไทรน้อย จ.นนทบุรี เนื้อที่ 1 ไร่	สหกรณ์ฯ	ทั้งแปลง 300,000.-
3.3 นางทัศนีย์ พจนไพบูลย์ - โฉนดเลขที่ 48762 ต.ขัวมุง อ.สารภี จ.เชียงใหม่ เนื้อที่ 65 ตรว.	สหกรณ์ฯ	ทั้งแปลง 40,000.-
3.4 น.ส.บุญช่วย เดชสุวรรณ - โฉนดเลขที่ 9308 ต.นครป่าหมาก อ.บางกระพุ่ม จ.พิษณุโลก เนื้อที่ 326 ตรว. - โฉนดเลขที่ 9309 ต.นครป่าหมาก อ.บางกระพุ่ม จ.พิษณุโลก เนื้อที่ 273 ตรว.	สหกรณ์ฯ สหกรณ์ฯ	ทั้งแปลง 30,000.- ทั้งแปลง 15,000.-
3.5 นางรุ่งทอง ศรีมะปราง - โฉนดเลขที่ 51381 ต.ทุ่งกระพังโหม อ.กำแพงแสน จ.นครปฐม เนื้อที่ 164 ตรว.	บุคคลอื่น	ทั้งแปลง 440,000.-
3.6 นายสมมารถ ทองซึ้ง - โฉนดเลขที่ 22763 ต.นายาว (ขุนโคลอน) อ.พระพุทธบาท จ.สระบุรี เนื้อที่ 110 ตรว.	สหกรณ์ฯ	ทั้งแปลง 170,000.-
3.7 นางสาววย สัมฤทธิ์ และ นางเพียว มารมย์ - โฉนดเลขที่ 25835 ต.คลองถนน อ.บางเขน กทม. เนื้อที่ 150 ตรว.	บุคคลอื่น	ทั้งแปลง 380,000.-

4. การต่อสัญญาการใช้ประโยชน์อาคาร สอ.มก. 36 ปี

เนื่องจากผู้เช่าเดิมมีปัญหาทางการเงินและการบริหารจัดการ คณะกรรมการบริหารและคณะกรรมการดำเนินการ ได้พิจารณาให้นายภูวีสมีง ดวงเกิด ผู้บริหาร HRD VISION CO., LTD. เข้ามาดำเนินการแทน ในนามบริษัทใหม่ ระยะเวลา 6 ปี โดยทำสัญญาทุก 3 ปี ภายใต้เงื่อนไขและข้อตกลงที่คณะกรรมการดำเนินการเห็นชอบ



5. โครงการจัดสรรที่อยู่อาศัยสำหรับสมาชิกที่มีรายได้น้อย

- 5.1 คณะกรรมการได้ทำการศึกษาหาสถานที่หรือแหล่งที่ดินที่เหมาะสมหลายแห่ง ทั้งที่มีผู้ประกอบการอยู่แล้ว และ/หรือจะซื้อที่ดินมาดำเนินการเองโดยสหกรณ์ฯ แต่โดยสรุปแล้ว มีสมาชิกที่สนใจจริงและมีกำลังซื้อ (ผ่อนเงินกู้สหกรณ์ฯ) มีจำนวนน้อยมาก
- 5.2 คณะกรรมการเห็นว่ามีการจัดสรรที่ดินเป็นจำนวนมากในราคาที่เป็นธรรมและอาจจะถูกกว่าที่สหกรณ์ฯ จัดทำเองให้ได้เลือกซื้ออยู่แล้ว ซึ่งสหกรณ์ฯ ก็พร้อมที่จะให้เงินกู้แก่สมาชิกเพื่อที่อยู่อาศัย จึงไม่น่าจะต้องทำโครงการนี้เอง
- 5.3 ทางที่ดีเห็นควรเจรจาขอใช้ที่ดินภายในบริเวณมหาวิทยาลัยฯ เพื่อสร้างอาคารชุดพักอาศัย ให้สมาชิกเช่าในราคาถูก ซึ่งจะสร้างประโยชน์ได้มากกว่าหลายประการ

6. โครงการพัฒนาคุณภาพชีวิตสมาชิก

ได้จัดให้มีการสัมมนาเพื่อให้สมาชิกที่มีปัญหาทางการเงินได้มาพูดคุยและเสนอปัญหาเพื่อหาทางแก้ไขร่วมกัน ซึ่งสมาชิกต้องการให้สหกรณ์ฯช่วยเหลือ 1) หาสถานที่ภายในบริเวณมหาวิทยาลัยฯ เพื่อค้าขายเป็นรายได้เสริม 2) ขอให้มีเงินทุนให้กู้ยืมโดยปลอดดอกเบี้ยเป็นกรณีพิเศษเพื่อประกอบอาชีพเสริม 3) จัดอบรมวิชาชีพเพิ่มเติม เป็นต้น ซึ่งคณะกรรมการกิจการพิเศษเห็นว่าเป็นโครงการที่จะต้องพัฒนาต่อเนื่อง จึงจะได้มีการสานต่อโครงการในปี 2550 ต่อไป

7. การจัดจำหน่ายทรัพย์สินที่ดินซึ่งสหกรณ์ฯยึดหรือซื้อมาจากกรมบังคับคดี

ตามที่สหกรณ์ฯ ได้เร่งรัดติดตามหนี้สินและได้ยึดทรัพย์สินที่ดินจากลูกหนี้จำนวนหลายราย จึงมีความจำเป็นจะต้องบริหารจัดการอย่างเป็นระบบ เพื่อให้เกิดประโยชน์กับสหกรณ์ฯ มากที่สุด คณะกรรมการกิจการพิเศษ ซึ่งได้รับมอบหมายให้ดำเนินการในเรื่องนี้ และได้จัดทำโครงการให้เป็นรูปธรรมมากขึ้นในปี 2550

สำหรับในปี 2549 ก็ได้ดำเนินการประเมินราคาขายที่เหมาะสมและได้ประชาสัมพันธ์ให้สมาชิกทราบ รวมทั้งได้ติดต่อหาผู้ที่สนใจซื้อเท่าที่จะเป็นไปได้

8. โครงการศูนย์ฝึกอบรม สอ.มก. อ.แก่งจ.ระยอง

จากที่ประชุมใหญ่สามัญประจำปี 2548 เมื่อวันที่ 26 มกราคม 2549 ได้แสดงความคิดเห็นเกี่ยวกับโครงการศูนย์ฝึกอบรม สอ.มก. อ.แก่งจ.ระยอง ถึงจุดคุ้มทุนว่าควรจะมีการพัฒนาต่อหรือไม่ คณะกรรมการกิจการพิเศษจึงได้เชิญสมาชิกที่แสดงความคิดเห็นในครั้งนั้นไปดูสถานที่ และจากผลการไปสำรวจสถานที่ในครั้งนั้น สมาชิกมีความคิดเห็นว่าจะมีการพัฒนาต่อเพื่อให้ทรัพย์สินที่มีอยู่มีศักยภาพในการรองรับสมาชิกสหกรณ์ฯ ที่มาพักผ่อนและสัมมนากลุ่มย่อย คณะกรรมการกิจการพิเศษจึงเห็นควรให้มีการพัฒนาโครงการต่อไป ซึ่งจะทำให้ใช้ประโยชน์ได้มากขึ้นด้วย



11. กิจกรรมระหว่างปี

สภามหาวิทยาลัยราชภัฏสกลนคร จำกัด ได้เพิ่มพูนความรู้ และประสบการณ์ให้กับกรรมการดำเนินการ ผู้ตรวจสอบกิจการ และเจ้าหน้าที่ โดยส่งเข้าร่วมประชุมสัมมนาและเข้ารับการอบรมกับหน่วยงานต่างๆ ดังนี้

วัน เดือน ปี	รายชื่อผู้เข้าร่วม อบรม-ประชุมสัมมนา	หัวข้อเรื่อง	สถานที่
15 ก.พ.-15 พ.ค. 2549	นางพรพรรณ พลวงษ์	บริหารจัดการสภามหาวิทยาลัย รูปแบบ e-Learning	กรุงเทพฯ
18-19 ก.พ. 2549	น.ส.สดใส ศรีเจริญสุข	ดำเนินรายการให้ดีเป็นพิธีกร ให้เก่ง	จ.ชลบุรี
3 – 5 มี.ค. 2549	นางพรรณวิภา เอื้อสุนทรวัฒนา ดร.อ.ปราโมทย์ ลำไย นายสมนึก ตั้งสุวรรณเสมา	การตรวจสอบที่มีคุณภาพ	จ.สงขลา
4 มี.ค. 2549	นายบุญช่วย เอี่ยมประพัฒน์	สนับสนุนการจัดกิจกรรม พัฒนาสตรี	กรุงเทพฯ
13-14 มี.ค. 2549	นายพรเทพ ศรีประจันต์	ศิลปะการพัฒนาหัวหน้างาน	กรุงเทพฯ
19-22 มี.ค. 2549	นายพงศ์พันธ์ เหลืองวิไล นายนพดล ระโยธี	การบริหารองค์กรสู่ความเป็นเลิศ	ประเทศสาธารณรัฐ สังคมนิยมเวียดนาม
24 มี.ค. 2549	น.ส.สมศรี ทิมตระกูล	กองทุนสำรองเลี้ยงชีพ กับนโยบายสหกรณ์ในอนาคต	กรุงเทพฯ
25 มี.ค. 2549	น.ส.เสาวภา ศิริภาณุพงศ์	แนวทางการแก้ปัญหาการบังคับ คดีในสหกรณ์ออมทรัพย์ฯ	กรุงเทพฯ
7 – 9 เม.ย. 2549	ผศ.สิทธิชัย เกษตรเกษม น.ส.สมศรี ทิมตระกูล	กองทุนสำรองเลี้ยงชีพภาครัฐ ผลกระทบต่อสหกรณ์	จ.ขอนแก่น
เม.ย. 2549	นางพรรณวิภา เอื้อสุนทรวัฒนา นายสมนึก ตั้งสุวรรณเสมา	การจัดการข้อมูลทางบัญชีเพื่อ การบริหารสหกรณ์	กรุงเทพฯ
15 – 17 พ.ค. 2549	นางพรรณวิภา เอื้อสุนทรวัฒนา นางอารีย์ วอนเป้า	การจัดทำงบกระแสเงินสด	กรุงเทพฯ
26 พ.ค. 2549	ผศ.ดร.รังสรรค์ ปิติปัญญา นายชาญชัย ไล่เลิศ นายสุพจน์ ยุตติยงค์ นางพรรณวิภา เอื้อสุนทรวัฒนา	ทางเลือกการลงทุนสำหรับ สหกรณ์ออมทรัพย์	กรุงเทพฯ
14-15 ก.ค. 2549	ดร.วิวัฒน์ แดงสุภา	ผู้ตรวจสอบกิจการ	จ.สงขลา



วัน เดือน ปี	รายชื่อผู้เข้าร่วม อบรม-ประชุมสัมมนา	หัวข้อเรื่อง	สถานที่
18 – 20 ส.ค. 2549	นายชาญชัย ไล่เลิศ นายทรงพล ภาณุภาส ผศ.กมลกานต์ วงษ์สิงห์ นายอรรถพงษ์ คำอาจ นายสุพจน์ ยุตติยงค์	คณะกรรมการดำเนินการและ คณะกรรมการการศึกษาและ ประชาสัมพันธ์	จ.สงขลา
25 – 27 ส.ค. 2549	น.ส.ชวาลา บุญจันทร์ น.ส.สุภาพร วงษ์สกุล	เจ้าหน้าที่สินเชื่อและเจ้าหน้าที่ ธุรการ	จ.นนทบุรี
25 – 27 ส.ค. 2549	น.ส.สมศรี หลิมตระกูล นายวิเชียร สลากरणวัฒน์ นางณัฐสร้อย สลากरणวัฒน์ นางวนิดา อภิสุนทรางกูร	จริยธรรมกับการบริหารงาน สหกรณ์ออมทรัพย์	จ.นครนายก
15-17 ก.ย. 2549	นายวิเชียร สลากरणวัฒน์ นางวนิดา อภิสุนทรางกูร น.ส.ปิยธิดา แยมเกษร นายเกียรติมงคล ถนอมทรัพย์ น.ส.สุภาพร วงษ์สกุล	การให้บริการในยุคดอกเบี้ย ขาขึ้น	จ.กาญจนบุรี
3 ก.ย. 2549	ดร.วิวัฒน์ แดงสุภา นายพงศ์พันธ์ เหลืองวิไล นายนพดล ระโยธิ น.ส.เสาวภา ศิริภาณุพงษ์ น.ส.อุราพร พิมพ์ทอง	แนวทางป้องกันและการแก้ไข ปัญหาหนี้ไม่ก่อให้เกิดรายได้ (หนี้สูญ) ของสหกรณ์	กรุงเทพฯ
21 – 23 ก.ย. 2549	ผศ.สิทธิชัย เกษตรเกษม ดร.ปรีชา สิทธิกรณไกร	สิ่งท้าทายของผู้นำสหกรณ์ใน การบริหารจัดการสหกรณ์ออม ทรัพย์	ประเทศศรีลังกา
22-24 ก.ย. 2549	นายวิเชียร สลากरणวัฒน์	หลักสูตรวิชาชีพสำหรับผู้จัดการ สหกรณ์	จ.เชียงใหม่
29 ก.ย. 2549	นายวิเชียร สลากरणวัฒน์	กองทุนสำรองเลี้ยงชีพเจ้าหน้าที่ ของสหกรณ์	กรุงเทพฯ
5 – 12 ต.ค. 2549	นายบุญช่วย เอี่ยมประพัฒน์	โครงการแลกเปลี่ยนผู้นำสหกรณ์ ไทย-เกาหลี ประจำปี 2549	ประเทศสาธารณรัฐ เกาหลี
14 ต.ค. – 2 ธ.ค. 2549	น.ส.สดใส ศรีเจริญสุข นางอรพรรณ โสภณณะสิริ	การประชุมสัมพันธ์ธุรกิจแผนใหม่	กรุงเทพฯ
23-27 ต.ค. 2549	ผศ.สิทธิชัย เกษตรเกษม	ศึกษางานสหกรณ์ประเทศ สาธารณรัฐจีน	สาธารณรัฐจีน (ไต้หวัน)



วัน เดือน ปี	รายชื่อผู้เข้าร่วม อบรม-ประชุมสัมมนา	หัวข้อเรื่อง	สถานที่
4 พ.ย. 2549	นายพงศ์พันธ์ เหลืองวิไล น.ส.สมศรี ทลิมตระกูล	เสวนา “พระบาทสมเด็จพระเจ้าอยู่หัวกับการทรงงานพัฒนาด้านสหกรณ์”	กรุงเทพฯ
24 – 26 พ.ย. 2549	นายพงศ์พันธ์ เหลืองวิไล นายวิเชียร สลากกรณวัฒน์ นางณัฐสรีย์ สลากกรณวัฒน์	แนวโน้มภาวะเศรษฐกิจ ปี 2550 กับการบริหารงานสหกรณ์ ออมทรัพย์	จ.เชียงใหม่
15 – 17 ธ.ค. 2549	ผศ.กุลกานต์ วงษ์สิงห์ นายชาญชัย ไล่เลิศ นายบุญช่วย เอี่ยมประพัฒน์ นายอรรถพงศ์ คำอาจ นายสมนึก ตั้งสุวรรณเสมา น.ส.สมศรี ทลิมตระกูล	ยุทธศาสตร์การบริหารงาน สหกรณ์ออมทรัพย์กับ เศรษฐกิจพอเพียง	จ.เชียงใหม่

สหกรณ์ออมทรัพย์อันเนื่องมาจากการ

สหกรณ์ออมทรัพย์มหาวิทยาลัยเกษตรศาสตร์ จำกัด เป็นสถาบันการเงินที่มีการดำเนินกิจการอย่างมั่นคงมาเป็นเวลา 47 ปี ตลอดระยะเวลาที่ผ่านมา สหกรณ์ฯ ยึดมั่นนโยบายบริหารกิจการด้วยความรอบคอบ โปร่งใส ตรวจสอบได้ เพื่อให้เกิดความมั่นใจและประโยชน์สูงสุดแก่มวลสมาชิก

ปี 2549 สหกรณ์ออมทรัพย์ต่างๆ และหน่วยงานทั้งภาครัฐและภาคเอกชนให้ความสนใจ เข้าเยี่ยมชมศึกษาดูงาน ด้านการบริหารงานสหกรณ์ การให้สวัสดิการแก่สมาชิก การให้สินเชื่อ ตลอดจนการนำเทคโนโลยีมาใช้ในการให้บริการแก่สมาชิก ดังนี้

วันเดือนปี	รายชื่อสหกรณ์ที่เยี่ยมชม/ศึกษาดูงาน
30 มกราคม 2549	สหกรณ์ออมทรัพย์รวมใจเป็นหนึ่ง จำกัด - การให้เงินกู้พิเศษแก่สมาชิก จำนวน 15 คน
31 มกราคม 2549	สหกรณ์ออมทรัพย์พนักงานบริษัทการบินไทย จำกัด - ด้านการพัฒนาระบบโปรแกรมของสหกรณ์ จำนวน 10 คน
14 กุมภาพันธ์ 2549	ชุมนุมสหกรณ์เครดิตยูเนียนแห่งประเทศไทย จำกัด - ความก้าวหน้าในการบริหารองค์กร โดยใช้ระบบ ICT จำนวน 20 คน
22 กุมภาพันธ์ 2549	สหกรณ์ออมทรัพย์มหาวิทยาลัยหัวเฉียวเฉลิมพระเกียรติ จำกัด - กระบวนการในการดำเนินงาน จำนวน 16 คน



วันเดือนปี	รายชื่อสหกรณ์ที่เยี่ยมชม/ศึกษาดูงาน
9 พฤษภาคม 2549	สหกรณ์ออมทรัพย์สภาวิจัยแห่งชาติ จำกัด - การบริหารจัดการด้านสหกรณ์ จำนวน 8 คน
17 พฤษภาคม 2549	สหกรณ์ออมทรัพย์อนามัยสุรินทร์ จำกัด - แลกเปลี่ยนข้อมูลการทำงาน จำนวน 57 คน
22 พฤษภาคม 2549	สหกรณ์ออมทรัพย์ครุฑมหาสารคาม จำกัด จำนวน 10 คน
31 พฤษภาคม 2549	สหกรณ์ออมทรัพย์ครูเลย จำกัด - การบริหารจัดการสหกรณ์ออมทรัพย์ จำนวน 6 คน
7 มิถุนายน 2549	สหกรณ์ออมทรัพย์พระจอมเกล้าพระนครเหนือ จำกัด - สัญญาการกู้ยืมเงิน ช้อบบังคับ จำนวน 15 คน
16 มิถุนายน 2549	สหกรณ์ออมทรัพย์มหาวิทยาลัยวลัยลักษณ์ จำกัด - แผนการพัฒนากลยุทธ์ การลงทุน และสวัสดิการ จำนวน 11 คน
21 มิถุนายน 2549	สหกรณ์ออมทรัพย์การทำอากาศยานแห่งประเทศไทย จำกัด - ด้านการบริหารจัดการ จำนวน 4 คน
7 กรกฎาคม 2549	สหกรณ์ออมทรัพย์พนักงานธนาคารแห่งประเทศไทย จำกัด - Function การทำงาน ประสิทธิภาพของระบบงาน จำนวน 14 คน
23 สิงหาคม 2549	สหกรณ์ออมทรัพย์ไทยซัมมิท โอโตพาร์ท จำกัด - การบริหารของฝ่ายจัดการ ด้านการประชาสัมพันธ์ จำนวน 18 คน
24 สิงหาคม 2549	สหกรณ์ออมทรัพย์มหาวิทยาลัยธรรมศาสตร์ จำกัด - แลกเปลี่ยนข้อมูลการบริหารงานสหกรณ์ จำนวน 15 คน
13 ตุลาคม 2549	สหกรณ์ออมทรัพย์สาธารณสุขกาฬสินธุ์ จำกัด - การพัฒนาแนวทางการบริหาร และการจัดการสหกรณ์ จำนวน 12 คน
17 พฤศจิกายน 2549	สหกรณ์ออมทรัพย์มหาวิทยาลัยเชียงใหม่ จำกัด - การปล่อยสินเชื่อให้แก่สมาชิกสหกรณ์ จำนวน 10 คน
20 ธันวาคม 2549	สหกรณ์ข้าราชการสหกรณ์ จำกัด - ศึกษาดูงานและฟังบรรยายการดำเนินงานของสหกรณ์ จำนวน 55 คน



รายงานความก้าวหน้าของโครงการพิเศษเพื่อสนับสนุน การลงทุนของมหาวิทยาลัยเกษตรศาสตร์ ปี 2549

สืบเนื่องจากมหาวิทยาลัยเกษตรศาสตร์ ในฐานะสมาชิกสมทบของ สอ.มก. มีสิทธิและหน้าที่ตามระเบียบว่าด้วยสมาชิกสมทบและการให้บริการ พ.ศ. 2547 โดยมีสิทธิฝากเงินตามระเบียบสหกรณ์ กรณีมีการกู้เงินให้อยู่ในความเห็นชอบของที่ประชุมใหญ่

เงินฝากของหน่วยงานมหาวิทยาลัยเกษตรศาสตร์ ปี 2549 จำนวน 1,109.86 ล้านบาท ดังนั้นเงินกู้ของ มก. วงเงินกู้ยืม 500.89 ล้านบาท คิดเป็นร้อยละ 45.13 ของเงินฝากของหน่วยงาน ภาระหนี้เงินต้นคงเหลือของมหาวิทยาลัยเกษตรศาสตร์ ณ วันที่ 31 ธันวาคม 2549 จำนวนเงิน 380.63 ล้านบาท คิดเป็นร้อยละ 34.30

อัตราดอกเบี้ย เงินลงทุนคำนวณจากเงินฝากออมทรัพย์พิเศษตามประกาศ สอ.มก. บวกเพิ่มอีกร้อยละ 1 ต่อปี ทั้งนี้อัตราดอกเบี้ยตั้งแต่วันที่ 1 มกราคม 2549 ร้อยละ 3 ต่อปี ตั้งแต่วันที่ 8 มีนาคม 2549 อัตราดอกเบี้ยร้อยละ 3.30 ต่อปี ตั้งแต่วันที่ 5 เมษายน 2549 อัตราดอกเบี้ยร้อยละ 3.65 ต่อปี ตั้งแต่วันที่ 1 พฤษภาคม 2549 ร้อยละ 3.80 ต่อปี และตั้งแต่วันที่ 1 สิงหาคม 2549 อัตราดอกเบี้ยร้อยละ 4 ต่อปี

ณ วันที่ 31 ธันวาคม 2549 มหาวิทยาลัยเกษตรศาสตร์ ได้รับอนุมัติวงเงินกู้ยืมจาก สอ.มก. จากที่ประชุมใหญ่สามัญประจำปีของ สอ.มก. เพื่อให้สอ.มก.จัดหาอาคารให้ และได้ดำเนินการแล้วโดยมีรายละเอียดดังนี้

มติที่ประชุม	โครงการ	วงเงินอนุมัติ (ล้านบาท)	วงเงินใช้ไป (ล้านบาท)	ภาระหนี้คงเหลือ ณ 31 ธ.ค. 2549 (ล้านบาท)	ความก้าวหน้า
25 ม.ค.2544	หอพักนิสิต วิทยาเขต ศรีราชา	170.00	163.85	126.65	ดำเนินการเสร็จสมบูรณ์
27 ม.ค.2547	อาคารจอดรถงามวงศ์วาน 1	63.71	62.83	60.66	ดำเนินการเสร็จสมบูรณ์
27 ม.ค.2547	อาคารจอดรถบางเขน	59.86	45.45	45.45	ดำเนินการเสร็จสมบูรณ์
21 ก.ย.2547 (วิสามัญ)	โรงเรียนสาธิตฯ พุทธาษา ระยะที่ 3 อมตะนคร จ.ชลบุรี	125.90	118.36	88.36	ดำเนินการเสร็จสมบูรณ์
27 ม.ค.2547	อาคารชีววิทยา คณะวิทยาศาสตร์	50.00	50.32	-	ดำเนินการเสร็จสมบูรณ์
27 ม.ค.2548	โรงเรียนสาธิตฯ พุทธาษา ระยะที่ 4 อาคารกีฬา, อาคารหอประชุม	250.00	42.16 7.25	42.16 7.25	ดำเนินการเสร็จสมบูรณ์ อยู่ระหว่างก่อสร้าง



มติที่ประชุม	โครงการ	วงเงินอนุมัติ (ล้านบาท)	วงเงินใช้ไป (ล้านบาท)	ภาระหนี้คงเหลือ ณ 31 ธ.ค. 2549 (ล้านบาท)	ความก้าวหน้า
27 ม.ค.2548	หอสมุด วิทยาเขตศรีราชา	74.00	10.67	10.67	อยู่ระหว่างก่อสร้าง
27 ม.ค.2548	หอพักนิสิต 3 อาคาร วิทยาเขตศรีราชา	150.00	-	(0.57)	เริ่มการก่อสร้าง
27 ม.ค.2548	อาคารก่อสร้างอื่นๆ	126.00	-	-	ยกเลิก
	รวมทั้งสิ้น	1,069.47	500.89	380.63	

1. โครงการก่อสร้างหอพักนิสิต วิทยาเขตศรีราชา

เป็นอาคารคอนกรีตสูง 5 ชั้น จำนวน 5 หลัง และอาคารประกอบ 6 หลัง เพื่อรองรับนิสิตจำนวน 1,920 คน วงเงินก่อสร้างและครุภัณฑ์ 170 ล้านบาท ระยะเวลาชำระคืนภายในไม่เกิน 15 ปีๆ ละไม่น้อยกว่า 12 ล้านบาท ภาระหนี้สินของมหาวิทยาลัย ณ วันที่ 31 ธันวาคม 2549 เป็นเงิน 126,649,543.88 บาท โดยชำระคืนเงินต้น 2,065,127.66 บาท ดอกเบี้ย 2,934,872.34 บาท และชำระคืนเงินต้น 3,727,236.99 บาท ดอกเบี้ย 3,272,763.01 บาท (4 มกราคม 2550) รวมเป็นเงิน 12 ล้านบาท

2. โครงการก่อสร้างอาคารจอดรถริมถนนจันทร์สถิตย์ (งามวงศ์วาน 1)

เป็นอาคารคอนกรีตสูง 4 ชั้น พร้อมชั้นลอยและลาดฟ้า จอดรถได้ประมาณ 264 คัน ชั้นล่างเป็นสถานที่ประกอบการสำหรับ KU OUTLET ดำเนินการก่อสร้างเสร็จสมบูรณ์แล้วโดย บริษัท แคนดอคคอนสตรัคชั่น จำกัด ส่งมอบงานวันที่ 6 กันยายน 2548 เริ่มสัญญาเมื่อวันที่ 29 กันยายน 2547 และสิ้นสุดสัญญาวันที่ 25 สิงหาคม 2548 รวมระยะเวลา 330 วัน แบ่งเป็น 10 งาน วงเงินก่อสร้างรวมค่าใช้จ่ายอื่นๆ 62,834,008.96 บาท ระยะเวลาชำระคืนภายในไม่เกิน 20 ปีๆ ละประมาณ 4.48 ล้านบาท ภาระหนี้สิน ณ วันที่ 31 ธันวาคม 2549 เป็นเงิน 60,661,896.76 บาท โดยชำระเงินต้น 2,172,112.20 บาท ดอกเบี้ย 2,827,887.80 บาท รวมเป็นเงิน 5,000,000.- บาท

3. โครงการก่อสร้างอาคารจอดรถหลังอาคารสารนิเทศ 50 ปี (อาคารจอดรถบางเขน)

เป็นอาคารสูง 7 ชั้น จอดรถได้ประมาณ 378 คัน ดำเนินการก่อสร้างโดย บริษัท ทัดทองก่อสร้าง จำกัด ส่งมอบงานวันที่ 26 มกราคม 2549 เริ่มสัญญาเมื่อวันที่ 29 พฤศจิกายน 2547 และสิ้นสุดสัญญาวันที่ 24 ตุลาคม 2548 รวมระยะเวลา 330 วัน แบ่งเป็น 8 งาน วงเงินก่อสร้าง 46,400,000.- บาท จำนวนเงินที่จ่ายค่าก่อสร้างแล้วจำนวน 45,450,903.75 บาท ระยะเวลาชำระคืนภายในไม่เกิน 20 ปีๆ ละประมาณ 4.2 ล้านบาท

4. โครงการก่อสร้างอาคารเรียนโรงเรียนสาธิตแห่งมหาวิทยาลัยเกษตรศาสตร์ โครงการการศึกษาพหุภาษา อมตะนคร จังหวัดชลบุรี ระยะที่ 3

เป็นอาคารเรียนมัธยมศึกษาตอนต้น สูง 5 ชั้น อาคารเรียนมัธยมศึกษาตอนปลาย สูง 5 ชั้น อาคารฝึกปฏิบัติงานการพื้นฐานอาชีพและเทคโนโลยี สูง 4 ชั้น และสนามบาสเกตบอล ดำเนินการก่อสร้างโดย บริษัท เอ.เอส.เอ. การช่าง จำกัด ส่งมอบงานวันที่ 23 ธันวาคม 2548 เริ่มสัญญาเมื่อวันที่ 29 พฤศจิกายน 2547 และ



สิ้นสุดสัญญาวันที่ 23 ธันวาคม 2548 รวมระยะเวลา 390 วัน แบ่งเป็น 11 งวดงาน วงเงินก่อสร้าง 125,900,000.- บาท ภาระหนี้ ณ วันที่ 31 ธันวาคม 2549 เป็นเงิน 88,364,730.99 บาท โดยชำระเงินต้น 30,000,000.- บาท ดอกเบี้ย 3,011,692.47 บาท รวมเป็นเงิน 33,011,692.47 บาท

5. โครงการก่อสร้างอาคารชีววิทยา คณะวิทยาศาสตร์

เป็นอาคารสูง 5 ชั้น มีตาดฟ้า เนื้อที่ใช้สอยประมาณ 5,400 ตารางเมตร ดำเนินการก่อสร้างโดย ห้างหุ้นส่วนจำกัด จ.พัฒนาการช่าง ส่งมอบงานวันที่ 16 มิถุนายน 2549 เริ่มสัญญาเมื่อวันที่ 22 กุมภาพันธ์ 2548 และสิ้นสุดสัญญาวันที่ 17 มกราคม 2549 รวมระยะเวลา 330 วัน แบ่งเป็น 11 งวดงาน วงเงินก่อสร้าง 50,120,000.- บาท จำนวนเงินที่จ่ายค่าก่อสร้างแล้วจำนวน 50,318,066.50 บาท (เงินของคณะวิทยาศาสตร์) ระยะเวลาชำระคืนภายในไม่เกิน 20 ปีๆ ละประมาณ 2.5 ล้านบาท ภาระหนี้ไม่มี โดยชำระเงินต้น 50,318,066.50 บาท ดอกเบี้ย 89,838.13 บาท รวมเป็นเงิน 50,407,904.63 บาท]

6. โครงการก่อสร้างอาคารเรียนโรงเรียนสาธิตแห่งมหาวิทยาลัยเกษตรศาสตร์ โครงการการศึกษาพหุภาษา อมตะนคร จังหวัดชลบุรี ระยะที่ 4

6.1 อาคารกีฬาและพลานามัย

ดำเนินการก่อสร้างโดย บริษัท ยูนิมา เอ็นจิเนียริ่ง จำกัด ส่งมอบงานวันที่ 10 พฤศจิกายน 2549 เริ่มสัญญาเมื่อวันที่ 10 มีนาคม 2549 และสิ้นสุดสัญญาวันที่ 10 พฤศจิกายน 2549 รวมระยะเวลา 240 วัน แบ่งเป็น 11 งวดงาน วงเงินก่อสร้าง 39,900,000.- บาท ระยะเวลาชำระคืนไม่เกิน 15 ปี (กำหนดชำระคืน สิ้นสุดพร้อมระยะที่ 3) โดยชำระคืนปีที่ 2-5 ชำระปีละ 24 ล้านบาท ปีที่ 5-14 ชำระปีละ 30 ล้านบาท ปีที่ 15 ชำระปีละ 9.9 ล้านบาท ภาระหนี้ ณ วันที่ 31 ธันวาคม 2549 เป็นเงิน 42,162,699.- บาท

6.2 อาคารหอประชุมอเนกประสงค์

ดำเนินการก่อสร้างโดย บริษัท ยูนิมา เอ็นจิเนียริ่ง จำกัด เริ่มสัญญาเมื่อวันที่ 1 ตุลาคม 2549 และสิ้นสุดสัญญาวันที่ 30 กันยายน 2550 รวมระยะเวลา 365 วัน แบ่งเป็น 10 งวดงาน วงเงินก่อสร้าง 145,000,000.- บาท อยู่ระหว่างดำเนินการก่อสร้าง ก่อสร้างไปแล้ว 6.08 % ระยะเวลาชำระคืนไม่เกิน 15 ปี (กำหนดชำระคืน สิ้นสุดพร้อมระยะที่ 3) โดยชำระคืนปีที่ 2-5 ชำระปีละ 24 ล้านบาท ปีที่ 5-14 ชำระปีละ 30 ล้านบาท ปีที่ 15 ชำระปีละ 9.9 ล้านบาท ภาระหนี้ ณ วันที่ 31 ธันวาคม 2549 เป็นเงิน 7,251,302.- บาท

7. โครงการก่อสร้างหอสมุดอนุสรณ์ 10 ปี วิทยาเขตศรีราชา

เป็นอาคารคอนกรีตเสริมเหล็ก 4 ชั้น มีชั้นตาดฟ้าและหลังคาคลุมตาดฟ้า พื้นที่ใช้สอย 4,664 ตารางเมตร ดำเนินการก่อสร้างโดย ห้างหุ้นส่วนจำกัด น.วิฑิตก่อสร้าง เริ่มสัญญาเมื่อวันที่ 30 กรกฎาคม 2549 และสิ้นสุดสัญญาวันที่ 24 กรกฎาคม 2550 รวมระยะเวลา 360 วัน แบ่งเป็น 12 งวดงาน วงเงินก่อสร้าง 72.38 ล้านบาท อยู่ระหว่างดำเนินการก่อสร้าง ก่อสร้างไปแล้ว 13.31 % ระยะเวลาชำระคืนไม่เกิน 10 ปีๆ ละประมาณ 7.2 ล้านบาท ภาระหนี้ ณ วันที่ 31 ธันวาคม 2549 เป็นเงิน 10,663,919.- บาท

8. โครงการก่อสร้างหอพักนิสิต 3 อาคาร วิทยาเขตศรีราชา

เป็นอาคารคอนกรีตเสริมเหล็ก 5 ชั้น 3 อาคาร หอพักหญิง 2 อาคาร หอพักชาย 1 อาคาร มีขนาด ความจุประมาณอาคารละ 400 คน รวม 1,200 คน พื้นที่ใช้สอย 36 ตารางเมตรต่อห้อง กำหนดจำนวนนิสิตพักอาศัย 2-4 คนต่อห้อง ดำเนินการก่อสร้างโดย ห้างหุ้นส่วนจำกัด บางแสนมหานคร เริ่มสัญญาเมื่อวันที่ 27 ธันวาคม 2549 สิ้นสุดสัญญาวันที่ 19 กุมภาพันธ์ 2551 รวมระยะเวลา 420 วัน แบ่งเป็น 15 งวดงาน วงเงินก่อสร้าง 137.89 ล้านบาท ระยะเวลาชำระคืนไม่เกิน 15 ปีๆ ละไม่น้อยกว่า 9.192 ล้านบาท อยู่ระหว่างเริ่ม การก่อสร้าง



รายงานสรุปโครงการบัตรสมาชิกอิเล็กทรอนิกส์ ณ วันที่ 31 ธันวาคม 2549

ตามที่ สหกรณ์ออมทรัพย์ฯ ได้ดำเนินการจัดทำบัตรสมาชิกอิเล็กทรอนิกส์ (บัตรสมาชิกและเอทีเอ็ม สอ.มก.) และเริ่มใช้งานตั้งแต่วันที่ 5 กรกฎาคม 2545 จนถึงปัจจุบันรวม 4 ปีกว่าแล้ว **และได้มีพิธีลงนามสัญญาความร่วมมือระหว่าง สอ.มก. กับธนาคารไทยพาณิชย์ จำกัด (มหาชน) เมื่อวันที่ 16 มิถุนายน 2548** วัตถุประสงค์ก็เพื่อเป็นบัตรประจำตัวสมาชิกสหกรณ์ออมทรัพย์ฯ และอำนวยความสะดวกให้กับสมาชิกในการเบิกถอนเงินสดจากบัญชีเงินฝากของสหกรณ์ผ่านเครื่องเอทีเอ็มของธนาคารไทยพาณิชย์ จำกัด (มหาชน) และเพื่อรองรับการจ่ายเงินเดือนตรงจากกรมบัญชีกลาง สมาชิกที่มีบัตรสมาชิกอิเล็กทรอนิกส์ สามารถแจ้งให้โอนเงินเดือนผ่านเข้าบัญชีเงินฝากออมทรัพย์ของธนาคารไทยพาณิชย์ จำกัด (มหาชน) **ซึ่งจะทำให้ประหยัดค่าใช้จ่ายในส่วน of ค่าธรรมเนียมบัตรรายปี** เนื่องจาก **สหกรณ์ฯ เป็นผู้จ่ายค่าธรรมเนียมบัตรรายปีๆ ละ 200.- บาท/คน ให้กับสมาชิก** นอกจากนี้ในปี 2549 สหกรณ์ฯ ได้ดำเนินการโอนเงินสวัสดิการ และเงินเพื่อการครองชีพ เข้าบัญชีเงินฝากของธนาคารไทยพาณิชย์ จำกัด (มหาชน) โดยสหกรณ์ฯ เป็นผู้จ่ายค่าธรรมเนียมการโอนเงิน ซึ่งสามารถช่วยแก้ปัญหากรณีบัญชีขาดการติดต่อได้อีกด้วย

ในปี 2549 คณะกรรมการดำเนินการชุดที่ 48 ได้รณรงค์ให้สมาชิกทำบัตรสมาชิกอิเล็กทรอนิกส์เพิ่มจากปี 2548 จำนวน 1,400 บัตร รวมสมาชิกที่ทำบัตรสมาชิกอิเล็กทรอนิกส์ ทั้งหมด ณ วันที่ 31 ธันวาคม 2549 จำนวน 5,201 บัตร คิดเป็นร้อยละ 87.97 ของสมาชิกทั้งหมด

คณะกรรมการดำเนินการได้อนุมัติค่าใช้จ่ายเพื่อโครงการนี้ในปี 2549 ดังนี้

	บาท	ร้อยละ
1. ค่าสัญญาณคู่สาย leased line เดือนละ 4,815 บาท	57,780.00	9.73
2. ค่าธรรมเนียมบัตร จำนวน 4,872 บัตรๆ ละ 200.- บาท	974,400.00	90.27
รวมเป็นเงิน	<u>1,032,180.00</u>	<u>100.00</u>



รายงานการติดตามหนี้เงินกู้ยืมของลูกหนี้ พลนัษัตริย์บึงกับคดีตามคำพิพากษา

สอ.มก. ได้ดำเนินการติดตามหนี้อย่างต่อเนื่อง เพื่อนำเสนอต่อสมาชิกสหกรณ์ในวาระประชุมใหญ่ประจำปีของ สอ.มก. ดังนี้

1. สหกรณ์เคหเกษตรและสหกรณ์ จำกัด, นายทองไทย-นางวิมล จำปากุล, บริษัท ชุนตาน จำกัด และบริษัทเกียรตินภารกิจ จำกัด กู้เงินจาก สอ.มก. และมิตินัดมิตสัญญา สอ.มก. โดยนายสำราญฯ ฟ้องคดีแพ่งให้ลูกหนี้คืนเงิน ศาลแพ่งมีคำพิพากษารวม 4 ฉบับ คดีถึงที่สุดแล้ว สอ.มก. ใช้สิทธิทางศาลบังคับคดีสืบทรัพย์และนำยึดทรัพย์ของลูกหนี้ตามคำพิพากษาทั้งสี่รายขายทอดตลาด ทรัพย์ที่นำยึดขายทอดตลาดได้รับเงินชำระหนี้เป็นบางส่วนแล้ว และทรัพย์สินอีกบางส่วนอยู่ระหว่างรอการขายทอดตลาด มีรายละเอียดสังเขป ดังนี้

คดีแดงที่ 1548/2541 (คำพิพากษาฉบับ 1)	คดีแดง 4909/2545 (ฉบับ 2)	คดีแดงที่ 2139/2541 (ฉบับ 3)	คดีแดงที่ 8745/2541 (ฉบับ 4)
สคส. กับคณะกรรมการ 12 คน	สคส. กับ นายทองไทย และนางวิมล จำปากุล	สคส. กับ บจ.ชุนตาน	สคส. กับ บจ.เกียรตินภารกิจ
ให้ชำระเงิน 15 ล้านบาท นับแต่ 15 มี.ค. 2540	11.25 ล้านบาท นับแต่ 23 พ.ค. 2540 ให้ขายทอดตลาดที่ดิน โฉนดเลขที่ 12094	28,562,856.73 บาท ให้ยึดที่ดิน น.ส. 3 ก. ต.ป่าสัก อ.เมือง จ.ลำพูน จำนวน 47 แปลง ขายทอดตลาด	44,483,150.68 บาท นับถัดจากวันฟ้อง
ดอกเบี้ย 10.50%	15.00%	15.75%	15.75%
พร้อม ค่าฤชาธรรมเนียม และค่าทนายความ	พร้อม ค่าฤชาธรรมเนียม และค่าทนายความ	พร้อม ค่าฤชาธรรมเนียม และค่าทนายความ	พร้อม ค่าฤชาธรรมเนียม และค่าทนายความ

2. สอ.มก. ได้รับชำระหนี้จำนวนหนึ่งจากลูกหนี้เป็นบางส่วน และมีที่ดินได้นำยึดอยู่ระหว่างเจ้าพนักงานบังคับคดีดำเนินการขายทอดตลาดอีกจำนวนหลายแปลง

3. สอ.มก. สำรองเงินหนี้สงสัยจะสูญในหนี้ตามคำพิพากษา 4 ฉบับไว้แล้ว

เนื่องจากการติดตามหนี้ของลูกหนี้ตามคำพิพากษา บางรายใช้เวลาประมาณ 9 ปี และคดีเกือบครบอายุความแล้ว หากดำเนินการต่อไป จะเสียค่าใช้จ่ายไม่คุ้มกับเงินที่ติดตามได้ อีกทั้งได้สืบทรัพย์ของลูกหนี้ทั้งสี่ราย เพื่อยึดทรัพย์บังคับคดีค่อนข้างยากลำบาก และที่ได้ตรวจสอบหาทรัพย์สินไม่พบทรัพย์สินอื่นใดเพิ่มอีก พบว่ามีเจ้าหนี้ตามคำพิพากษารายอื่นร้องขอเฉลี่ยทรัพย์ อันทำให้ สอ.มก. เสียเปรียบ จักได้รับชำระหนี้ลดลง เนื่องจากต้องเฉลี่ยเงินที่ได้รับจากการขายทอดตลาดให้กับเจ้าหนี้ที่มีลูกหนี้รายเดียวกัน ประกอบกับลูกหนี้ร่วมทุกคำพิพากษา คือ สหกรณ์เคหเกษตรและสหกรณ์ จำกัด (สคส.) ได้เลิกกิจการ และนายทะเบียนสหกรณ์แต่งตั้งผู้ชำระบัญชีตามกฎหมายสหกรณ์ การชำระบัญชีของผู้ชำระบัญชีดำเนินการมาเป็นเวลาเกือบ 3 ปี ไม่มี



ความคืบหน้าในการจัดการทรัพย์สินให้เสร็จสิ้นโดยเร็ว ทั้งยังไม่รายงานผลดำเนินการต่อนายทะเบียนทุกระยะเวลาหกเดือนตามที่กฎหมายบัญญัติอีกด้วย จึงเสมือนว่าผู้ชำระบัญชีมีเจตนาประวิงเวลา ทำให้ สอ.มก. เกิดความเสียหายยิ่งขึ้น สอ.มก. ได้ร้องเรียนข้อเท็จจริงดังกล่าวเสนอต่อนายทะเบียนทราบ นายทะเบียนจึงเปลี่ยนผู้ชำระบัญชีใหม่ การดังกล่าวนี้ สอ.มก. จำเป็นต้องฟ้อง สคส. กับพวกรวมสามรายให้ล้มละลาย (ถึงแม้ สอ.มก. ในฐานะเจ้าหนี้ผู้เป็นโจทก์ ไม่ฟ้อง สคส. ล้มละลาย ขั้นตอนสุดท้าย เมื่อผู้ชำระบัญชีจัดการชำระบัญชีเสร็จสิ้น สคส. ไม่มีทรัพย์สินอื่นใดอีก และยังมีหนี้ค้างชำระเจ้าหนี้อีกหลายราย มูลหนี้เกินกว่าสองล้านบาท เข้าหลักเกณฑ์กฎหมายล้มละลาย ผู้ชำระบัญชีก็ต้องฟ้องให้ สคส. ล้มละลายเช่นเดียวกัน

อนึ่งมิได้ฟ้องลูกหนี้ทั้งสองให้ล้มละลาย เนื่องจากลูกหนี้คำพิพากษา ฉบับที่ 2 สอ.มก. ได้นำทรัพย์สินที่ดินจำนวนเป็นหลักประกัน ติราคาชำระหนี้แล้ว

มีข้อกฎหมายตามระเบียบนายทะเบียนสหกรณ์ ว่าด้วย การตัดจำหน่ายหนี้สูญจากบัญชีลูกหนี้ของสหกรณ์และกลุ่มเกษตรกร พ.ศ. 2546 ลงวันที่ 29 กรกฎาคม 2546 กำหนดหลักเกณฑ์และเงื่อนไข ดังต่อไปนี้

- “หนี้สูญ และการตัดจำหน่ายหนี้สูญ”
คือหนี้ที่เจ้าหนี้ได้ติดตามคำพิพากษาลูกหนี้จนถึงที่สุดแล้ว (คำนิยามระเบียบฯ ข้อ 5)
- เป็นหนี้ที่มีการตั้งค่าเผื่อหนี้สงสัยจะสูญไว้เต็มจำนวนหนี้ที่จะขอตัดจำหน่ายแล้ว
- มิได้เป็นหนี้ที่เกิดจากการทุจริตของกรรมการดำเนินการฯ (ตามระเบียบฯ ข้อ 6 (4))

สอ.มก. ฟ้อง สคส. (ที่ 1) บริษัท ขุนตาน จำกัด (ที่ 2) และ บริษัท เกียรติินภาธุรกิจ จำกัด (ที่ 3) ณ ศาลล้มละลายกลาง คดีหมายเลขคำที่ 6332/2548 การดำเนินกระบวนการพิจารณาคดีเสร็จสิ้นไปแล้ว ศาลล้มละลายกลางนัดฟังคำสั่งหรือคำพิพากษาในวันที่ 27 ธันวาคม 2549 และเลื่อนนัดออกไปเป็นวันที่ 12 มีนาคม 2550 ผลของคดี สอ.มก. อาจนำมาดำเนินตัดจำหน่ายหนี้ของลูกหนี้ตามคำพิพากษตามระเบียบของนายทะเบียนสหกรณ์ต่อไปได้



การเร่งรัดหนี้สินสมาชิกที่ผิดนัดชำระหนี้

ในปี 2549 คณะกรรมการดำเนินการได้ติดตามหนี้สิน กรณีสมาชิกผิดนัดงดชำระหนี้และดำเนินการฟ้องร้อง กรมบังคับคดีนำหลักทรัพย์ขายทอดตลาดได้ และสมาชิกที่ชำระหนี้เสร็จสิ้นในปี 2549 ดังนี้

1. นายสุริยา แคลนกระโทก สมาชิกเลขที่ 7336 สังกัดคณะวิทยาศาสตร์ เจ้าของหลักทรัพย์นำเงินมาชำระหนี้พิเศษ 211,102.62 บาท และโอนหุ้น 82,140.- บาท ชำระหนี้สามัญ ตั้งสำรองหนี้สูญ 20% แล้วเมื่อปี 2548
2. นางสาวรอย สัมฤทธิ์ สมาชิกเลขที่ 5923 สังกัดคณะอุตสาหกรรมเกษตร นำเงินขายหลักทรัพย์ชำระหนี้ 24,359.03 บาท ตั้งสำรองหนี้สูญ 100% แล้วเมื่อปี 2541
3. นางเพ็ญวีย์ สัมฤทธิ์ สมาชิกเลขที่ 7211 สังกัดคณะเกษตร นำเงินขายหลักทรัพย์ชำระหนี้ 167,314.04 บาท ตั้งสำรองหนี้สูญ 100 % แล้วเมื่อปี 2541
4. นางรุ่งทอง ศรีมะปราง สมาชิกเลขที่ 7789 สังกัดคณะสัตวแพทยศาสตร์ กำแพงแสน นำเงินขายหลักทรัพย์ 440,000.- บาท เงินปันผล 177.79 บาท ชำระหนี้ 440,177.79 บาท และยังมีหนี้คงเหลือ 269,796.05 บาท ตั้งสำรองหนี้สูญ 100 % แล้วเมื่อปี 2548
5. นางสาวกมลพร พุ่มสาหร่าย สมาชิกเลขที่ 5613 สังกัดคณะอุตสาหกรรมเกษตร นำเงินขายหลักทรัพย์ชำระหนี้ 106,443.- บาท เงินปันผลชำระหนี้ 2,123.67 บาท และยังมีหนี้คงเหลือ 285,582.21 บาท ตั้งสำรองหนี้สูญ 100 % แล้วเมื่อปี 2541
6. นางนภาศรี ไวศยะนันท์ สมาชิกเลขที่ 2563 สังกัดคณะอุตสาหกรรมเกษตร นำเงินที่ขายหลักทรัพย์ชำระหนี้ 670,000.- บาท และยังมีหนี้คงเหลือ 1,704,883.99 บาท
7. นายนฤดม บุญหลง สมาชิกเลขที่ 713 สังกัดคณะอุตสาหกรรมเกษตร นำเงินที่ขายหลักทรัพย์ชำระหนี้ 600,000.- บาท และยังมีหนี้คงเหลือ 796,826.15 บาท
8. นางทัศนีย์ พจนไพบูลย์ สมาชิกเลขที่ 7247 สังกัดคณะเกษตร นำเงินที่ขายหลักทรัพย์ชำระหนี้ 40,000.- บาท และยังมีหนี้คงเหลือ 195,880.87 บาท
9. นางสาวบุญช่วย เดชสุวรรณย์ สมาชิกเลขที่ 3844 สังกัดสถาบันค้นคว้าและพัฒนาผลิตภัณฑ์อาหาร นำเงินที่ขายหลักทรัพย์ชำระหนี้ 35,000.- บาท และยังมีหนี้คงเหลือ 244,955.66 บาท
10. นายสมมารท ทองซึ้ง สมาชิกเลขที่ 7705 สังกัดสหกรณ์ออมทรัพย์ มก. นำเงินที่ขายหลักทรัพย์ชำระหนี้ 170,000.- บาท และยังมีหนี้คงเหลือ 82,155.76 บาท



สภกรณ์ออมทรัพย์มหาวิทยาลัยเกษตรศาสตร์ จำกัด
รายชื่อสมาชิกและสภกรณ์อื่นที่เรียกเก็บหนี้ได้ประจำปี 2549

ลำดับ ที่	ชื่อ - สกุล	เลขที่ สมาชิก	หนี้คงเหลือ ยกมา	รับชำระหนี้ ระหว่างปี	หนี้คงเหลือ ยกไป	ผลการดำเนินคดี
	เงินให้สมาชิกกู้ยืม					
1	น.ส.กมลพร พุ่มสาทร่าย	5613	394,148.88	108,566.67	285,582.21	อยู่ระหว่างสืบทรัพย์สินอื่น
2	นายสมมารด ทองซัง	7705	253,316.30	171,160.54	82,155.76	อยู่ระหว่างสืบทรัพย์สินอื่น
3	นายนฤดม บุญหลง	713	1,497,942.04	701,115.89	796,826.15	อยู่ระหว่างสืบทรัพย์สินอื่น
4	นางจุติรัตน์ ตูจินดา	4127	145,983.48	-	145,983.48	อยู่ระหว่างสืบทรัพย์สินอื่น
5	นายเอก เมฆแดง	7330	146,433.19	506.17	145,927.02	อยู่ระหว่างสืบทรัพย์สินอื่น
6	นางอุไรวรรณ วงษ์ทองแท้	7751	148,994.84	422.79	148,572.05	อยู่ระหว่างสืบทรัพย์สินอื่น
7	นางอวยพร รัตนกำพล	1762	742,966.95	4,850.29	738,116.66	อยู่ระหว่างยึดทรัพย์ขายทอดตลาด
8	น.ส.บุญช่วย เดชสุวรรณ	3844	281,410.58	36,454.92	244,955.66	อยู่ระหว่างสืบทรัพย์สินอื่น
9	นายแถว เมฆปั้น	2368	285,814.33	3,405.89	282,408.44	อยู่ระหว่างสืบทรัพย์สินอื่น
10	นายสุรพงษ์ ทรัพย์เย็น	7108	329,881.11	1,078.29	328,802.82	อยู่ระหว่างยึดทรัพย์ขายทอดตลาด
11	นางนภาศรี ไวกษะนันท์	2563	2,382,273.51	677,389.52	1,704,883.99	รอเฉลี่ยทรัพย์
12	นางทัศนีย์ พจนไพบุลย์	7247	235,944.79	40,063.92	195,880.87	อยู่ระหว่างสืบทรัพย์สินอื่น
13	นายสำอวย เชื้อศิริ	6212	160,173.15	-	160,173.15	อยู่ระหว่างยึดทรัพย์ขายทอดตลาด
14	นางเปรมจิตต์ เตาะกระโทก	7804	362,436.99	80,615.67	281,821.32	อยู่ระหว่างชำระหนี้ตามสัญญาประนอมหนี้
15	นางรุ่งทอง ศรีมะปราง	7789	709,973.84	440,177.79	269,796.05	อยู่ระหว่างดำเนินคดีอาญา ยักย้ายทรัพย์
16	น.ส.ศิริวิภา พรหมะจุล	3309	618,555.42	-	618,555.42	อยู่ระหว่างรอบำเหน็จชำระหนี้
17	นางกษมา พลกิจ	8777	1,292,700.00	-	1,292,700.00	อยู่ระหว่างดำเนินคดี
18	นายละมัย แก้วกั้งवाल	7083	274,465.07	-	274,465.07	อยู่ระหว่างดำเนินคดี
19	นางหรรณณ บุนนาค	8930	529,349.75	-	529,349.75	อยู่ระหว่างรอขายหลักทรัพย์ชำระหนี้
20	นายสมจินต์ ทองดอนเหมือน	4310	283,719.26	176,895.58	106,823.68	อยู่ระหว่างผ่อนผันการชำระหนี้
21	นายสมหมาย สัมฤทธิ์	5522	192,503.45	5,241.77	187,261.68	อยู่ระหว่างรอขายหลักทรัพย์ชำระหนี้
22	นายสุวรรณค์ ผาภูมิมา	6635	276,004.66	-	276,004.66	อยู่ระหว่างดำเนินคดี
23	น.ส.อุษา อุทุมม	9514	236,060.59	1,802.97	234,257.62	อยู่ระหว่างติดตามหนี้
24	นายวรารุณี บุขศิริ	9624	-	-	562,399.52	อยู่ระหว่างดำเนินคดี
25	นางสุทัตสา สุขิวงค์	4173	-	-	755,112.73	อยู่ระหว่างดำเนินคดี



รายงานกิจการประจำปี ๒๕๕๙
 สภามหาวิทยาลัยเทคโนโลยีพระจอมเกล้าธนบุรี จำกัด

ลำดับ ที่	ชื่อ - สกุล	เลขที่ สมาชิก	หนี้คงเหลือ ยกมา	รับชำระหนี้ ระหว่างปี	หนี้คงเหลือ ยกไป	ผลการดำเนินงาน
26	นายวิรัตน์ สุชีวงศ์	4343	-	-	774,726.03	อยู่ระหว่างดำเนินการ
27	นางสำราญ สัมฤทธิ์	5923	24,359.03	24,359.03	-	ชำระหนี้เสร็จสิ้นแล้ว
28	นางพเยาว์ สัมฤทธิ์	7211	167,314.04	167,314.04	-	ชำระหนี้เสร็จสิ้นแล้ว
29	นายสุริยา แคลนกระโทก	7336	211,102.62	211,102.62	-	ชำระหนี้เสร็จสิ้นแล้ว
รวมเงินให้สมาชิกกู้ยืม			12,183,827.87	2,852,524.36	11,423,541.79	
เงินให้สหกรณ์อื่นกู้ยืม						
30	เคหะเกษตรและสหกรณ์ฯ		14,847,375.90		14,847,375.90	รอผู้ชำระบัญชี
31	โครงการบ้านสามเมือง		11,250,000.00		11,250,000.00	รอผู้ชำระบัญชี
32	โครงการบ้านสวนอ้อมน้อย		25,000,000.00		25,000,000.00	รอผู้ชำระบัญชี
33	โครงการสิริภาพาวเวอร์ฯ		38,847,375.90		38,847,375.90	รอผู้ชำระบัญชี
รวมเงินให้สหกรณ์อื่นกู้ยืม			89,944,751.80		89,944,751.80	
รวมเงินกู้ยืมทั้งสิ้น			102,128,579.67	2,852,524.36	101,368,293.59	



**รายชื่อสมาชิกและสหกรณ์อื่นที่ฟ้องร้องดำเนินคดี
 และตั้งหนี้สงสัยจะสูญในปี 2549**

ลำดับ ที่	ชื่อ - สกุล	เลข สมาชิก	หนี้คงเหลือ	ตั้งสำรอง	ผลการดำเนินคดี
เงินให้สมาชิกกู้ยืม					
ตั้งสำรองครบ 100 % ปี 2541					
1	น.ส.กมลพร พุ่มสาหร่าย	5613	285,582.21	285,582.21	อยู่ระหว่างสืบทรัพย์สินอื่น
2	นายสมมารล ทองซึ้ง	7705	82,155.76	82,155.76	อยู่ระหว่างสืบทรัพย์สินอื่น
3	นายอนุตม บุญหลง	713	796,826.15	796,826.15	อยู่ระหว่างสืบทรัพย์สินอื่น
4	นางจิตติรัตน์ ตูจินดา	4127	145,983.48	145,983.48	อยู่ระหว่างสืบทรัพย์สินอื่น
5	นายเอนก เมฆแดง	7330	145,927.02	145,927.02	อยู่ระหว่างสืบทรัพย์สินอื่น
6	นางอุไรวรรณ วงษ์ทองแท้	7751	148,572.05	148,572.05	อยู่ระหว่างสืบทรัพย์สินอื่น
ตั้งสำรองครบ 100 % ปี 2542					
7	นางอวยพร รัตนกำพล	1762	738,116.66	738,116.66	อยู่ระหว่างยึดทรัพย์สินขายทอดตลาด
8	น.ส.บุญช่วย เดชสุวรรณ	3844	244,955.66	244,955.66	อยู่ระหว่างสืบทรัพย์สินอื่น
9	นายแถว เมฆปั้น	2368	282,408.44	282,408.44	อยู่ระหว่างสืบทรัพย์สินอื่น
ตั้งสำรองครบ 100 % ปี 2545					
10	นายสุรพงศ์ ทรัพย์เย็น	7108	328,802.82	328,802.82	อยู่ระหว่างยึดทรัพย์สินขายทอดตลาด
11	นางนภาศรี ไวศยะนันท์	2563	1,704,883.99	1,704,883.99	รอเฉลี่ยทรัพย์
12	นางทัศนีย์ พจนโงบุญย์	7247	195,880.87	195,880.87	อยู่ระหว่างสืบทรัพย์สินอื่น
ตั้งสำรองครบ 100 % ปี 2548					
13	นายสำออย เชื้อศิริ	6212	160,173.15	160,173.15	อยู่ระหว่างยึดทรัพย์สินขายทอดตลาด
14	นางเปรมจิตต์ เตาะกระโทก	7804	281,821.32	281,821.32	อยู่ระหว่างชำระหนี้ตามสัญญาประนอมหนี้
15	นางรุ่งทอง ศรีมะปราง	7789	269,796.05	269,796.05	อยู่ระหว่างดำเนินคดีอาญายักย้ายทรัพย์สิน
ตั้งสำรอง 50 % ปี 2549					
16	นางทรงมณณ บุนนาค	8930	529,349.75	264,674.88	อยู่ระหว่างรอขายหลักทรัพย์สินชำระหนี้
ลูกหนี้ตามคำพิพากษา 16 ราย			6,341,235.38	6,076,560.51	
ตั้งสำรอง 50 % ปี 2549					
1	นายละมัย แก้วกั้งวาล	7083	274,465.07	137,232.54	อยู่ระหว่างดำเนินคดี
2	นายสมหมาย สัมฤทธิ์	5522	187,261.68	93,630.84	รอขายหลักทรัพย์สินชำระหนี้



รายงานกิจการประจำปี ๒๕๕๙
 สหกรณ์ออมทรัพย์มหาวิทยาลัยเกษตรศาสตร์ จำกัด

ลำดับที่	ชื่อ - สกุล	เลขสมาชิก	หนี้คงเหลือ	ตั้งสำรอง	ผลการดำเนินงาน
3	นางกษมา พลกิจ	8777	1,292,700.00	646,350.00	อยู่ระหว่างดำเนินคดี
4	นายสวรรค์ ผาภูมิมา	6635	276,004.66	138,002.33	อยู่ระหว่างดำเนินคดี
ตั้งสำรอง 20 % ปี 2549					
5	นายวราวุฒิ นุชศิริ	9624	562,399.52	112,479.90	อยู่ระหว่างดำเนินคดี
6	นางสุทัตสา สุชีวงศ์	4173	755,112.73	151,022.55	อยู่ระหว่างดำเนินคดี
7	นายวิรัตน์ สุชีวงศ์	4343	774,726.03	154,945.21	อยู่ระหว่างดำเนินคดี
ลูกหนี้อยู่ระหว่างดำเนินคดี 7 ราย			4,122,669.69	1,433,663.37	
ตั้งสำรอง 100 % ปี 2548					
1	นส.ศิริวิภา พรหมะจุล	3309	618,555.42	618,555.42	อยู่ระหว่างรอป่าเหน็จชำระหนี้
ตั้งสำรอง 50 % ปี 2549					
2	นายสมจินต์ ทองดอนเหมือน	4310	106,823.68	53,411.84	อยู่ระหว่างผ่อนผันชำระหนี้
3	นส.อุษา อุ่นกมล	9514	234,257.62	117,128.81	อยู่ระหว่างติดตามหนี้
ลูกหนี้อยู่ระหว่างติดตามชำระหนี้ 3 ราย			959,636.72	789,096.07	
รวมเงินที่ให้สมาชิกกู้ยืมทั้งสิ้น 26 ราย			11,423,541.79	8,299,319.95	

ลำดับที่	ชื่อ - สกุล	หนี้คงเหลือ	ตั้งสำรอง	ผลการดำเนินงาน
เงินให้สหกรณ์อื่นกู้ยืม				
สหกรณ์เคหเกษตรและสหกรณ์ จำกัด				
ตั้งสำรองครบ 100 % ปี 2544				
1	สัญญาที่ 1 เคหเกษตรและสหกรณ์ฯ	14,847,375.90	14,847,375.90	รอผู้ชำระบัญชี
2	สัญญาที่ 2 โครงการบ้านสามเมือง	11,250,000.00	11,250,000.00	รอผู้ชำระบัญชี
3	สัญญาที่ 3 โครงการบ้านสวนอ้อมคอย	25,000,000.00	25,000,000.00	รอผู้ชำระบัญชี
ตั้งสำรอง 100 % ปี 2547				
4	สัญญาที่ 4 โครงการสิริภาทาวเวอร์ฯ	38,847,375.90	38,847,375.90	รอผู้ชำระบัญชี
รวมเงินให้สหกรณ์อื่นกู้ยืม		89,944,751.80	89,944,751.80	
รวมเงินกู้ยืมทั้งสิ้น		101,368,293.59	98,244,071.75	

สำรองหนี้สูญยกมา 99,491,855.34
 สำรองหนี้สูญยกไป 98,244,071.75
 ตั้งสำรองหนี้สูญลดลง (1,247,783.59)



วาระที่ 4

พิจารณาอนุมัติงบประมาณ
และกำไร (ขาดทุน)
ประจำปี 2549



หนังสือรับรองของสหกรณ์

สหกรณ์ออมทรัพย์มหาวิทยาลัยเกษตรศาสตร์ จำกัด

วันที่ 12 มกราคม 2550

เรียน นายเจริญ ศรีแสง

หนังสือรับรองฉบับนี้ให้ไว้เพื่อประโยชน์ของท่านในการตรวจสอบงบการเงิน ของสหกรณ์ออมทรัพย์ มหาวิทยาลัยเกษตรศาสตร์ จำกัด สำหรับปีสิ้นสุดวันที่ 31 ธันวาคม 2549 เพื่อแสดงความเห็นว่างบการเงินดังกล่าวแสดงฐานะการเงิน ณ วันที่ 31 ธันวาคม 2549 ผลการดำเนินงานและกระแสเงินสด สำหรับปีสิ้นสุดวันเดียวกันของสหกรณ์ออมทรัพย์มหาวิทยาลัยเกษตรศาสตร์ จำกัด โดยถูกต้องตามที่ควรในสาระสำคัญตามระเบียบที่นายทะเบียนสหกรณ์กำหนดหรือไม่

ข้าพเจ้าเป็นผู้รับผิดชอบในความถูกต้องและครบถ้วนของข้อมูลในงบการเงินที่ท่านตรวจสอบซึ่งงบการเงินดังกล่าวได้จัดทำขึ้นตามระเบียบที่นายทะเบียนสหกรณ์กำหนด

ข้าพเจ้าขอรับรองรายละเอียดเกี่ยวกับงบการเงินที่ท่านตรวจสอบตามที่ข้าพเจ้าทราบ และคิดว่าควรจะเป็นดังต่อไปนี้

1. งบการเงินไม่มีการแสดงข้อมูลที่ขัดต่อข้อเท็จจริงอันเป็นสาระสำคัญ ซึ่งรวมถึงการละเว้นการแสดงรายการและข้อมูลต่าง ๆ
2. ข้าพเจ้าได้จัดเอกสารหลักฐานและข้อมูลดังต่อไปนี้ให้ท่านตรวจสอบครบถ้วนแล้ว คือ
 - 2.1 บันทึกรายการบัญชี เอกสารหลักฐานประกอบรายการบัญชี และข้อมูลอื่นที่เกี่ยวข้องทั้งหมด
 - 2.2 รายงานการประชุมคณะกรรมการดำเนินการและรายงานการประชุมใหญ่
3. ไม่มีรายการผิดปกติที่เกี่ยวข้องกับการกระทำของคณะกรรมการดำเนินการหรือเจ้าหน้าที่ของสหกรณ์ ผู้ซึ่งมีหน้าที่สำคัญเกี่ยวกับระบบบัญชี และระบบการควบคุมภายใน หรือรายการผิดปกติที่มีผลกระทบอย่างเป็นทางการ
4. สหกรณ์ได้ปฏิบัติตามเงื่อนไขของสัญญาทั้งหมด ซึ่งหากไม่ปฏิบัติตามอาจมีผลกระทบอย่างมีสาระสำคัญต่องบการเงิน นอกจากนี้ สหกรณ์ได้ปฏิบัติตามระเบียบและข้อกำหนดของหน่วยงานราชการ หรือหน่วยงานที่กำกับดูแล ซึ่งหากไม่ปฏิบัติตามอาจมีผลกระทบอย่างมีสาระสำคัญต่องบการเงิน
5. สหกรณ์ไม่ได้รับหนังสือแจ้งจากหน่วยราชการอันมีผลต่องบการเงิน เพราะมิได้ปฏิบัติตามกฎหมายหรือข้อบังคับ ซึ่งรวมถึงการถูกเรียกชดเชย หรือถูกประเมินภาษีอากร หรือมีหนี้สินที่อาจเกิดขึ้นในภายหลัง ซึ่งควรจะได้นำมาพิจารณาเปิดเผยในหมายเหตุประกอบงบการเงิน หรือใช้เป็นหลักเกณฑ์ในการตั้งสำรองค่าเสียหายที่อาจเกิดขึ้น



6. รายการหรือข้อมูลดังต่อไปนี้มีการบันทึกหรือเปิดเผยไว้อย่างเพียงพอและเหมาะสมในงบการเงิน
 - 6.1 รายการธุรกิจที่มีกับสาขาของสหกรณ์หรือบุคคลอื่น
 - 6.2 ข้อตกลงกับสถาบันการเงินเกี่ยวกับภาระผูกพันเงินฝาก หรือข้อจำกัดการใช้เงินกู้
 - 6.3 สินทรัพย์ที่ใช้เป็นหลักประกัน
7. สหกรณ์มีกรรมสิทธิ์ในสินทรัพย์ทั้งหมดอย่างถูกต้องตามกฎหมาย และไม่มีภาระผูกพันหรือข้อผูกมัดใด ๆ ในสินทรัพย์ของสหกรณ์ เว้นแต่ที่ได้เปิดเผยไว้ในหมายเหตุประกอบงบการเงิน
8. สหกรณ์ได้บันทึกหรือเปิดเผยรายการหนี้สินทั้งหมดของสหกรณ์ ทั้งที่เกิดขึ้นแล้ว และอาจเกิดขึ้นในภายหน้าไว้อย่างเหมาะสม รวมทั้งได้มีการเปิดเผยไว้ในหมายเหตุประกอบงบการเงินเกี่ยวกับหลักประกันทั้งหมดที่สหกรณ์ให้แก่บุคคลที่สาม นอกจากนี้สหกรณ์ไม่มีคดีฟ้องร้องอื่นและไม่มีคดีที่คาดว่าจะเกิดขึ้น
9. นอกจากเรื่องที่อธิบายไว้ในหมายเหตุประกอบงบการเงินแล้ว ไม่มีเหตุการณ์ใดเกิดขึ้นหรือไม่ปรากฏข้อเท็จจริงใดที่มีผลกระทบต่องบการเงินอย่างมีสาระสำคัญ ซึ่งต้องนำมาปรับปรุงงบการเงินหรือเปิดเผยในหมายเหตุประกอบงบการเงินอีก

ขอแสดงความนับถือ

(ผศ. สิทธีชัย เกษตรเกษม)

รองประธานกรรมการ
ปฏิบัติหน้าที่ประธานกรรมการ

(นางสาวสมศรี ทลิเมตรagoon)

ผู้จัดการ



รายงานผู้สอบบัญชี

เสนอ นายทะเบียนสหกรณ์

ข้าพเจ้าได้ตรวจสอบงบดุล ณ วันที่ 31 ธันวาคม 2549 และ 2548 งบกำไรขาดทุน และงบกระแสเงินสด สำหรับปีสิ้นสุดวันเดียวกันของแต่ละปี ของสหกรณ์ออมทรัพย์มหาวิทยาลัยเกษตรศาสตร์ จำกัด ซึ่งคณะกรรมการดำเนินการของสหกรณ์ เป็นผู้รับผิดชอบต่อความถูกต้อง และความครบถ้วนของข้อมูลในงบการเงินเหล่านี้ ส่วนข้าพเจ้าเป็นผู้รับผิดชอบในการแสดงความเห็นต่องบการเงินดังกล่าวจากผลการตรวจสอบของข้าพเจ้า งบการเงินของสหกรณ์ออมทรัพย์มหาวิทยาลัยเกษตรศาสตร์ จำกัด สำหรับปีการเงินสิ้นสุดวันที่ 31 ธันวาคม 2548 ที่นำมาเปรียบเทียบตรวจสอบโดยผู้สอบบัญชีอื่นซึ่งแสดงความเห็นแบบไม่มีเงื่อนไข ตามรายงานลงวันที่ 17 มกราคม 2549

ข้าพเจ้าได้ปฏิบัติตามตรวจสอบตามมาตรฐานการสอบบัญชีที่รับรองทั่วไป และตามระเบียบที่นายทะเบียนสหกรณ์กำหนด ซึ่งกำหนดให้ข้าพเจ้าต้องวางแผน และปฏิบัติตามเพื่อให้ได้ความเชื่อมั่นอย่างมีเหตุผลว่างบการเงินแสดงข้อมูลที่ชัดเจนที่แท้จริงอันเป็นสาระสำคัญหรือไม่ การตรวจสอบรวมถึงการใช้วิธีการทดสอบหลักฐานประกอบรายการทั้งที่เป็นจำนวนเงิน และการเปิดเผยข้อมูลในงบการเงิน การประเมินความเหมาะสมของหลักการบัญชีที่สหกรณ์ใช้ และประมาณการเกี่ยวกับรายการทางการเงินที่เป็นสาระสำคัญ ซึ่งคณะกรรมการดำเนินการเป็นผู้จัดทำขึ้น ตลอดจนการประเมินถึงความเหมาะสมของการแสดงรายการที่นำเสนอในงบการเงินโดยรวม ข้าพเจ้าเชื่อว่าการตรวจสอบดังกล่าวให้ข้อสรุปที่เป็นเกณฑ์อย่างเหมาะสมในการแสดงความเห็นของข้าพเจ้า

ข้าพเจ้าเห็นว่า งบการเงินข้างต้นนี้ แสดงฐานะการเงิน ณ วันที่ 31 ธันวาคม 2549 และ 2548 ผลการดำเนินงานและกระแสเงินสด สำหรับปีสิ้นสุดวันเดียวกันของแต่ละปี ของสหกรณ์ออมทรัพย์มหาวิทยาลัยเกษตรศาสตร์ จำกัด โดยถูกต้องตามที่ควร ในสาระสำคัญตามระเบียบที่นายทะเบียนสหกรณ์กำหนด

(นายเจริญ ศรีแสง)

ผู้สอบบัญชี



สภกรณ์ออมทรัพย์มหาวิทยาลัยเกษตรศาสตร์ จำกัด
งบดุล
 ณ วันที่ 31 ธันวาคม 2549 และ 2548

		ปี 2549	ปี 2548
	หมายเหตุ	บาท	บาท
สินทรัพย์			
เงินสดและเงินฝากธนาคาร	2	336,737,025.54	140,786,650.57
เงินฝากสหกรณ์อื่น		200,000,000.00	38,500,000.00
เงินลงทุน	3		
ระยะสั้น		680,515,684.33	1,208,591,922.67
ระยะยาว		2,639,108,224.22	2,578,765,826.69
รวมเงินลงทุน		3,319,623,908.55	3,787,357,749.36
ลูกหนี้เงินกู้และดอกเบี้ยค้างรับ	4		
ลูกหนี้ระยะสั้น		1,624,898,030.08	1,549,889,544.29
ลูกหนี้ระยะยาว		4,842,456,248.94	4,246,702,214.75
ดอกเบี้ยค้างรับ		11,412,619.16	1,184,249.20
รวมลูกหนี้เงินกู้และดอกเบี้ยค้างรับ		6,478,766,898.18	5,797,776,008.24
หัก ค่าเผื่อหนี้สงสัยจะสูญ		(90,733,847.87)	(91,023,224.64)
รวมลูกหนี้เงินกู้และดอกเบี้ยค้างรับสุทธิ		6,388,033,050.31	5,706,752,783.60
ลูกหนี้อื่น - สุทธิ	5	2,973,707.19	842,460.62
ที่ดิน อาคาร และอุปกรณ์ - สุทธิ	6	15,959,322.78	14,007,149.13
สินทรัพย์ไม่มีตัวตน	7	119,369,857.33	128,207,272.97
สินทรัพย์อื่น	8	55,368,426.09	64,386,865.46
รวมสินทรัพย์		10,438,065,297.79	9,880,840,931.71



รายงานกิจการประจำปี ๒๕๕๙
 สหกรณ์ออมทรัพย์มหาวิทยาลัยเกษตรศาสตร์ จำกัด

		ปี 2549	ปี 2548
	หมายเหตุ	บาท	บาท
หนี้สินและทุนของสหกรณ์			
หนี้สิน			
เงินรับฝาก	9	6,215,854,699.93	6,989,347,848.53
เงินกู้ยืมระยะสั้น	10	1,028,759,000.00	70,000,000.00
หนี้สินอื่น	11	83,233,319.52	67,556,727.73
รวมหนี้สิน		7,327,847,019.45	7,126,904,576.26
ทุนของสหกรณ์			
ทุนเรือนหุ้น (มูลค่าหุ้นละ 10 บาท)			
หุ้นที่ชำระเต็มมูลค่าแล้ว		2,398,686,370.00	2,166,046,900.00
ทุนสำรอง		366,003,921.73	318,640,306.95
ทุนสะสมตามข้อบังคับ ระเบียบและอื่นๆ	12	85,690,870.18	68,693,022.69
กำไร (ขาดทุน) จากเงินลงทุนที่ยังไม่เกิดขึ้น	13	5,934,962.41	(36,249,755.92)
กำไรสุทธิประจำปี		253,902,154.02	236,805,881.73
รวมทุนของสหกรณ์		3,110,218,278.34	2,753,936,355.45
รวมหนี้สินและทุนของสหกรณ์		10,438,065,297.79	9,880,840,931.71

หมายเหตุประกอบงบการเงินเป็นส่วนหนึ่งของงบการเงินนี้

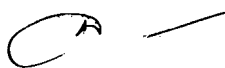
(ลงชื่อ) 
 (ผศ. สิทธีชัย เกษตรเกษม)
 รองประธานกรรมการ
 ปฏิบัติหน้าที่ประธานกรรมการ

(ลงชื่อ) 
 (ผศ.ดร. รังสรรค์ ปิติปัญญา)
 เลขาธิการ
 วันที่ 12 มกราคม 2550



สหกรณ์อ้อมกอดพร้อมมหาวิทยาลัยเกษตรศาสตร์ จำกัด
งบกำไรขาดทุน
สำหรับปีสิ้นสุดวันที่ 31 ธันวาคม 2549 และ 2548

	ปี 2549		ปี 2548	
	บาท	%	บาท	%
รายได้ดอกเบี้ยและผลตอบแทนจากการลงทุน				
ดอกเบี้ยรับจากเงินให้กู้ยืมและเงินฝาก				
ดอกเบี้ยรับเงินให้กู้แก่สมาชิก	144,795,518.73	25.89	107,861,748.63	24.56
ดอกเบี้ยรับเงินให้กู้แก่สหกรณ์อื่น	228,688,548.11	40.90	144,487,555.04	32.89
ดอกเบี้ยรับเงินรับฝาก	4,129,421.02	0.74	12,040,840.99	2.74
รวมดอกเบี้ยรับจากเงินให้กู้ยืมและเงินฝาก	<u>377,613,487.86</u>	<u>67.53</u>	<u>264,390,144.66</u>	<u>60.19</u>
ผลตอบแทนจากการลงทุน				
ดอกเบี้ยรับจากการลงทุน	143,123,876.27	25.59	149,036,208.68	33.93
เงินปันผล	31,755,986.30	5.68	25,844,000.00	5.88
กำไรจากการจำหน่ายเงินลงทุน	6,706,727.24	1.20	-	-
รวมผลตอบแทนจากการลงทุน	<u>181,586,589.81</u>	<u>32.47</u>	<u>174,880,208.68</u>	<u>39.81</u>
รวมรายได้ดอกเบี้ยและผลตอบแทนจากการลงทุน	<u>559,200,077.67</u>	<u>100.00</u>	<u>439,270,353.34</u>	<u>100.00</u>
ค่าใช้จ่ายดอกเบี้ย				
เงินรับฝาก				
ดอกเบี้ยจ่ายเงินฝากออมทรัพย์	6,268,635.44	1.12	4,098,261.91	0.93
ดอกเบี้ยจ่ายเงินฝากออมทรัพย์พิเศษ	194,727,079.18	34.82	160,970,318.65	36.64
ดอกเบี้ยจ่ายเงินฝากประจำ	17,036,215.95	3.05	5,962,172.26	1.36
รวมดอกเบี้ยจ่ายเงินรับฝาก	<u>218,031,930.57</u>	<u>38.99</u>	<u>171,030,752.82</u>	<u>38.94</u>
เงินกู้ยืมระยะสั้น				
ดอกเบี้ยเงินกู้ยืมระยะสั้น	30,742,025.74	5.50	956,340.82	0.22
ดอกเบี้ยตัวสัญญาใช้เงิน	24,749,639.91	4.42	-	-
รวมดอกเบี้ยจ่ายเงินกู้ยืมระยะสั้น	<u>55,491,665.65</u>	<u>9.92</u>	<u>956,340.82</u>	<u>0.22</u>
รวมค่าใช้จ่ายดอกเบี้ย	<u>273,523,596.22</u>	<u>48.91</u>	<u>171,987,093.64</u>	<u>39.15</u>
รายได้ดอกเบี้ยและผลตอบแทนจากการลงทุนสุทธิ	<u>285,676,481.45</u>	<u>51.09</u>	<u>267,283,259.70</u>	<u>60.85</u>
บวก รายได้ที่มีใช้ดอกเบี้ย				
รายได้จากการใช้ประโยชน์ในอาคาร สอ.มก.	10,000,000.00	1.80	10,000,000.00	2.28
รายได้ค่าธรรมเนียมแรกเข้า	28,300.00	0.00	20,800.00	0.00
รายได้อื่น	270,013.86	0.05	221,073.19	0.05
รวมรายได้ที่มีใช้ดอกเบี้ย	<u>10,298,313.86</u>	<u>1.85</u>	<u>10,241,873.19</u>	<u>2.33</u>



รายงานกิจการประจำปี ๒๕๕๘
 สภามหาวิทยาลัยเทคโนโลยีพระจอมเกล้าธนบุรี จำกัด

	ปี 2549		ปี 2548	
	บาท	%	บาท	%
หัก หนี้สูญและหนี้สงสัยจะสูญ-ลูกหนี้	(1,247,783.59)	(0.22)	(66,694.34)	(0.02)
หัก ค่าใช้จ่ายในการดำเนินงาน				
ค่าใช้จ่ายเกี่ยวกับเจ้าหน้าที่	13,188,282.70	2.35	13,025,800.85	2.97
เงินเดือนและค่าจ้าง	7,794,775.11	1.39	6,871,560.00	1.56
เงินบำเหน็จเจ้าหน้าที่	617,066.99	0.11	1,882,190.00	0.43
ค่าเบี้ยเลี้ยงพาหนะ	114,912.00	0.02	160,137.00	0.04
สวัสดิการเจ้าหน้าที่	2,488,344.60	0.44	2,221,401.85	0.51
เงินรางวัลพิเศษ	1,920,984.00	0.34	1,773,216.00	0.40
ค่าใช้จ่ายอื่น ๆ	252,200.00	0.05	117,296.00	0.03
ค่าใช้จ่ายเกี่ยวกับ อาคาร สถานที่และอุปกรณ์	13,563,393.67	2.43	14,810,136.81	3.37
ค่าเสื่อมราคา	1,738,781.51	0.31	2,635,570.57	0.60
ค่าตัดจ่ายสิทธิการใช้ประโยชน์การใช้อาคารและที่จอดรถ	8,951,735.38	1.60	9,623,181.47	2.19
ค่าซ่อมแซมบำรุงรักษา	1,413,788.65	0.25	1,200,511.44	0.27
ค่าสาธารณูปโภค	1,214,413.15	0.23	1,175,859.53	0.27
อื่น ๆ	244,674.98	0.04	175,013.80	0.04
ค่าใช้จ่ายเกี่ยวกับสมาชิก	8,477,644.60	1.53	5,742,195.21	1.31
ค่าใช้จ่ายในการอบรมสัมมนาและประชาสัมพันธ์ข่าวสาร	4,405,081.35	0.79	3,629,950.21	0.83
อินเทอร์เน็ตให้สมาชิก	1,153,000.00	0.21	1,136,200.00	0.26
ค่าสมาคมคุณของให้สมาชิก	1,657,715.00	0.31	13,000.00	0.00
ค่าใช้จ่ายจัดการประชุมใหญ่	287,448.25	0.05	251,445.00	0.06
ค่าธรรมเนียมบัตรสมาชิก	974,400.00	0.17	711,600.00	0.16
ค่าใช้จ่ายดำเนินงานอื่น	8,091,103.91	1.45	7,207,812.63	1.64
ค่าเบี้ยประชุม	932,400.00	0.17	873,400.00	0.20
ค่าเบี้ยเลี้ยงพาหนะ	1,159,975.00	0.21	1,084,372.00	0.25
ค่าสอบบัญชี และค่าตรวจสอบกิจการ	520,600.00	0.09	514,000.00	0.12
ค่าสนับสนุนกิจกรรมของ มก.	1,239,613.00	0.22	1,344,040.00	0.31
ค่าเครื่องเขียนแบบพิมพ์	237,731.14	0.04	151,305.94	0.03
ค่าวัสดุสำนักงาน	479,600.97	0.10	425,574.46	0.10
ค่ารับรอง	520,998.60	0.10	404,273.83	0.09
ค่าใช้จ่ายดำเนินคดี	442,452.61	0.08	310,977.38	0.07
ค่าธรรมเนียมธนาคาร	276,678.00	0.05	276,202.00	0.06
ค่าสมาคมคุณธุรกิจ	1,418,090.00	0.25	884,740.00	0.20
ค่าใช้จ่ายอื่น	862,964.59	0.15	938,927.02	0.21
รวมค่าใช้จ่ายในการดำเนินงาน	43,320,424.88	7.76	40,785,945.50	9.28
กำไร (ขาดทุน) สุทธิ	253,902,154.02	45.40	236,805,881.73	53.91



สถาบันออมทรัพย์มหาวิทยาลัยเกษตรศาสตร์ จำกัด
งบกระแสเงินสด
สำหรับปีสิ้นสุดวันที่ 31 ธันวาคม 2549 และ 2548

			ปี 2549	ปี 2548
			บาท	บาท
กระแสเงินสดจากการดำเนินงาน				
กำไร (ขาดทุน) สุทธิ			253,902,154.02	236,805,881.73
รายการปรับปรุงเพื่อระบยอดกำไร (ขาดทุน) สุทธิเป็นเงินสดสุทธิ				
จากกิจกรรมดำเนินงาน				
ค่าเสื่อมราคาสินทรัพย์	เพิ่มขึ้น	(ลดลง)	1,738,780.51	2,635,570.57
ค่าตัดจ่ายสินทรัพย์ไม่มีตัวตน	เพิ่มขึ้น	(ลดลง)	8,951,735.38	9,623,181.47
หนี้สงสัยจะสูญ	เพิ่มขึ้น	(ลดลง)	(1,247,783.59)	(66,694.34)
ค่าสวัสดิการเจ้าหน้าที่ค้างจ่าย	เพิ่มขึ้น	(ลดลง)	(15,960.00)	15,960.00
สำรองบำเหน็จเจ้าหน้าที่	เพิ่มขึ้น	(ลดลง)	(1,768,270.39)	1,882,190.00
เงินสมนาคุณค้างจ่าย	เพิ่มขึ้น	(ลดลง)	25,900.00	(26,800.00)
ดอกเบี้ยเงินฝากออมทรัพย์ค้างจ่าย	เพิ่มขึ้น	(ลดลง)	63,234.90	25,233.42
ดอกเบี้ยเงินฝากออมทรัพย์พิเศษค้างจ่าย	เพิ่มขึ้น	(ลดลง)	1,421,351.72	1,169,169.12
ดอกเบี้ยเงินฝากประจำค้างจ่าย	เพิ่มขึ้น	(ลดลง)	2,370,815.28	95,509.87
ดอกเบี้ยตั๋วสัญญาใช้เงิน 3 เดือนค้างจ่าย	เพิ่มขึ้น	(ลดลง)	867,326.06	-
ดอกเบี้ยตั๋วสัญญาใช้เงิน 6 เดือนค้างจ่าย	เพิ่มขึ้น	(ลดลง)	213,356.50	-
ดอกเบี้ยตั๋วสัญญาใช้เงิน 8 เดือนค้างจ่าย	เพิ่มขึ้น	(ลดลง)	445,136.42	-
ดอกเบี้ยตั๋วสัญญาใช้เงิน 9 เดือนค้างจ่าย	เพิ่มขึ้น	(ลดลง)	739,877.88	-
ดอกเบี้ยตั๋วสัญญาใช้เงิน 12 เดือนค้างจ่าย	เพิ่มขึ้น	(ลดลง)	7,587,188.52	-
ดอกเบี้ยตั๋วสัญญาใช้เงิน 15 เดือนค้างจ่าย	เพิ่มขึ้น	(ลดลง)	4,254,505.52	-
ค่าจ้างทั่วไปค้างจ่าย	เพิ่มขึ้น	(ลดลง)	(23,753.00)	57,458.00
ค่าพาหนะค้างจ่าย	เพิ่มขึ้น	(ลดลง)	(900.00)	900.00
เงินสนับสนุนมหาวิทยาลัยค้างจ่าย	เพิ่มขึ้น	(ลดลง)	(513,733.00)	386,475.00
ค่าสอบบัญชีค้างจ่าย	เพิ่มขึ้น	(ลดลง)	70,000.00	-
ดอกเบี้ยเงินกู้ค้างจ่าย	เพิ่มขึ้น	(ลดลง)	14,301.37	158,794.52
เงินปันผลเฉลี่ยคืนตลาดเคลื่อน	(เพิ่มขึ้น)	ลดลง	(1,926.62)	6,688.33
ดอกเบี้ยเงินฝากธนาคารค้างรับ	(เพิ่มขึ้น)	ลดลง	-	241,095.89
ดอกเบี้ยเงินลงทุนค้างรับ	(เพิ่มขึ้น)	ลดลง	18,362,481.09	(6,470,522.34)
ดอกเบี้ยเงินให้มหาวิทยาลัยเกษตรศาสตร์กู้ยืมค้างรับ	(เพิ่มขึ้น)	ลดลง	(9,235,200.67)	-
ดอกเบี้ยเงินให้สหกรณ์กู้ยืมค้างรับ	(เพิ่มขึ้น)	ลดลง	(993,169.29)	(500,611.44)
ดอกเบี้ยเงินฝากสหกรณ์อื่นค้างรับ	(เพิ่มขึ้น)	ลดลง	(435,565.08)	2,005,770.55
ดอกเบี้ยลูกหนี้อื่นค้างรับ (หอพักนิสิตศรีราชา)	(เพิ่มขึ้น)	ลดลง	-	143,040.40
ค่าเบี้ยประกันรถยนต์จ่ายล่วงหน้า	(เพิ่มขึ้น)	ลดลง	3,480.23	(16,272.44)
กำไร (ขาดทุน) จากการดำเนินงานก่อนการเปลี่ยนแปลง			286,795,363.76	248,172,018.31
ในสินทรัพย์และหนี้สินดำเนินงาน				



รายงานกิจการประจำปี ๒๕๕๙
 สภามหาวิทยาลัยเทคโนโลยีพระจอมเกล้าธนบุรี จำกัด

			ปี 2549	ปี 2548
			บาท	บาท
สินทรัพย์ดำเนินงาน (เพิ่มขึ้น) ลดลง				
ลูกหนี้เงินให้กู้แก่สมาชิก	(เพิ่มขึ้น)	ลดลง	(291,292,180.16)	(168,131,068.16)
ลูกหนี้เงินให้กู้แก่สหกรณ์อื่น	(เพิ่มขึ้น)	ลดลง	(300,961,000.00)	(671,985,000.00)
วัสดุคงเหลือ	(เพิ่มขึ้น)	ลดลง	47,746.75	12,113.69
ค่าธรรมเนียมศาล	(เพิ่มขึ้น)	ลดลง	19,100.00	9,600.00
ทรัพย์สินแทนการชำระหนี้ รอการขาย	(เพิ่มขึ้น)	ลดลง	(8,977,377.00)	(8,744,291.00)
ลูกหนี้เงินยืมตรง	(เพิ่มขึ้น)	ลดลง	26,200.00	9,200.00
ลูกหนี้อื่น	(เพิ่มขึ้น)	ลดลง	(820.00)	-
เงินรอเรียกคืน	(เพิ่มขึ้น)	ลดลง	500.00	(500.00)
เงินลงทุนก่อสร้างอาคารจอดรถรางมวงศ์วาน	(เพิ่มขึ้น)	ลดลง	2,172,112.20	(62,229,266.32)
เงินลงทุนก่อสร้างอาคารจอดรถหลังอาคารสารนิเทศ 50 ปี	(เพิ่มขึ้น)	ลดลง	(23,974,972.00)	(21,103,999.75)
เงินลงทุนก่อสร้างอาคารโรงเรียนสาธิตระยะ 3	(เพิ่มขึ้น)	ลดลง	3,358,926.72	(91,718,287.71)
เงินลงทุนก่อสร้างอาคารโรงเรียนสาธิตระยะ 4 อาคารกีฬา	(เพิ่มขึ้น)	ลดลง	(42,156,299.00)	(6,400.00)
เงินลงทุนก่อสร้างอาคารชีววิทยา คณะวิทยาศาสตร์	(เพิ่มขึ้น)	ลดลง	(3,767,954.50)	3,530,354.50
เงินลงทุนก่อสร้างอาคารหอสมุดศรีราชา	(เพิ่มขึ้น)	ลดลง	(10,726,641.00)	62,722.00
เงินลงทุนก่อสร้างอาคารโรงเรียนสาธิตระยะ 4 อาคารหอประชุม	(เพิ่มขึ้น)	ลดลง	(7,251,302.00)	-
เงินลงทุนก่อสร้างอาคารหอพักนิสิตศรีราชา(2)	(เพิ่มขึ้น)	ลดลง	573,442.35	-
เงินลงทุนก่อสร้างอาคารหอพักนิสิตศรีราชา	(เพิ่มขึ้น)	ลดลง	2,065,127.66	7,266,596.14
หนี้สินดำเนินงาน เพิ่มขึ้น (ลดลง)				
กองทุน เอไอเอ	เพิ่มขึ้น	(ลดลง)	1,600.00	(3,900.00)
เงินรอจ่ายคืน ค้างจ่าย	เพิ่มขึ้น	(ลดลง)	(369,234.69)	18,146,099.00
ภาษีเงินได้หัก ณ ที่จ่าย	เพิ่มขึ้น	(ลดลง)	1,632,788.91	388,484.85
เจ้าหนี้ตั้งพัก เอ ที เอ็มค้างจ่าย	เพิ่มขึ้น	(ลดลง)	(386,321.68)	386,260.00
ค่าวัสดุสำนักงานค้างจ่าย	เพิ่มขึ้น	(ลดลง)	2,194.50	(4,613.00)
ค่าเครื่องเขียนแบบพิมพ์ค้างจ่าย	เพิ่มขึ้น	(ลดลง)	(23,140.50)	(19,643.74)
ค่าอาคารก่อสร้างค้างจ่าย	เพิ่มขึ้น	(ลดลง)	(30,000.00)	(944,300.00)
กองทุนเกษียณอายุค้างจ่าย	เพิ่มขึ้น	(ลดลง)	(18,992.00)	44,436.00
โครงการสงเคราะห์ค้างจ่าย	เพิ่มขึ้น	(ลดลง)	405,105.00	(410,875.00)
เงินกองทุนสำรองเลี้ยงชีพค้างจ่าย	เพิ่มขึ้น	(ลดลง)	140,000.00	-
เงินประกันโครงการก่อสร้างอาคารชีววิทยา	เพิ่มขึ้น	(ลดลง)	-	(170,000.00)
เงินประกันโครงการพหุภาษาฯ รร.สาธิต-อมตนคร	เพิ่มขึ้น	(ลดลง)	(77,000.00)	-
เงินประกันติดตั้ง Metal sheet	เพิ่มขึ้น	(ลดลง)	-	(50,000.00)
เงินประกันกลุ่มสมาชิกให้บริษัทค้างจ่าย	เพิ่มขึ้น	(ลดลง)	(98,072.84)	389,999.71
ค่าสาธารณูปโภคค้างจ่าย	เพิ่มขึ้น	(ลดลง)	(40,797.19)	37,626.78
เงินประกันสังคัมค้างจ่าย	เพิ่มขึ้น	(ลดลง)	3,132.00	33,702.00
เบี้ยประกัน พ.ร.บ.ค้างจ่าย	เพิ่มขึ้น	(ลดลง)	-	(1,418.00)
รายได้จากการใช้ประโยชน์อาคาร สอ.มก. รับล่วงหน้า	เพิ่มขึ้น	(ลดลง)	(2,500,000.00)	-



			ปี 2549 บาท	ปี 2548 บาท
เงินประกันโครงการก่อสร้างอาคารจอดรถหลังอาคารสารนิเทศ	เพิ่มขึ้น	(ลดลง)	-	(2,340,000.00)
สิทธิการใช้ซอฟต์แวร์ค้างจ่าย	เพิ่มขึ้น	(ลดลง)	62,060.00	-
เงินค้ำประกันสัญญาก่อสร้าง	เพิ่มขึ้น	(ลดลง)	(30,000.00)	-
ครุภัณฑ์ค้างจ่าย	เพิ่มขึ้น	(ลดลง)	1,252,892.50	446,852.00
มัดจำโครงการสาธิตวีดิทัศน์	เพิ่มขึ้น	(ลดลง)	-	(17,000.00)
เงินสดสุทธิได้มา (ใช้ไป) จากกิจกรรมดำเนินงาน			(394,123,812.21)	(748,944,497.70)
กระแสเงินสดจากกิจกรรมลงทุน				
เงินลงทุนระยะสั้น	(เพิ่มขึ้น)	ลดลง	527,876,036.92	(143,209,955.12)
เงินสดจ่ายซื้อครุภัณฑ์	(เพิ่มขึ้น)	ลดลง	(3,528,303.90)	(1,943,739.12)
เงินลงทุนระยะยาว	(เพิ่มขึ้น)	ลดลง	(17,957,477.78)	(364,501,328.48)
เงินสดจ่ายค่าซอฟต์แวร์	(เพิ่มขึ้น)	ลดลง	(110,210.00)	(142,845.00)
เงินสดจ่ายปรับปรุงอาคาร - ลานจอดรถ	(เพิ่มขึ้น)	ลดลง	(166,760.00)	(320,000.00)
เงินสดสุทธิได้มา (ใช้ไป) จากกิจกรรมลงทุน			506,113,285.24	(510,117,867.72)
กระแสเงินสดจากกิจกรรมจัดหาเงิน				
เงินกู้ธนาคารระยะสั้น	เพิ่มขึ้น	(ลดลง)	320,000,000.00	64,868,391.98
เงินฝากประจำ	เพิ่มขึ้น	(ลดลง)	1,134,115,130.73	5,229,682.43
เงินฝากออมทรัพย์	เพิ่มขึ้น	(ลดลง)	5,779,082.81	138,932.36
เงินฝากออมทรัพย์พิเศษ	เพิ่มขึ้น	(ลดลง)	(1,913,387,362.14)	590,467,076.16
ตั๋วสัญญาใช้เงิน 3 เดือน	เพิ่มขึ้น	(ลดลง)	109,110,000.00	-
ตั๋วสัญญาใช้เงิน 6 เดือน	เพิ่มขึ้น	(ลดลง)	30,291,100.00	-
ตั๋วสัญญาใช้เงิน 8 เดือน	เพิ่มขึ้น	(ลดลง)	13,660,000.00	-
ตั๋วสัญญาใช้เงิน 9 เดือน	เพิ่มขึ้น	(ลดลง)	155,081,000.00	-
ตั๋วสัญญาใช้เงิน 12 เดือน	เพิ่มขึ้น	(ลดลง)	200,587,900.00	-
ตั๋วสัญญาใช้เงิน 15 เดือน	เพิ่มขึ้น	(ลดลง)	130,029,000.00	-
เงินสดจ่ายค่าบำรุงสิ้นนิบาตสหกรณ์	เพิ่มขึ้น	(ลดลง)	(10,000.00)	(10,000.00)
เงินสดจ่ายปันผล	เพิ่มขึ้น	(ลดลง)	(116,882,869.95)	(97,255,453.60)
เงินสดจ่ายเฉลี่ยคืน	เพิ่มขึ้น	(ลดลง)	(30,935,447.47)	(26,489,286.66)
เงินสดจ่ายโบนัสกรรมการและเจ้าหน้าที่	เพิ่มขึ้น	(ลดลง)	(4,845,050.61)	(4,138,278.08)
ทุนเรือนหุ้น	เพิ่มขึ้น	(ลดลง)	232,639,470.00	267,289,860.00
เงินสดจ่ายทุนสาธารณประโยชน์	เพิ่มขึ้น	(ลดลง)	(4,651,247.00)	(3,431,381.00)
เงินสดจ่ายทุนสวัสดิการสมาชิก	เพิ่มขึ้น	(ลดลง)	(15,119,804.43)	(14,203,025.50)
เงินสดได้มา (ใช้ไป) จากกิจกรรมจัดหาเงิน			245,460,901.94	782,466,518.09
เงินสดสุทธิ เพิ่มขึ้น (ลดลง)			357,450,374.97	(476,595,847.33)
เงินสด ณ วันต้นปี			179,286,650.57	655,882,497.90
เงินสด ณ วันสิ้นปี			536,737,025.54	179,286,650.57



สภามหาวิทยาลัยเกษตรศาสตร์ จำกัด หมายเหตุประกอบงบการเงิน สำหรับปีสิ้นสุดวันที่ 31 ธันวาคม 2549 และ 2548

1. สรุปนโยบายการบัญชีที่สำคัญ

- สหกรณ์บันทึกบัญชีโดยใช้เกณฑ์คงค้าง
- สหกรณ์รับรู้รายได้ดอกเบี้ยตามเกณฑ์สัดส่วนของเวลา ส่วนจำนวนรายได้จะเท่ากับอัตราดอกเบี้ยคูณด้วยจำนวนเงินต้นที่ค้างชำระตามระยะเวลาที่กู้ยืม
- สหกรณ์ระงับการรับรู้รายได้ที่เกิดจากดอกเบี้ยเงินให้กู้ของลูกหนี้ที่ไม่ก่อให้เกิดรายได้ตามเกณฑ์คงค้าง จำนวนเงิน 5,130,122.94 บาท ซึ่งหากสหกรณ์รับรู้ดอกเบี้ยเงินให้กู้ของลูกหนี้ดังกล่าวแล้ว จะทำให้สหกรณ์มีกำไรสุทธิประจำปีเป็น จำนวน 259,032,276.96 บาท
- สหกรณ์รับรู้รายได้ (ขาดทุน) จากการจำหน่ายเงินลงทุนชนิดเดียวกันเพียงบางส่วน โดยกำหนดให้คำนวณราคาตามบัญชีต่อหน่วยโดยวิธีถัวเฉลี่ยถ่วงน้ำหนัก
- สหกรณ์รับรู้ผลขาดทุนจากการจำหน่ายสินทรัพย์ หรือผลขาดทุนที่เกิดจากภัยธรรมชาติ เป็นค่าใช้จ่ายในปีที่เกิดรายการ
- เงินลงทุนระยะสั้น/ เงินลงทุนระยะยาวที่เป็นเงินลงทุนในหลักทรัพย์ที่ไม่อยู่ในความต้องการของตลาดแสดงด้วยราคาทุน สำหรับเงินลงทุนระยะสั้น/ เงินลงทุนระยะยาวที่เป็นเงินลงทุนในหลักทรัพย์ที่อยู่ในความต้องการของตลาดแสดงด้วยมูลค่ายุติธรรม ทั้งนี้ สหกรณ์รับรู้การเปลี่ยนแปลงมูลค่าของเงินลงทุนเป็นกำไร (ขาดทุน) จากเงินลงทุนที่ยังไม่เกิดขึ้นโดยแสดงเป็นรายการแยกต่างหากในส่วนทุนของสหกรณ์และจะรับรู้เป็นรายได้ หรือค่าใช้จ่ายในงบกำไรขาดทุนเมื่อสหกรณ์ได้จำหน่ายเงินลงทุนนั้น
- สหกรณ์ตั้งค่าเผื่อนี้สงสัยจะสูญไว้ในจำนวนที่เพียงพอสำหรับการขาดทุนซึ่งอาจเกิดขึ้นโดยการพิจารณาร้อยละของยอดลูกหนี้ ณ วันสิ้นปีตามอายุของหนี้ที่ค้างชำระของลูกหนี้แต่ละราย
- สหกรณ์ตั้งค่าเผื่อนี้สงสัยจะสูญตามหลักเกณฑ์ที่กำหนดไว้ในระเบียบนายทะเบียนสหกรณ์ ว่าด้วยการจัดชั้นคุณภาพลูกหนี้เงินกู้และการเผื่อนี้สงสัยจะสูญ พ.ศ. 2544
- สหกรณ์ตีราคาวัสดุคงเหลือ/ ของใช้สิ้นเปลืองตามราคาทุน
- ค่าเสื่อมราคาอาคารและอุปกรณ์ คำนวณโดยวิธีเส้นตรงในอัตราที่นายทะเบียนสหกรณ์กำหนด ทั้งนี้ยกเว้นที่ดิน
- สิทธิประโยชน์ในอาคารตัดจ่ายตามอายุการใช้ประโยชน์
- สิทธิในการใช้ซอฟต์แวร์ต่างๆ ตัดจ่ายตามการเปลี่ยนแปลงการใช้ซอฟต์แวร์ใหม่
- ค่าใช้จ่ายรอการตัดบัญชีตัดจ่ายเป็นรายปีระยะเวลา 5 ปี
- ค่าซ่อมบำรุง ค่าซ่อมแซม รวมทั้งการซื้อมาเปลี่ยนแทนสำหรับสินทรัพย์รายการย่อยๆ ถือเป็นค่าใช้จ่ายหักจากรายได้ การต่อเติมหรือเพิ่มเติมอาคารและอุปกรณ์รายใหญ่ๆ ถือเป็นราคาทุนของสินทรัพย์
- เงินสดในงบกระแสเงินสด หมายถึง เงินสดในมือ เงินฝากธนาคารทุกประเภทและเงินฝากสหกรณ์ทุกประเภท ทั้งนี้รวมถึงเงินฝากธนาคารและเงินฝากสหกรณ์ที่นำไปเป็นหลักประกันหนี้สินด้วย



2. เงินสถานะเงินฝากธนาคาร ประกอบด้วย

	ปี 2549 บาท	ปี 2548 บาท
เงินสด	404,360.41	278,332.45
เงินฝากธนาคาร		
กระแสรายวัน	6,324,023.53	631,322.70
ออมทรัพย์	330,008,641.60	139,876,995.42
รวม	336,737,025.54	140,786,650.57

เงินฝากของธนาคารกรุงศรีอยุธยา จำกัด (มหาชน) สาขาออมทรัพย์มหาวิทยาลัยเกษตรศาสตร์ ประเภทออมทรัพย์ บัญชีเลขที่ 374-1-19267-2 จำนวนเงิน 10,000.- บาท สหกรณ์ฯ ได้นำไปใช้ค้ำประกันการส่งไปรษณีย์รายเดือนต่อการสื่อสารแห่งประเทศไทย

3. เงินลงทุน ประกอบด้วย

	ปี 2549 บาท		ปี 2548 บาท	
	มูลค่ายุติธรรม	ราคาทุน	มูลค่ายุติธรรม	ราคาทุน
3.1 เงินลงทุนระยะสั้น				
3.1.1 เงินลงทุนที่อยู่ในความต้องการของตลาด				
การเคหะแห่งชาติ พ.ศ.2548 ครั้งที่ 3	10,103,500.00	10,009,721.92	10,031,407.80	10,025,582.88
ตัวสัญญาใช้เงิน บมจ. ทูนอนชาติ จำกัด	9,912,000.00	10,000,000.00	-	-
พันธบัตร ตคล16/182/48	-	-	29,859,271.80	29,610,984.60
พันธบัตรการประปาส่วนภูมิภาค พ.ศ.2543 ครั้งที่ 3	10,356,500.00	11,155,828.40	-	-
พันธบัตรการไฟฟ้าฝ่ายผลิตแห่งประเทศไทย 2539 ครั้งที่ 2	-	-	21,153,719.80	20,629,587.12
พันธบัตรธนาคารแห่งประเทศไทย งวดที่ 2/364	1,995,540.00	1,912,312.76	-	-
พันธบัตรธนาคารแห่งประเทศไทย งวดที่ 23/364/48	-	-	29,479,503.60	29,234,691.90
พันธบัตรธนาคารแห่งประเทศไทย งวดที่ 24/364/48	-	-	34,390,024.55	34,171,322.15
พันธบัตรธนาคารแห่งประเทศไทย งวดที่ 28/364/48	-	-	146,773,071.00	145,970,806.50
พันธบัตรธนาคารแห่งประเทศไทย งวดที่ 34/364/48	-	-	9,738,683.10	9,700,635.70
พันธบัตรสถาบันบริหารกองทุนพลังงาน ครั้งที่ 1/48 ชุดที่ 1	-	-	4,973,361.15	5,000,000.00
พันธบัตรออมทรัพย์ช่วยชาติ พ.ศ. 2545 รุ่นอายุ 5 ปี	201,801,600.00	200,000,000.00	200,064,332.00	200,000,000.00
หุ้นกู้ IFCT 3/2546	-	-	59,872,552.80	59,886,435.45
หุ้นกู้ บจก.ยูนิลีเวอร์ ไทยเทรดดิ้ง ครั้งที่ 1 /46	49,300,000.00	49,663,907.32	48,119,141.00	49,311,485.28
หุ้นกู้ปูนซีเมนต์ไทย จำกัด (มหาชน) ครั้งที่ 1/2543	-	-	10,019,525.70	10,005,491.70
หุ้นกู้ระยะสั้น บมจ.อ.กรุงศรีอยุธยา โครงการที่ 2/2549 ชุดที่ 4	10,000,000.00	10,000,000.00	-	-
รวม	293,469,140.00	292,741,770.40	604,474,594.30	603,547,023.28
บวก ค่าเผื่อการปรับมูลค่าเงินลงทุน		727,369.60		927,571.02
รวม		293,469,140.00		604,474,594.30



รายงานกิจการประจำปี ๒๕๕๙
สำนักงานอำนวยการเพื่อประกันคุณภาพการศึกษาแห่งชาติ

	ปี 2549	ปี 2548
3.1.2 เงินลงทุนที่ไม่อยู่ในความต้องการของตลาด		
กองทุนส่วนบุคคล โดย บลจ.เอ็ม.เอฟ.ซี. (มหาชน)	197,000,000.00	200,000,000.00
กองทุนส่วนบุคคล โดย บลจ.แอสแซทพลัส	180,000,000.00	150,000,000.00
ตั๋วแลกเงินธนาคารกรุงไทย	10,046,544.33	10,117,328.37
กองทุนส่วนบุคคล โดย บมจ.ทหารไทย	-	150,000,000.00
พันธบัตรออมทรัพย์ปีงบประมาณ 2543 ธ.ออมสิน (ครั้งที่ 1) เลขที่ 2510039	-	4,000,000.00
ตัวสัญญาใช้เงินบริษัทเงินทุนอุตสาหกรรมแห่งประเทศไทย F74474-F74478	-	50,000,000.00
ตัวสัญญาใช้เงินชุมนุมสหกรณ์ออมทรัพย์แห่งประเทศไทย (2 ฉบับ)	-	40,000,000.00
รวม	387,046,544.33	604,117,328.37
รวมเงินลงทุนระยะสั้น	680,515,684.33	1,208,591,922.67
	ปี 2549	ปี 2548
	บาท	บาท
	มูลค่ายุติธรรม	มูลค่ายุติธรรม
	ราคาทุน	ราคาทุน

3.2 เงินลงทุนระยะยาว

3.2.1 เงินลงทุนที่อยู่ในความต้องการของตลาด

พันธบัตรการเคหะแห่งชาติ พ.ศ.2545 ครั้งที่ 2	51,855,000.00	50,000,000.00	51,271,385.00	50,000,000.00
พันธบัตรการไฟฟ้าส่วนภูมิภาค ครั้งที่ 3/2547	49,953,500.00	50,000,000.00	49,293,895.00	50,000,000.00
พันธบัตรธนาคารเพื่อการส่งออกและนำเข้าแห่งประเทศไทย 9/47	78,008,800.00	80,000,000.00	76,284,405.60	80,000,000.00
พันธบัตรธนาคารเพื่อการส่งออกและนำเข้าแห่งประเทศไทย 7/46	43,814,700.00	44,012,926.40	42,268,165.20	43,238,920.74
พันธบัตรธนาคารเพื่อการส่งออกและนำเข้าแห่งประเทศไทย 10/48	50,304,500.00	50,000,000.00	49,902,448.00	50,000,000.00
พันธบัตรธนาคารอาคารสงเคราะห์ พ.ศ.2549 ครั้งที่ 1	102,782,000.00	100,000,000.00	102,990,064.00	100,000,000.00
พันธบัตรธนาคารอาคารสงเคราะห์ พ.ศ.2549 ครั้งที่ 2	101,064,000.00	100,000,000.00	100,893,850.00	100,000,000.00
พันธบัตรรัฐบาลกรณีพิเศษในปีงบประมาณ พ.ศ.2542 ครั้งที่ 5/3	32,072,700.00	32,642,470.18	32,910,990.00	33,500,088.08
พันธบัตรรัฐบาลเพื่อการบริหารหนี้ ในงบประมาณ 2548 ครั้งที่ 1	159,747,200.00	158,707,731.46	157,881,478.40	157,907,910.64
พันธบัตรสถาบันบริหารกองทุนพลังงานครั้งที่ 1/48 ชุดที่ 3	36,682,920.00	36,000,000.00	35,922,297.60	36,000,000.00
พันธบัตรออมทรัพย์การไฟฟ้าส่วนภูมิภาคครั้งที่ 10	46,148,000.00	50,000,000.00	44,766,634.50	50,000,000.00
พันธบัตรออมทรัพย์งบประมาณปี 2547 รุ่นอายุ 7 ปี	51,889,593.00	50,987,812.54	50,198,684.94	50,985,331.72
พันธบัตรออมทรัพย์งบประมาณปี 2547 รุ่นอายุ 10 ปี	196,019,710.00	185,000,000.00	189,981,350.70	185,000,000.00
พันธบัตรออมทรัพย์ช่วยชาติปี พ.ศ.2545 รุ่นอายุ 7 ปี	316,550,174.36	309,589,818.63	308,706,543.08	309,596,414.32
พันธบัตรออมทรัพย์ช่วยชาติปี พ.ศ.2545 รุ่นอายุ 10 ปี	148,776,462.20	141,310,887.66	141,750,336.97	141,602,752.65



	ปี 2549		ปี 2548	
	บาท		บาท	
	มูลค่ายุติธรรม	ราคาทุน	มูลค่ายุติธรรม	ราคาทุน
หุ้นกู้ ธนาคารพัฒนาวิสาหกิจขนาดกลางและขนาดย่อม	43,903,759.90	43,229,335.44	41,251,801.31	42,441,973.31
หุ้นกู้ บมจ.การบินไทย ครั้งที่ 1/47 ชุดที่ 1	89,557,650.00	91,000,000.00	87,712,437.54	91,000,000.00
หุ้นกู้ด้อยสิทธิ บมจ. กรุงศรีอยุธยา ครั้งที่ 5	8,887,500.00	10,000,000.00	8,795,445.00	10,000,000.00
หุ้นกู้ด้อยสิทธิ บมจ. กสิกรไทย ครั้งที่ 3	44,626,500.00	50,000,000.00	43,500,808.50	50,000,000.00
หุ้นกู้บริษัทผลิตไฟฟ้าขนอม จำกัด (A)	19,335,284.76	19,751,770.50	22,962,574.57	23,602,820.65
หุ้นกู้ บมจ. ปูนซิเมนต์ไทย ครั้งที่ 1/2547	61,045,820.00	62,000,433.85	59,870,671.08	62,002,369.22
หุ้นกู้ บมจ. ปูนซิเมนต์ไทย ครั้งที่ 2/2547	9,875,600.00	10,000,153.05	9,772,669.10	10,001,567.30
หุ้นกู้ บมจ. ปูนซิเมนต์ไทย ครั้งที่ 3/2549	5,015,550.00	5,000,000.00	-	-
หุ้นกู้ บมจ. ปูนซิเมนต์ไทย ครั้งที่ 4/2549	20,266,200.00	20,000,000.00	-	-
หุ้นกู้ไม่มีประกันของ บมจ. ป.ต.ท.ครั้งที่ 1/46 ชุดที่ 1	19,324,000.00	20,000,000.00	18,931,429.40	20,000,000.00
หุ้นกู้ไม่มีประกันของ บมจ. ป.ต.ท.ครั้งที่ 1/46 ชุดที่ 2	195,976,000.00	200,000,000.00	189,584,802.00	200,000,000.00
หุ้นกู้ไม่มีประกันของ บมจ. ป.ต.ท.ครั้งที่ 1/47 ชุดที่ 1	138,213,600.00	140,000,000.00	134,226,159.20	140,000,000.00
กองทุนวายุภักษ์	89,445,000.00	100,500,000.00	92,359,500.00	100,500,000.00
หุ้น บมจ. ธนาคารกรุงไทย (KTB)	-	-	9,900,000.00	8,623,005.00
หุ้น บมจ. การท่าอากาศยาน (AOT)	17,550,000.00	12,600,000.00	24,675,000.00	19,740,000.00
หุ้น บมจ. การปิโตรเลียมแห่งประเทศไทย (PTT)	9,219,000.00	10,008,539.23	-	-
หุ้น บมจ. ไทยออยล์ (TOP)	997,500.00	1,358,752.47	-	-
รวม	2,238,908,224.22	2,233,700,631.41	2,178,565,826.69	2,215,743,153.63
หัก ค่าเผื่อการปรับมูลค่าเงินลงทุน		5,207,592.81		(37,177,326.94)
รวม		2,238,908,224.22		2,178,565,826.69

	ปี 2549	ปี 2548
3.2.2 เงินลงทุนที่ไม่อยู่ในความต้องการของตลาด		
หุ้นชุมนุมสหกรณ์ออมทรัพย์แห่งประเทศไทย	400,000,000.00	400,000,000.00
หุ้นบริษัทสหประกันชีวิต จำกัด	200,000.00	200,000.00
รวม	400,200,000.00	400,200,000.00
รวมเงินลงทุนระยะยาว	2,639,108,224.22	2,578,765,826.69
รวมเงินลงทุนทั้งสิ้น	3,319,623,908.55	3,787,357,749.36



กองทุนส่วนบุคคล สอ.บค. บริษัทไทย บลจ. เอ็ม เอฟ ซี จำกัด (มหาชน)

สหกรณ์ได้ทำสัญญามอบหมายให้ บลจ. เอ็ม เอฟ ซี จำกัด (มหาชน) เป็นผู้จัดการบริหารกองทุนส่วนบุคคล จำกัด (มหาชน) สำนักงานใหญ่ เป็นผู้รับฝากทรัพย์สินในวงเงิน 197 ล้านบาท ค่าธรรมเนียมบริษัทจัดการ และผู้รับฝากทรัพย์สินในอัตราร้อยละ 0.45 ต่อปี ของมูลค่าทรัพย์สินสุทธิของกองทุน (ไม่รวมภาษีมูลค่าเพิ่ม) โดยกำหนดนโยบายการลงทุนภายใต้พระราชบัญญัติสหกรณ์ พ.ศ. 2542 มาตรา 62 และประกาศคณะกรรมการพัฒนาการสหกรณ์แห่งชาติ เรื่องข้อกำหนด การฝากหรือลงทุนอย่างอื่นของสหกรณ์ โดยความเสี่ยงหรือความเสียหายที่อาจเกิดขึ้นอยู่ในความรับผิดชอบของสหกรณ์และในปี 2547 ได้แก้ไขเพิ่มเติมสัดส่วนการลงทุนในหุ้นสามัญของกลุ่มรัฐวิสาหกิจ และกลุ่มธนาคารพาณิชย์ที่มีวัตถุประสงค์เพื่อให้ความช่วยเหลือทางการเงินของสหกรณ์ในอัตราไม่เกินร้อยละ 40 ของมูลค่าทรัพย์สินสุทธินั้น

ผลการดำเนินงานของกองทุนประจำปี 2549 มีส่วนเกินมูลค่าการลงทุนในกองทุน ณ วันที่ 31 ธันวาคม 2549 เป็นจำนวนเงิน 197,966,983.21 บาท ร้อยละ 0.49 ต่อปี บริษัทจ่ายคืนผลประโยชน์ในส่วนเงินทุนเป็นเงิน 11,500,000.00 บาท รับรู้รายได้ร้อยละ 5.84 ต่อปี ค่าธรรมเนียมการจัดการและค่าธรรมเนียมผู้รับฝากทรัพย์สินเป็นเงิน 1,109,820.79 บาท คงเหลือส่วนเกินทุนเป็นเงิน 966,983.21 บาท ดังรายละเอียดต่อไปนี้

	ปี 2549 บาท มูลค่ายุติธรรม	ปี 2548 บาท มูลค่ายุติธรรม
รายละเอียดการลงทุนโดย บลจ. เอ็ม.เอฟ.ซี. จำกัด (มหาชน)		
(1) หุ้นสามัญ		
ธนาคารกรุงเทพ จำกัด (มหาชน) (BBL)	6,677,000.00	13,723,500.00
ธนาคารกสิกรไทย จำกัด (มหาชน) (KBANK)	5,504,250.00	8,260,000.00
ธนาคารไทยพาณิชย์ จำกัด (มหาชน) (SCB)	1,583,400.00	10,610,250.00
ธนาคารนครหลวงไทย จำกัด (มหาชน) (SCIB)	6,655,220.00	8,696,970.00
บมจ. ป.ต.ท. (PTT)	9,366,000.00	13,175,800.00
บมจ. ผลิตไฟฟ้าราชบุรีโฮลดิ้ง (RATCH)	5,456,700.00	-
บมจ. ป.ต.ท.สผ (PTTEP)	10,257,950.00	7,929,600.00
รวม	45,500,520.00	62,396,120.00
(2) พันธบัตร, ตัวเงินคลัง		
พันธบัตรธนาคารแห่งประเทศไทย งวดที่ 10/364/48	-	19,868,703.25
พันธบัตรธนาคารแห่งประเทศไทย งวดที่ 24/364/48	-	4,913,376.50
พันธบัตรธนาคารแห่งประเทศไทย งวดที่ 35/364/48	-	4,864,225.47
พันธบัตรธนาคารแห่งประเทศไทย งวดที่ 49/13/364	2,927,316.00	-
พันธบัตรธนาคารแห่งประเทศไทย งวดที่ 1/2ปี/2549	28,662,875.08	-
พันธบัตรธนาคารแห่งประเทศไทย งวดที่ 1/2ปี/2549	7,128,844.73	-
พันธบัตรธนาคารแห่งประเทศไทย งวดที่ 18/364/49	964,006.33	-



	ปี 2549 บาท มูลค่ายุติธรรม	ปี 2548 บาท มูลค่ายุติธรรม
พันธบัตรธนาคารแห่งประเทศไทย งวดที่ 3/2ปี/2548	2,020,874.97	-
พันธบัตรธนาคารแห่งประเทศไทย งวดที่ 4/2ปี/2549	4,122,377.56	-
พันธบัตรธนาคารแห่งประเทศไทย งวดที่ 9/364/49	2,951,669.25	-
พันธบัตรรัฐบาลกรณีพิเศษในโป่งประมาณ พ.ศ. 2549 ครั้งที่ 1	939,739.56	-
พันธบัตรรัฐบาลกรณีพิเศษในโป่งประมาณ พ.ศ. 2549 ครั้งที่ 6	4,365,046.55	-
พันธบัตรรัฐบาลเพื่อการบริหารหนี้ในโป่งประมาณ พ.ศ. 2549 ครั้งที่ 2	1,525,360.41	-
ตั๋วเงินคลัง L 1/91/49	-	9,997,559.50
ตั๋วเงินคลัง L 7/91/49	-	29,874,771.51
ตั๋วเงินคลัง L 50/182/48	-	4,962,582.13
ตั๋วเงินคลัง L 52/182/48	-	19,821,880.04
รวม	55,608,110.44	94,303,098.40
(3) ตัวแลกเปลี่ยน		
ตัวแลกเปลี่ยนธนาคารธนาชาติ จำกัด (มหาชน) BD001217	9,476,874.36	9,009,798.46
ตัวแลกเปลี่ยนธนาคารกรุงไทย จำกัด (มหาชน) BD000370	10,037,420.20	9,931,048.90
ตัวแลกเปลี่ยนธนาคารกรุงไทย จำกัด (มหาชน) BD00371	10,037,420.20	9,931,048.90
ตัวแลกเปลี่ยนธนาคารฮ่องกงและเซี่ยงไฮ้ แบงกิ้ง คอร์ปอเรชั่น	-	10,083,424.66
รวม	29,551,714.76	38,955,320.92
(4) ตัวสัญญาใช้เงิน		
ตัวสัญญาใช้เงินธนาคารอาคารสงเคราะห์	5,023,356.16	-
ตัวสัญญาใช้เงินธนาคารพัฒนาวิสาหกิจขนาดกลางและขนาดย่อม	5,107,260.27	-
รวม	10,130,616.43	-
(5) หุ้นกู้		
หุ้นกู้ธนาคารกรุงไทย จำกัด (มหาชน) ครั้งที่ 1/2549	10,146,497.30	-
หุ้นกู้ระยะสั้นธนาคารกรุงไทย จำกัด (มหาชน) ครั้งที่ 1/2549 ชุดที่ 2	4,017,496.84	-
หุ้นกู้ระยะสั้นธนาคารกรุงไทย จำกัด (มหาชน) ครั้งที่ 1/2549 ชุดที่ 10	2,006,802.22	-
หุ้นกู้ระยะสั้นธนาคารกสิกรไทย จำกัด (มหาชน) โครงการที่ 2/2548 ชุดที่ 14	5,111,689.68	-
รวม	21,282,486.04	-
(6) เงินฝากออมทรัพย์ & เงินฝากประจำ		
เงินฝากออมทรัพย์ ธนาคารไทยพาณิชย์ จำกัด (มหาชน)	764,118.73	245,864.75
เงินฝากออมทรัพย์ ธนาคารคาลิยง จำกัด	7,800.63	209,554.49
เงินฝากออมทรัพย์ ธนาคารกรุงเทพ จำกัด (มหาชน)	501.86	-
เงินฝากออมทรัพย์ ธนาคารกรุงไทย จำกัด (มหาชน)	582.42	-
เงินฝากออมทรัพย์ ธนาคารโนวาสโกเทีย จำกัด (มหาชน)	5,009,522.93	5,908,542.76



รายงานกิจการประจำปี ๒๕๕๙
 สหกรณ์ออมทรัพย์มหาวิทยาลัยเกษตรศาสตร์ จำกัด

	ปี 2549 บาท มูลค่ายุติธรรม	ปี 2548 บาท มูลค่ายุติธรรม
เงินฝากออมทรัพย์ ธนาคารยูโอบี รัตนสิน จำกัด (มหาชน)	72,665.82	1,355,360.66
เงินฝากประจำ ธนาคารไทยธนาคาร จำกัด (มหาชน)	-	2,020,520.55
เงินฝากประจำ ธนาคารกรุงเทพ จำกัด (มหาชน)	5,190,256.85	-
รวม	11,045,449.24	9,739,843.21
(7) บัตรเงินฝากธนาคารอาคารสงเคราะห์	23,405,698.94	10,152,417.73
บวก ลูกหนี้จากการขายหลักทรัพย์	2,393,380.53	-
มูลค่าสินทรัพย์รวม	198,917,976.38	215,546,800.26
หัก ค่าธรรมเนียมบริษัทจัดการค้ำจ่าย	(94,608.45)	(94,219.98)
เจ้าหนี้จากการซื้อหลักทรัพย์	(856,384.72)	-
จ่ายคืนผลประโยชน์ค้ำจ่าย	-	(10,500,000.00)
มูลค่าสินทรัพย์สุทธิ (NAV)	197,966,983.21	204,952,580.28
เงินลงทุน	197,000,000.00	200,000,000.00
รับรัฐรายได้	11,500,000.00	10,500,000.00
หมายเหตุ รับรัฐรายได้เป็นผลตอบแทนร้อยละ (ต่อปี)	5.84	5.25

กองทุนส่วนบุคคล สอ.มก. บริษัทไทย บลจ. แอสเซทพลัส

สหกรณ์ฯ ได้ทำสัญญามอบหมายให้ บลจ. แอสเซทพลัส เป็นผู้จัดการบริหารกองทุนส่วนบุคคลของ สอ.มก. และธนาคารกสิกรไทย จำกัด (มหาชน) เป็นผู้รับฝากทรัพย์สินในวงเงิน 180 ล้านบาท ค่าธรรมเนียมบริษัทจัดการ และผู้รับฝากทรัพย์สินในอัตราร้อยละ 1.50 ต่อปี ของมูลค่าทรัพย์สินสุทธิของกองทุน (รวมภาษีมูลค่าเพิ่ม) โดยกำหนดนโยบายการลงทุนภายใต้พระราชบัญญัติสหกรณ์ พ.ศ. 2542 มาตรา 62 และประกาศคณะกรรมการพัฒนาการสหกรณ์แห่งชาติ เรื่องข้อกำหนดการฝากหรือลงทุนอย่างอื่นของสหกรณ์ โดยความเสี่ยงหรือความเสียหายที่อาจเกิดขึ้นอยู่ในความรับผิดชอบของสหกรณ์ ทั้งนี้ให้ลงทุนในตราสารแห่งทุนในกลุ่มรัฐวิสาหกิจและธนาคารพาณิชย์ไม่เกินร้อยละ 75 ของเงินกองทุนและลงทุนในตราสารแห่งหนี้ (ซึ่งรวมถึงเงินฝากธนาคารและเงินฝากสหกรณ์) วงเงินไม่น้อยกว่า 25% ของเงินกองทุน

ผลการดำเนินงานของกองทุนประจำปี 2549 มีส่วนต่ำกว่ามูลค่าการลงทุนในกองทุน ณ วันที่ 31 ธันวาคม 2549 เป็นเงินทั้งสิ้น 179,031,868.41 บาท ร้อยละ (0.54) ต่อปี ค่าธรรมเนียมการจัดการ 2,632,437.48 บาท คงเหลือส่วนต่ำกว่าทุนเป็นเงิน 968,131.59 บาท รายละเอียดการลงทุนโดย บลจ. แอสเซทพลัส ดังนี้



รายละเอียดการลงทุนโดย บลจ. แอสเซทพลัส

	ปี 2549 บาท มูลค่ายุติธรรม	ปี 2548 บาท มูลค่ายุติธรรม
(1) ทุนสามัญ		
ธนาคารกรุงเทพ จำกัด (มหาชน) (BBL)	5,115,000.00	10,479,000.00
ธนาคารกสิกรไทย จำกัด (มหาชน) (KBANK)	4,335,750.00	7,021,000.00
ธนาคารไทยพาณิชย์ จำกัด (มหาชน) (SCB)	5,162,000.00	4,005,750.00
ธนาคารกรุงศรีอยุธยา จำกัด (มหาชน) (BAY)	3,324,880.00	5,045,140.00
ธนาคารกรุงไทย จำกัด (มหาชน) (KTB)	2,983,330.00	4,841,100.00
บมจ. ป.ต.ท. (PTT)	10,080,000.00	18,102,600.00
บมจ. ป.ต.ท.สผ (PTTEP)	6,127,750.00	13,168,800.00
บมจ. การบินไทย (THAI)	1,960,275.00	-
บมจ. ไทยออยล์ (TOP)	-	11,347,450.00
บมจ. อสมท. (MCOT)	-	3,357,300.00
รวม	39,088,985.00	77,368,140.00
(2) พันธบัตร, ตั๋วเงินคลัง, ตั๋วสัญญาใช้เงิน และหุ้นกู้		
พันธบัตรองค์การขนส่งมวลชนกรุงเทพ พ.ศ. 2548 ครั้งที่ 7	9,866,568.42	9,683,146.80
พันธบัตรองค์การขนส่งมวลชนกรุงเทพ พ.ศ. 2548 ครั้งที่ 8	9,775,776.11	9,607,195.20
ตั๋วเงินคลัง งวดที่ L 49/182/48	-	14,917,849.65
ตั๋วเงินคลัง งวดที่ L 51/182/48	-	4,758,569.18
ตั๋วสัญญาใช้เงินบริษัทหลักทรัพย์เพื่อธุรกิจหลักทรัพย์ จำกัด	65,000,000.00	5,200,000.00
บริษัทเงินทุนหลักทรัพย์ ชิกโก้ จำกัด (มหาชน)	-	10,000,000.00
หุ้นกู้ระยะสั้นของธนาคารกสิกรไทย จำกัด (มหาชน)	-	14,999,807.40
โครงการที่ 1/2548 ชุดที่ 7-8	-	-
หุ้นกู้ระยะสั้น ธนาคารทหารไทย จำกัด(มหาชน) ชุดที่ 35/2549	15,139,630.01	-
พันธบัตรธนาคารแห่งประเทศไทย งวดที่ 1/2ปี/2549	10,239,166.20	-
พันธบัตรธนาคารแห่งประเทศไทย งวดที่ 3/364/49	19,899,933.40	-
รวม	129,921,074.14	69,166,568.23
(3) เงินฝากออมทรัพย์ ธนาคารกสิกรไทย จำกัด (มหาชน)		
มูลค่าสินทรัพย์รวม	179,750,975.58	156,197,426.19
หัก ค่าธรรมเนียมจัดการค้างจ่าย และเจ้าหนี้จากการซื้อหลักทรัพย์	(719,107.17)	(506,089.95)
มูลค่าสินทรัพย์สุทธิ (NAV)	179,031,868.41	155,691,336.24
เงินลงทุน	180,000,000.00	150,000,000.00
รับรู้รายได้	-	14,500,000.00
หมายเหตุ รับรู้รายได้เป็นผลตอบแทนร้อยละ (ต่อปี)	-	9.67



ข้อผูกพัน

1. **วงเงินกู้ยืมระยะสั้นของธนาคารต่างๆ โดยใช้หลักประกันในรูปพันธบัตรและหุ้นกู้** มีดังนี้
 - 1.1 ธนาคารกรุงศรีอยุธยา จำกัด (มหาชน) สาขาซอย มก. วงเงินกู้ 100 ล้านบาท
 - พันธบัตรออมทรัพย์ช่วยชาติ อายุ 5 ปี จำนวนเงิน 100 ล้านบาท
 - 1.2 ธนาคารไทยพาณิชย์ จำกัด (มหาชน) สาขารัชโยธิน วงเงินกู้ 250 ล้านบาท
 - หุ้นกู้ ป.ต.ท. ครั้งที่ 1/2547 อายุ 8 ปี จำนวนเงิน 140 ล้านบาท
 - หุ้นกู้ ป.ต.ท. ครั้งที่ 1/2547 อายุ 10 ปี จำนวนเงิน 220 ล้านบาท
 - 1.3 ธนาคารกรุงไทย จำกัด (มหาชน) สาขาสุรวงศ์ วงเงินกู้ 900 ล้านบาท
 - พันธบัตรออมทรัพย์ช่วยชาติ อายุ 5 ปี จำนวนเงิน 50 ล้านบาท
 - พันธบัตรออมทรัพย์ช่วยชาติ อายุ 7 ปี จำนวนเงิน 99.86 ล้านบาท
 - พันธบัตรออมทรัพย์ช่วยชาติ อายุ 10 ปี จำนวนเงิน 153 ล้านบาท
 - พันธบัตรออมทรัพย์ปีงบประมาณ 2547 อายุ 10 ปี จำนวนเงิน 165 ล้านบาท
 - พันธบัตรรัฐบาลเพื่อบริหารหนี้ อายุ 3 ปี จำนวนเงิน 160 ล้านบาท
 - พันธบัตรรัฐบาลกรณีพิเศษ อายุ 3 ปี จำนวนเงิน 30 ล้านบาท
 - พันธบัตรธนาคารอาคารสงเคราะห์ อายุ 4 ปี จำนวนเงิน 200 ล้านบาท
 - 1.4 ธนาคารนครหลวงไทย จำกัด (มหาชน) สาขาอยุธยา วงเงินกู้ 500 ล้านบาท
 - พันธบัตรออมทรัพย์ช่วยชาติ อายุ 5 ปี จำนวนเงิน 50 ล้านบาท
 - พันธบัตรออมทรัพย์ช่วยชาติ อายุ 7 ปี จำนวนเงิน 240 ล้านบาท
2. **วงเงินเบิกเกินบัญชีธนาคารต่างๆ โดยใช้หลักประกันในรูปพันธบัตรฯ** มีดังนี้
 - 2.1 ธนาคารกรุงศรีอยุธยา จำกัด (มหาชน) สาขาซอย มก. วงเงินเบิกเกินบัญชี 20 ล้านบาท
 - พันธบัตรปีงบประมาณ 2547 อายุ 7 ปี จำนวนเงิน 22 ล้านบาท
 - 2.2 ธนาคารกรุงศรีอยุธยา จำกัด (มหาชน) สาขาบางเขน วงเงินเบิกเกินบัญชี 5 ล้านบาท
 - พันธบัตรปีงบประมาณ 2547 อายุ 7 ปี จำนวนเงิน 5.50 ล้านบาท
 - 2.3 ธนาคารทหารไทย จำกัด (มหาชน) สาขามหาวิทยาลัยเกษตรศาสตร์ วงเงินเบิกเกินบัญชี 20 ล้านบาท
 - พันธบัตรปีงบประมาณ 2547 อายุ 7 ปี จำนวนเงิน 20 ล้านบาท
3. **อื่นๆ**
 - 3.1 ใช้ค้ำประกันการใช้ไฟฟ้าของการไฟฟ้านครหลวง วงเงิน 0.16 ล้านบาท
 - พันธบัตรปีงบประมาณ 2547 อายุ 7 ปี จำนวนเงิน 0.16 ล้านบาท
 - 3.2 ใช้ค้ำประกันการถอนเงินฝากผ่านตู้ ATM ของธนาคารไทยพาณิชย์ จำกัด (มหาชน)
 - พันธบัตรออมทรัพย์ช่วยชาติ อายุ 10 ปี จำนวนเงิน 25 ล้านบาท



4. ลูกหนี้เงินกู้และดอกเบี้ยค้างรับ ประกอบด้วย

	ปี 2549	ปี 2548
	บาท	บาท
4.1 ระยะเวลาสั้น		
ลูกหนี้เงินกู้ - ปกติ (สมาชิก)	259,583,278.28	264,341,792.49
ลูกหนี้เงินกู้ - ปกติ (สอ.อื่น)	1,365,314,751.80	1,285,547,751.80
รวมลูกหนี้ระยะสั้น	1,624,898,030.08	1,549,889,544.29
4.2 ระยะเวลายาว		
ลูกหนี้เงินกู้ - ปกติ (สมาชิก)	1,978,943,695.91	1,684,091,221.29
ลูกหนี้เงินกู้ - ปกติ (สอ.อื่น)	2,482,890,000.00	2,261,696,000.00
ลูกหนี้เงินกู้ มก. 8 โครงการ	380,622,553.03	300,914,993.46
รวมลูกหนี้ระยะยาว	4,842,456,248.94	4,246,702,214.75
ดอกเบี้ยค้างรับ	11,412,619.16	1,184,249.20
รวมลูกหนี้เงินกู้และดอกเบี้ยค้างรับ	6,478,766,898.18	5,797,776,008.24
หัก ค่าเผื่อหนี้สงสัยจะสูญลูกหนี้	(90,733,847.87)	(91,023,224.64)
รวมลูกหนี้เงินกู้และดอกเบี้ยค้างรับสุทธิ	6,388,033,050.31	5,706,752,783.60

ในปี 2548 รายการลูกหนี้ระยะสั้นได้รวมลูกหนี้ตามคำพิพากษา จำนวน 8,269,367.05 บาท และลูกหนี้ระหว่างดำเนินคดี จำนวน 996,318.27 บาท และค่าเผื่อหนี้สงสัยจะสูญลูกหนี้ จำนวน 8,468,630.70 บาท ซึ่งได้จัดประเภทใหม่ภายใต้รายการลูกหนี้อื่นเพื่อแสดงรายการเปรียบเทียบกับปี 2549

ในปี 2548 รายการดอกเบี้ยค้างรับได้รวมดอกเบี้ยเงินฝากสหกรณ์อื่นค้างรับ จำนวน 25,051.37 บาท ไว้ด้วย ซึ่งได้จัดประเภทใหม่ภายใต้รายการสินทรัพย์อื่น เพื่อแสดงรายการเปรียบเทียบกับปี 2549 ตามคู่มือการจัดทำงบการเงินสหกรณ์ออมทรัพย์ หน้า 5 และคำแนะนำกรมตรวจบัญชีสหกรณ์ที่ กษ 0404/3329 ลว. 28 กันยายน 2549

5. ลูกหนี้อื่น-สุทธิ ประกอบด้วย

	ปี 2549	ปี 2548
	บาท	บาท
ลูกหนี้ตามคำพิพากษา	6,341,235.38	8,269,367.05
ลูกหนี้ระหว่างดำเนินคดี	4,122,669.69	996,318.27
ลูกหนี้เงินยืมโดยตรง	19,206.00	45,406.00
ลูกหนี้อื่น	820.00	-
รวมลูกหนี้อื่น	10,483,931.07	9,311,091.32
หัก ค่าเผื่อหนี้สงสัยจะสูญลูกหนี้อื่น	(7,510,223.88)	(8,468,630.70)
รวมลูกหนี้อื่น-สุทธิ	2,973,707.19	842,460.62



6. ที่ดิน อาคารและอุปกรณ์ - ราคตามบัญชี ประกอบด้วย

	ปี 2549	ปี 2548
	บาท	บาท
ที่ดิน	5,581,950.00	5,581,950.00
อาคารศูนย์ฝึกอบรมระยะของ	4,437,658.05	4,783,574.05
ยานพาหนะ	10,853.96	214,853.51
ครุภัณฑ์ สอ.มก.	5,763,838.51	3,424,399.57
ครุภัณฑ์ KU HOME	2,372.00	2,372.00
สินทรัพย์ระหว่างปรับปรุง (หอบประวัติ)	162,650.26	-
รวม	15,959,322.78	14,007,149.13

7. สิทธิประโยชน์ไปตัด ประกอบด้วย

สิทธิการใช้ประโยชน์	118,781,108.54	127,372,792.67
สิทธิการใช้ซอฟต์แวร์	588,748.79	834,480.30
รวม	119,369,857.33	128,207,272.97

8. สิทธิประโยชน์อื่น ประกอบด้วย

ดอกเบี้ยเงินลงทุนค้างรับ	32,320,273.11	50,682,754.20
ดอกเบี้ยเงินฝากสหกรณ์อื่นค้างรับ	460,616.45	25,051.37
เงินประกันและมัดจำ	20,500.00	20,500.00
เงินทดรองดำเนินคดี	791,504.39	810,604.39
ค่าใช้จ่ายจ่ายล่วงหน้า	12,792.21	16,272.44
สินทรัพย์แทนการชำระหนี้รอจำหน่าย	21,732,410.00	12,755,033.00
อื่นๆ	30,329.93	76,650.06
รวม	55,368,426.09	64,386,865.46

9. เงินรับฝาก ประกอบด้วย

เงินรับฝากออมทรัพย์	226,915,687.93	221,136,605.12
เงินรับฝากออมทรัพย์พิเศษ	4,631,513,161.14	6,544,900,523.28
เงินรับฝากประจำ	1,357,425,850.86	223,310,720.13
รวม	6,215,854,699.93	6,989,347,848.53



10. เงินกู้ยืมระยะสั้น ประกอบด้วย

	ปี 2549	ปี 2548
	บาท	บาท
เงินกู้ยืมระยะสั้น	390,000,000.00	70,000,000.00
ตั๋วสัญญาใช้เงิน		
ตั๋วสัญญาใช้เงิน 3 เดือน	109,110,000.00	-
ตั๋วสัญญาใช้เงิน 6 เดือน	30,291,100.00	-
ตั๋วสัญญาใช้เงิน 8 เดือน	13,660,000.00	-
ตั๋วสัญญาใช้เงิน 9 เดือน	155,081,000.00	-
ตั๋วสัญญาใช้เงิน 12 เดือน	200,587,900.00	-
ตั๋วสัญญาใช้เงิน 15 เดือน	130,029,000.00	-
รวมตั๋วสัญญาใช้เงิน	638,759,000.00	-
รวมเงินกู้ยืมระยะสั้น	1,028,759,000.00	70,000,000.00

11. หนี้สินอื่น ประกอบด้วย

ดอกเบี่ยเงินรับฝากค้างจ่าย	10,307,631.46	6,452,229.56
ดอกเบี่ยเงินกู้ค้างจ่าย	173,095.89	158,794.52
ดอกเบี่ยตั๋วสัญญาใช้เงินค้างจ่าย	14,107,390.90	-
ค่าใช้จ่ายค้างจ่าย	2,835,392.69	1,925,897.38
เงินรอจ่ายคืน	41,717,586.01	42,086,820.70
รายได้รับล่วงหน้า	-	2,500,000.00
ภาษีหัก ณ ที่จ่าย	2,069,254.47	436,465.56
สำรองบำเหน็จเจ้าหน้าที่	8,646,048.56	10,414,318.95
เงินประกัน	495,625.54	2,627,000.00
เงินโครงการสงเคราะห์	305,850.00	(99,255.00)
อื่นๆ	2,575,444.00	1,054,456.06
รวม	83,233,319.52	67,556,727.73

12. ทุนสะสมตามข้อบังคับ ระเบียบ และอื่นๆ ประกอบด้วย

ทุนสาธารณประโยชน์	13,693,153.55	12,817,118.44
ทุนรักษาระดับเงินปันผล	31,417,732.16	23,799,756.20
ทุนสะสมสร้างสำนักงาน	26,653,252.52	26,653,252.52
ทุนสวัสดิการสมาชิก	13,926,731.95	5,422,895.53
รวม	85,690,870.18	68,693,022.69



1๓. กำไร (ขาดทุน) จากเงินลงทุนที่ยังไม่เกิดขึ้น ประกอบด้วย

	ปี 2549	ปี 2548
	บาท	บาท
ยอดยกมาต้นงวด	(36,249,755.92)	17,403,620.20
การเปลี่ยนแปลงในระหว่างงวด	42,184,718.33	(53,653,376.12)
ยอดคงเหลือปลายงวด	5,934,962.41	(36,249,755.92)



วาระที่ 5

การพิจารณาการจัดสรรกำไรสุทธิ
ประจำปี 2549



พิจารณาจัดสรรกำไรสุทธิประจำปี 2549

ตามมติที่ประชุมคณะกรรมการดำเนินการครั้งที่ 26/2549 (วาระพิเศษ) เมื่อวันที่ 12 มกราคม 2550 ให้จัดสรรกำไรสุทธิประจำปี 2549 จำนวน 253,902,154.02 บาท ดังนี้

รายการ	ปี 2549		ปี 2548	
	บาท	%	บาท	%
1. ทุนสำรอง ไม่น้อยกว่าร้อยละ 10 ของกำไรสุทธิ	45,211,313.01	17.81	47,363,614.78	20.00
2. ค่าบำรุงสันนิบาตสหกรณ์แห่งประเทศไทย ร้อยละ 5 ของกำไรสุทธิไม่เกิน 10,000 บาท	10,000.00	0.00	10,000.00	0.00
3. เงินปันผลร้อยละ 6.00 ตามหุ้นที่ชำระแล้ว	136,985,575.93	53.95	116,882,869.95	49.36
4. เงินเฉลี่ยคืนร้อยละ 30 ของดอกเบี้ยเงินกู้ที่ชำระแล้ว	37,854,918.34	14.91	30,935,447.47	13.06
5. เงินปันสรรกรมการและเจ้าหน้าที่ ไม่เกินร้อยละ 10 ของกำไรสุทธิ	5,207,393.44	2.05	4,845,050.61	2.05
6. ทุนรักษาระดับอัตราเงินปันผล ไม่เกินร้อยละ 2 ของทุนเรือนหุ้น	432,030.34	0.17	7,617,975.96	3.22
7. ทุนสาธารณประโยชน์ ไม่เกินร้อยละ 10 ของกำไรสุทธิ	5,077,282.11	2.00	5,527,282.11	2.33
8. ทุนสวัสดิการสมาชิกไม่เกินร้อยละ 20 ของกำไรสุทธิ	23,123,640.85	9.11	23,623,640.85	9.98
	253,902,154.02	100.00	236,805,881.73	100.00
ผลการจัดสรรกำไรสุทธิประจำปี 2549 ตามที่เสนอจะมีผลดังนี้				
1. กลับมาเป็นของสมาชิก	174,840,494.27	68.86	147,818,317.42	62.42
2. เป็นประโยชน์แก่สมาชิก	73,844,266.31	29.08	84,132,513.70	35.53
3. เป็นของกรรมการและเจ้าหน้าที่	5,207,393.44	2.05	4,845,050.61	2.05
4. เป็นของสันนิบาตสหกรณ์	10,000.00	0.00	10,000.00	0.00
	253,902,154.02	100.00	236,805,881.73	100.00

หมายเหตุ		ต่อปี
1) อัตราดอกเบี้ยเงินกู้เฉลี่ยทั้งปี		6.02
หัก เงินเฉลี่ยคืนให้ร้อยละ 30 ของดอกเบี้ยเงินให้กู้		1.81
คงเหลือ ดอกเบี้ยเงินกู้ร้อยละ		<u>4.21</u>
2) อัตราดอกเบี้ยเงินรับฝากทุกชนิดเฉลี่ยทั้งปี		3.84
3) อัตราดอกเบี้ยเงินรับฝากบวกวงตัวสัญญาใช้เงิน		4.56
4) อัตราดอกเบี้ยเงินรับฝากประจำ 1 ปี เฉลี่ยของธนาคารขนาดใหญ่ ปี 2549		4.59
จึงเสนอที่ประชุมเพื่อพิจารณา		
มติที่ประชุม.....		



วาระที่ 6

พิจารณาอนุมัติงบประมาณรายจ่าย
ในการดำเนินงานของสหกรณ์อ้อมทรัพย์
ประจำปี 2550



ประมาณการ รายได้ - รายจ่าย ประจำปี 2550

1. ประมาณการรายได้

	ล้านบาท
1.1 ดอกเบี้ยเงินให้กู้แก่สมาชิก	151.00
1.2 ดอกเบี้ยเงินให้กู้แก่สหกรณ์อื่น	256.00
1.3 รายได้จากการลงทุนอื่น	171.00
รวม	578.00

2. ประมาณการรายจ่าย

	ล้านบาท
2.1 ดอกเบี้ยจ่าย	299.00
2.2 ค่าใช้จ่ายในการบริหาร	48.00
รวม	347.00
ประมาณการรายได้สูงกว่ารายจ่าย	231.00



สภกรรมการออมทรัพย์มหาวิทยาลัยเกษตรศาสตร์ จำกัด ขอบประมาณรายจ่าย ประจำปีการเงิน 2550

คณะกรรมการดำเนินการขอนำเสนอขอบประมาณรายจ่ายต่อที่ประชุมใหญ่สามัญประจำปี 2549 เพื่อพิจารณาอนุมัติ ตามความในข้อบังคับของสภกรณ์ ข้อ 48 (23) ดังนี้

	<i>บาท : หน่วย</i>
1. หมวดค่าใช้จ่ายเกี่ยวกับเจ้าหน้าที่	15,680,440.00
2. หมวดค่าใช้จ่ายเกี่ยวกับอาคาร สถานที่และอุปกรณ์	2,930,890.00
3. หมวดค่าใช้จ่ายเกี่ยวกับสมาชิก	13,632,700.00
4. หมวดค่าใช้จ่ายดำเนินงานอื่น	10,553,600.00
รวมค่าใช้จ่าย	42,797,630.00
5. งบจัดซื้อครุภัณฑ์ ที่ดิน และสิ่งก่อสร้าง	9,704,000.00
รวม	52,501,630.00

รายการ	ปี 2549		ปี 2550 ขอตั้ง	เหตุผลและความจำเป็น
	งบประมาณ	จ่ายจริง		
1. หมวดค่าใช้จ่าย เกี่ยวกับเจ้าหน้าที่	16,342,447.00	13,188,282.70	15,680,440.00	
1.1 เงินเดือน อัตราใหม่ เงินปรับเพิ่ม	11,767,687.00	10,202,439.76	11,985,720.00	- สำหรับอัตราเดิม 26 อัตรา - อัตราว่าง 2 อัตรา (สืบเนื่อง 1, เพิ่ม 1) - สำหรับไว้เลื่อนชั้นและปรับเงินเดือน - เงินรางวัลพิเศษสำหรับเจ้าหน้าที่ - ค่าตอบแทนวิชาชีพ
1.2 สมทบเข้ากองทุนสำรอง เลี้ยงชีพและกองทุนบำเหน็จ	858,600.00	1,271,446.48	772,800.00	- เงินสมทบเข้ากองทุนสำรองเลี้ยงชีพและกองทุน บำเหน็จเจ้าหน้าที่
1.3 สมทบเข้ากองทุนประกัน สังคม	261,000.00	226,222.00	252,000.00	- ค่าประกันสังคม
1.4 เข้าโครงการ	1,067,700.00	-	-	- สำหรับจ่ายให้เจ้าหน้าที่ที่เข้าร่วมโครงการ ร่วมใจจากกัน
1.5 ค่าใช้จ่ายเจ้าหน้าที่เข้า ร่วมประชุมสัมมนา	296,000.00	217,112.00	403,600.00	- สำหรับค่าใช้จ่ายในการไปร่วมประชุมสัมมนา และอบรม ในประเทศและต่างประเทศ และ ค่าใช้จ่ายในการเดินทางระหว่างวิทยาเขต จัดฝึกอบรม พัฒนา เพิ่มพูนความรู้และ ประสบการณ์ให้เจ้าหน้าที่



รายงานกิจการประจำปี ๒๕๕๙
 สถาบันออยทรีพืชมหาวิทยาลัยเกษตรศาสตร์ จำกัด

รายการ	ปี 2549		ปี 2550 ขอตั้ง	เหตุผลและความจำเป็น
	งบประมาณ	จ่ายจริง		
1.6 สวัสดิการต่างๆ	1,679,460.00	1,221,062.46	1,966,320.00	- สำหรับจ่ายเป็นค่ารักษาพยาบาล ค่าเล่าเรียน บุตร ค่าทำศพ เงินสวัสดิการ ค่าเบี้ยประชุม ค่าอาหารกลางวัน ค่าเครื่องแบบ ค่าเสื้อสูท ค่าประกันชีวิต เงินช่วยเหลือบุตร ค่าครองชีพ ค่าทัศนศึกษา ค่าล่วงเวลา ค่าตรวจสอบสุขภาพ
1.7 โครงการสนับสนุนการศึกษาต่อเจ้าหน้าที่	412,000.00	50,000.00	300,000.00	- สำหรับโครงการสนับสนุนการศึกษาต่อของเจ้าหน้าที่ (ปริญญาโท/ฯลฯ)
2. หมวดค่าใช้จ่ายเกี่ยวกับ อาคาร สถานที่ และอุปกรณ์	3,118,590.00	2,482,066.78	2,930,890.00	
2.1 ค่าจ้างดูแลอาคาร สถานที่ และอุปกรณ์	876,830.00	675,176.50	907,730.00	- สำหรับค่าจ้างทำความสะอาด ค่าจ้างยามรักษาความปลอดภัย ค่าจ้างคนงานดูแลบ้านพักและที่ดิน
2.2 ค่าซ่อมแซม บำรุงรักษา ทรัพย์สิน	480,000.00	347,802.15	330,000.00	- สำหรับค่าซ่อมแซม บำรุงรักษา และเปลี่ยน ครุภัณฑ์ เครื่องคอมพิวเตอร์ ยานพาหนะ และพัฒนาหอประวัติ
2.3 ค่าสาธารณูปโภค	1,761,760.00	1,459,088.13	1,693,160.00	- สำหรับจ่ายค่าสาธารณูปโภคต่างๆ เช่น ค่าน้ำ ค่าไฟ ค่าโทรศัพท์สำนักงาน ค่าโทรศัพท์มือถือ ค่าบริการสัญญาณ UCB ค่าเช่าสัญญาณ Lease Line ค่าน้ำมัน และค่าประกันภัย ยานพาหนะ อาคาร และต่อทะเบียน
3. หมวดค่าใช้จ่ายเกี่ยวกับ สมาชิก	12,274,000.00	8,477,644.60	13,632,700.00	
3.1 ค่าใช้จ่ายจัดการประชุมใหญ่ และวิสามัญ	727,400.00	287,448.25	545,600.00	- สำหรับเป็นค่าใช้จ่ายในการจัดการประชุมใหญ่ 1 ครั้ง และวิสามัญ 2 ครั้ง เช่น ค่าของรางวัล จับสลาก ค่าพาหนะสมาชิก ค่าเบี้ยประชุม ค่ารับรองสมาชิก และค่าใช้จ่ายอื่นๆ ในการจัดการประชุม
3.2 ค่าใช้จ่ายในการจัดพิธีมอบทุนการศึกษา	200,000.00	157,852.75	200,000.00	- สำหรับเป็นค่าใช้จ่ายในพิธีมอบทุนการศึกษา บุตรสมาชิกที่เรียนดี



รายการ	ปี 2549		ปี 2550 ขอตั้ง	เหตุผลและความจำเป็น
	งบประมาณ	จ่ายจริง		
3.3 ค่าใช้จ่ายในการจัดสัมมนาเกี่ยวกับสมาชิก	2,080,000.00	1,642,091.50	2,874,000.00	- สำหรับการจัดสัมมนาสมาชิกแรกเข้า จัดพบปะสมาชิกหรือสัมมนาสมาชิกพื้นที่ต่างไกล - โครงการอบรมผู้สนใจเป็นผู้ตรวจสอบ - โครงการพัฒนาอาชีพสมาชิกและครอบครัว - ค่าใช้จ่ายงานเลี้ยงสมาชิกเกษียณอายุราชการ - โครงการให้ความรู้แก่สมาชิก 3 ครั้ง - โครงการพัฒนาสุขภาพกาย-สุขภาพจิต 2 ครั้ง - จัดสัมมนาสมาชิก
3.4 ค่าประชาสัมพันธ์ข่าวสาร	1,262,500.00	1,095,994.12	1,181,900.00	- สำหรับค่าจัดพิมพ์ข่าวสารสภกรณ์ ข่าวเลือกตั้งกรรมการและผู้ตรวจสอบกิจการ จัดพิมพ์รายงานการประชุมใหญ่และวิสามัญและรายงานผู้ตรวจสอบจัดพิมพ์การ์ตูนเกิดและปฏิทินประจำปี
3.5 ค่าใช้จ่ายทำบัตรสมาชิก	945,000.00	974,400.00	1,020,000.00	- สำหรับจ่ายสมทบค่าธรรมเนียมรายปีบัตรสมาชิก
3.6 ส่งเสริมการออมหุ้น	-	-	150,000.00	- สำหรับจ่ายสมทบค่าหุ้นในการส่งเสริมการออมหุ้น จากสมาชิกที่นำเงินเฉลี่ยคืนมาซื้อหุ้นไม่น้อยกว่า 1,000 บาท จะได้หุ้นเพิ่ม 1%
3.7 โครงการเฉลิมพระชนมพรรษา 80 พรรษา และโครงการครบรอบ 48 ปี สอ.มก.	2,400,000.00	1,657,715.00	2,400,000.00	- สำหรับจัดทำของที่ระลึกในโครงการเฉลิมพระชนมพรรษา 80 พรรษา และโครงการครบรอบ 48 ปี สอ.มก.
3.8 โครงการทัศนศึกษาดูงาน	-	-	200,000.00	- เพื่อเป็นค่าดำเนินการจัดทัศนศึกษาให้สมาชิกที่สนใจ
3.9 โครงการพัฒนาคุณภาพชีวิตสมาชิก	500,000.00	-	500,000.00	- สำหรับสนับสนุนอาชีพเสริมของสมาชิก
3.10 ค่าใช้จ่ายอื่นๆ เกี่ยวกับสมาชิก	4,159,100.00	2,662,142.98	4,561,200.00	- สำหรับจ่ายสมทบเป็นค่าหุ้นให้สมาชิก ค่าใช้จ่ายซื้อของขวัญให้ผู้ฝากเงิน ค่าประกันอุบัติเหตุ ค่าใช้จ่ายในการทำจ้างและตรวจหลักทรัพย์ในเขตกรุงเทพและต่างจังหวัด จัดอบรมผู้ประสานงาน ค่าใช้จ่ายในการสรรหากรรมการและผู้ตรวจสอบกิจการ ค่าใช้จ่ายจัดงานเลี้ยงขอบคุณผู้ให้บริการ ค่าใช้จ่ายตามแผนพัฒนาเงินไขบริการเงินกู้ ค่าปรับปรุงระบบอนุมัติเงินกู้ ค่าสมนาคุณการบริการสมาชิก โครงการสนับสนุนการวิจัยเพื่อการพัฒนาสหกรณ์ออมทรัพย์



รายการ	ปี 2549		ปี 2550 ขอตั้ง	เหตุผลและความจำเป็น
	งบประมาณ	จ่ายจริง		
4. หมวดค่าใช้จ่ายในการดำเนินงานอื่น	10,182,600.00	6,628,567.53	10,553,600.00	
4.1 ค่าเบี้ยประชุม	1,300,800.00	783,600.00	1,020,000.00	- สำหรับคณะกรรมการดำเนินการ คณะกรรมการชุดต่าง ๆ อนุกรรมการ ที่ปรึกษา
4.2 ค่าเบี้ยเลี้ยงพาหนะ	152,400.00	136,690.91	115,200.00	- สำหรับกรรมการที่เกษียณที่มาปฏิบัติงาน สำหรับกรรมการที่เดินทางระหว่างวิทยาเขต และเดินทางจากสถานีวิจัย
4.3 ค่าใช้จ่ายในการไปประชุม สัมมนา	506,000.00	499,224.35	630,000.00	- สำหรับเป็นค่าใช้จ่ายในการไปประชุม สัมมนา และดูงาน
4.4 ค่าใช้จ่ายในส่วนของที่ปรึกษาและผู้ตรวจสอบฯ	669,000.00	599,463.64	648,000.00	- สำหรับเป็นค่าใช้จ่ายเกี่ยวกับที่ปรึกษาและผู้ตรวจ เช่น ค่าตรวจสอบกิจการ ค่าตรวจสอบภายใน ค่าสอบบัญชี ค่าตรวจสอบสุขภาพ ค่าเครื่องแบบ ค่าประชุม สัมมนาและอบรม
4.5 ค่าสนับสนุนกิจการของ มก.	1,600,000.00	1,239,613.00	1,600,000.00	- สำหรับสนับสนุนกิจกรรมของมหาวิทยาลัย เกษตรศาสตร์ สนับสนุนกิจกรรมสาธารณประโยชน์ของ มก. สนับสนุนกิจกรรมชมรมผู้อาวุโส
4.6 ค่าสมนาคุณ	1,070,000.00	677,007.27	873,600.00	- สำหรับจ่ายให้กองคลัง สำนักบริการคอมพิวเตอร์ และผู้ให้ความช่วยเหลือสหกรณ์ ผู้ประสานงานตามหน่วยงานต่างๆ และเขียนบทความลงข่าวสาร
4.7 ค่าสัมมนาอื่นๆ	688,000.00	608,777.68	400,000.00	- สำหรับค่าจัดสัมมนาร่วมกับสหกรณ์อื่น จัดประชุมระหว่างเจ้าหน้าที่และกรรมการ
4.8 ค่าเครื่องเขียนแบบพิมพ์	800,000.00	237,731.14	700,000.00	- สำหรับแบบพิมพ์ต่างๆ ที่เกี่ยวข้องกับงานสหกรณ์ ใบเสร็จ หนังสือคู่มือ หนังสือคำประกัน สมุดบัญชี สมุดทะเบียน สลิป เงินฝาก สมุดเงินฝาก แฟ้ม ของจดหมาย การ์ด อื่นๆ
4.9 ค่าวัสดุอื่นๆ	731,600.00	479,600.97	642,000.00	- เป็นค่าวัสดุของใช้รวมทั้งอุปกรณ์ที่จำเป็นกับสำนักงานและวัสดุที่เกี่ยวข้องกับคอมพิวเตอร์ เช่น ปากกา ดินสอ ยางลบ กระดาษต่อเนื่อง ผ้าห่มิก ห่มิกใส่เครื่องพิมพ์ กระดาษไข เครื่องคิดเลข วัสดุในการรับรอง ซา กาแฟ นมผง น้ำตาล จาน ชาม ถ้วย อื่นๆ



รายการ	ปี 2549		ปี 2550 ขอตั้ง	เหตุผลและความจำเป็น
	งบประมาณ	จ่ายจริง		
4.10 ค่าใช้จ่ายทั่วไป	2,664,800.00	1,366,858.57	3,924,800.00	- สำหรับเป็นค่าใช้จ่ายทั่วไป เช่น ค่าดำเนินการคดีความ ค่าบริการธุรกรรมเงินสด ค่าประกันรักษาเงินสด ค่าอากรเชีค ค่าธรรมเนียมการโอนเงินธนาคาร ค่าใช้จ่ายในการไปเยี่ยมชมสหกรณ์อื่น และ รับรองผู้มาเยี่ยมชมสหกรณ์ ค่าจ้างผู้เชี่ยวชาญ เฉพาะเรื่อง ค่าแสดมปี ค่าพวงหรีด และอื่นๆ ค่าเครื่องแบบ ตรวจสอบสุขภาพ ประกันชีวิต
5. หมวดครุภัณฑ์ ที่ดินและ สิ่งก่อสร้าง	6,940,000.00	4,342,840.30	9,704,000.00	
5.1 ครุภัณฑ์	4,840,000.00	3,670,945.90	4,704,000.00	- สำหรับอุปกรณ์คอมพิวเตอร์และซอฟต์แวร์ใช้ ในโครงการสหกรณ์ 24 ชั่วโมง รวม 3 สาขา ประกอบด้วย - เครื่อง Kiosk - เครื่องพิมพ์สมุดคู่ฝากด้วยตนเอง (Auto Passbook) - ตู้สหกรณ์ 24 ชั่วโมง หมายเหตุ: การเบิกจ่ายให้รอดูผลการใช้งานเครื่องแรก และติดตามความก้าวหน้าของธนาคารก่อน (ตามมติคณะ กรรมการดำเนินการครั้งที่ 25/2549 วันที่ 28 ธ.ค. 2549)
5.2 ที่ดินและสิ่งก่อสร้าง	2,100,000.00	671,894.40	5,000,000.00	- ค่าพัฒนาโปรแกรมผูกเงินเดินสะพัด และเครื่อง คอมพิวเตอร์ตามแผนพัฒนา กล้องดิจิตอล โทรทัศน์วงจรปิด ระบบเครื่องเสียง ตู้เก็บเอกสาร โต๊ะและเก้าอี้ใช้ทั้งที่บางเขนและกำแพงแสน - ค่าปรับปรุงสำนักงาน (บางเขน กพส.) และ โครงการก่อสร้าง/ปรับปรุงโครงการบ้านพัก ที่ ระยอง และเพื่อพัฒนาโครงการบ้านที่ระยอง เพื่อพัฒนาสินทรัพย์ แทนการชำระหนี้ รอ จำหน่าย (ทรัพย์สินที่ซื้อจากกรมบังคับคดี)
รวมทั้งสิ้น	48,857,637.00	35,119,401.91	52,501,630.00	
งบลงทุน (จัดซื้อทรัพย์สิน)	6,940,000.00	4,342,840.30	9,704,000.00	
งบค่าใช้จ่าย	41,917,637.00	30,776,561.61	42,797,630.00	
	85.80		81.52	งบค่าใช้จ่ายเทียบได้เป็นร้อยละ 81.52% ของงบประมาณทั้งสิ้น

หมายเหตุ (1) ขออนุมัติถัวเฉลี่ยจ่ายในหมวดต่างๆ เฉพาะงบค่าใช้จ่ายเท่านั้น
(2) งบประมาณรายจ่าย ประจำปีการเงิน 2550 จัดหมวดหมู่ตามงบการเงินใหม่ของระเบียบนายทะเบียนสหกรณ์





วาระที่ 7

พิจารณารายงานของผู้ตรวจสอบกิจการ

ประจำปี 2549

(เอกสารแจกในที่ประชุม)





วาระที่ 8

เรื่องการแต่งตั้งคณะกรรมการ
ดำเนินงานและผู้ตรวจสอบกิจการ
ประจำปี 2550



เรื่องพิจารณาการเลือกตั้งคณะกรรมการดำเนินการ

ตามข้อบังคับสภามหาวิทยาลัยราชภัฏนครราชสีมา จำกัด ข้อ 43 การเลือกตั้งและการดำรงตำแหน่ง ให้สภามหาวิทยาลัยมีคณะกรรมการดำเนินการประกอบด้วยประธานกรรมการหนึ่งคน และกรรมการอื่นอีกไม่เกินสิบสี่คน ซึ่งที่ประชุมใหญ่เลือกตั้งจากสมาชิก

การเลือกตั้งคณะกรรมการดำเนินการให้เลือกจากสมาชิกโดยวิธีเลือกประธานกรรมการหนึ่งคนจากที่ประชุมใหญ่และกรรมการอื่นอีกไม่เกินสิบสี่คน โดยให้เลือกจากสมาชิกที่เป็นบุคลากรสายวิชาการและสายธุรกิจ ในอัตราส่วน 7:7

กรรมการดำเนินการที่อยู่ตามวาระปี 2549-2550 ตามข้อบังคับข้อ 44 มี 7 คน ดังนี้

สายวิชาการ รายชื่อดังนี้

1. ผศ.กุลกานต์ วงษ์สิงห์
2. ผศ.ดร.ทวีวัฒน์ ทศนวิวัฒน์
3. ดร.วิวัฒน์ แดงสุภา
4. ผศ.ดร.รังสรรค์ ปิติปัญญา

สายธุรกิจ รายชื่อดังนี้

1. นายบุญช่วย เอี่ยมประพัฒน์
2. นายสุพจน์ ยุตติยงค์
3. นายอรรถพงศ์ คำอาจ

เมื่อคณะกรรมการดำเนินการอยู่ในตำแหน่งจนครบวาระกำหนดเวลาสองปี ตามข้อบังคับข้อ 44 สภามหาวิทยาลัยต้องดำเนินการสรรหาคณะกรรมการดำเนินการแทนตำแหน่งที่ว่างลง 7 คน ได้แก่สายวิชาการ 3 คน และสายธุรกิจ 4 คน

กรรมการต้องดำเนินการสรรหาคณะกรรมการดำเนินการแทนตำแหน่งที่ว่างลงได้แก่สายวิชาการ 3 คน และสายธุรกิจ 4 คน

บัดนี้ได้ดำเนินการสรรหากรรมการดำเนินการประจำปี 2550 เป็นที่เรียบร้อยแล้ว โดยเรียงตามอักษร ดังนี้

สายวิชาการ

1. รศ.บพิธ จารุพันธ์
2. ดร.ปรีชา สิทธิกรรมไกร
3. ผศ.สุชิน ปลีหะจินดา

สายธุรกิจ

1. นายนิพนธ์ ลิ่มแหลมทอง
2. นางพูนทรัพย์ บุญรำพรรณ
3. นายวิเชียร ไล่เลิศ
4. นายสมนึก ตั้งสุวรรณเสมา

จึงเสนอที่ประชุมเพื่อพิจารณาเลือกตั้งสมาชิกทั้ง 7 คน เป็นคณะกรรมการดำเนินการสภามหาวิทยาลัยราชภัฏนครราชสีมา จำกัด ประจำปี 2550

มติที่ประชุม.....



เรื่องพิจารณาการเลือกตั้งผู้ตรวจสอบกิจการ

ตามข้อบังคับสหกรณ์ออมทรัพย์มหาวิทยาลัยเกษตรศาสตร์ จำกัด ข้อ 58, ข้อ 59 และระเบียบว่าด้วยการสรรหาผู้ตรวจสอบกิจการ พ.ศ. 2547 ให้มีผู้ตรวจสอบกิจการ จำนวน 3 คน อยู่ในตำแหน่งคราวละหนึ่งปี การบัญชีของสหกรณ์ ประกอบด้วยผู้สมัครที่มีความรู้และประสบการณ์ตามกลุ่มสาขาวิชาชีพ ดังนี้

1. มีความรู้ทางการเงิน การบัญชี
2. มีความรู้ด้านกฎหมายธุรกิจ และ/หรือประสบการณ์ทางกฎหมายสหกรณ์ หรือใช้วิชาชีพนั้นเกี่ยวกับสหกรณ์มาก่อน
3. มีความรู้ทางการบริหารทั่วไป หรือประสบการณ์โดยเฉพาะกิจการงานสหกรณ์

คณะกรรมการสรรหาฯ ได้ดำเนินการเลือกตั้งผู้ตรวจสอบกิจการ โดยวิธีการให้สมาชิกลงคะแนนเลือกได้ไม่เกิน 3 คน โดยเลือกสาขาวิชาชีพละ 1 คน จากรายชื่อที่ประกาศให้เลือกทั้งหมด แล้วนำรายชื่อผู้ได้รับการสรรหาที่ได้คะแนนมากที่สุดในแต่ละสาขาวิชาชีพ สาขาละ 1 คน เสนอต่อที่ประชุมใหญ่สามัญประจำปี ให้เลือกตั้งเป็นผู้ตรวจสอบกิจการ ดังนี้

1. ด้านการเงิน การบัญชี ได้แก่ นางพรรณวิภา เอื้อสุนทรวัฒนา
2. ด้านกฎหมายธุรกิจ/กฎหมายสหกรณ์ ไม่มีผู้สมัคร
3. ด้านบริหารทั่วไป/ประสบการณ์โดยเฉพาะกิจการงานสหกรณ์ ได้แก่ นายธีรศักดิ์ ดีชัย

จึงขอเสนอที่ประชุมเพื่อพิจารณาเลือกตั้งสมาชิกทั้ง 2 คน เป็นผู้ตรวจสอบกิจการ ประจำปี 2550

มติที่ประชุม.....



รายงานกิจการประจำปี ๒๕๕๙
สภามหาวิทยาลัยเทคโนโลยีพระจอมเกล้า



ประกาศสภามหาวิทยาลัยเทคโนโลยีพระจอมเกล้า เรื่อง พิจารณาการดำเนินการและพิจารณาสอบกิจการ ประจำปี 2550

ตามประกาศสภามหาวิทยาลัยเทคโนโลยีพระจอมเกล้า เรื่อง การรับสมัครเข้ารับการสรรหากรรมการดำเนินการ ประจำปี 2550 ลงวันที่ 6 พฤศจิกายน 2549 และผู้ตรวจสอบกิจการ ประจำปี 2550 ลงวันที่ 2 พฤศจิกายน 2549 และได้ดำเนินการสรรหากรรมการและผู้ตรวจสอบกิจการ ประจำปี 2550 ในวันที่ 13 ธันวาคม 2549 นั้น

บัดนี้ ผลการสรรหาได้เสร็จสิ้นแล้ว โดยมีผู้ได้รับการสรรหาเป็นกรรมการดำเนินการและผู้ตรวจสอบกิจการ ประจำปี 2550 เรียงลำดับตามตัวอักษร ดังนี้

กรรมการสายวิชาการ

1. รศ.บพิธ จารุพันธ์
2. ดร.ปรีชา ลิทธิกรณไกร
3. ผศ.สุชิน ปลีหะจินดา

กรรมการสายธุรการ

1. นายนิพนธ์ ลิ่มแหลมทอง
2. นางพูนทรัพย์ บุญรำพรรณ
3. นายวิเชียร ไล่เลิศ
4. นายสมนึก ตั้งสุวรรณเสมา

ผู้ตรวจสอบกิจการ

ด้านการเงิน/บัญชี

นางพรรณวิภา เอื้อสุนทรวัฒนา

ด้านกฎหมายธุรกิจ/กฎหมายสหกรณ์

ไม่มีผู้สมัคร

ด้านการบริหารทั่วไป

นายธีรศักดิ์ ดีชัย

จึงประกาศมาเพื่อทราบโดยทั่วกัน

ประกาศ ณ วันที่ 14 ธันวาคม 2549

(รศ.วัฒนา สวรรยาธิปัติ)

ประธานคณะกรรมการสรรหา



ประกาศสหกรณ์ออมทรัพย์มหาวิทยาลัยเกษตรศาสตร์ จำกัด เรื่อง พิจารณาการสรรหากรรมการดำเนินการและผู้ตรวจสอบกิจการ ประจำปี 2550

ตามประกาศสหกรณ์ออมทรัพย์มหาวิทยาลัยเกษตรศาสตร์ จำกัด เรื่อง การรับสมัครเข้ารับการสรรหากรรมการดำเนินการ ประจำปี 2550 ลงวันที่ 6 พฤศจิกายน 2549 และผู้ตรวจสอบกิจการ ประจำปี 2550 ลงวันที่ 2 พฤศจิกายน 2549 ได้ดำเนินการสรรหากรรมการและผู้ตรวจสอบกิจการ ประจำปี 2550 ในวันที่ 13 ธันวาคม 2549 นั้น

สหกรณ์ออมทรัพย์มหาวิทยาลัยเกษตรศาสตร์ จำกัด จึงขอประกาศผลคะแนนสรรหากรรมการดำเนินการและผู้ตรวจสอบกิจการ ประจำปี 2550 เรียงตามหมายเลข ดังนี้

กรรมการ สายวิชาการ รายชื่อเรียงตามหมายเลข ดังนี้

หมายเลข 1	ดร.ปรีชา สิทธิกรณไกร	สังกัดคณะเศรษฐศาสตร์	ได้	522	คะแนน
หมายเลข 2	ผศ.สุชิน ปลีหะจินดา	สังกัดคณะเศรษฐศาสตร์	ได้	406	คะแนน
หมายเลข 3	รศ.บพิธ จารุพันธ์	สังกัดคณะวิทยาศาสตร์	ได้	575	คะแนน
หมายเลข 4	นายลักษณะ เพ็ญชัย	สังกัดสถาบันสุวรรณจากกสิกิจ	ได้	256	คะแนน
หมายเลข 5	นายภาสวิชัย หลาวมา	สังกัดคณะศึกษาศาสตร์ กพส.	ได้	149	คะแนน
หมายเลข 6	นายสาวุฒิ ลาภเกิน	สังกัดโรงเรียนสาธิตแห่ง มก.	ได้	290	คะแนน

กรรมการ สายธุรกิจ รายชื่อเรียงตามหมายเลข ดังนี้

หมายเลข 1	นายนิพนธ์ ลิ้มแหลมทอง	สังกัดกองยานพาหนะฯ	ได้	1,084	คะแนน
หมายเลข 2	นายวิเชียร ไล่เลิศ	สังกัดคณะเกษตร กพส.	ได้	1,209	คะแนน
หมายเลข 3	นางพูนทรัพย์ บุญรำพรรณ	สังกัดสถาบันอินทรีจันทร์สถิตย์	ได้	925	คะแนน
หมายเลข 4	นายสมนึก ตั้งสุวรรณเสมา	สังกัดกองคลัง	ได้	786	คะแนน
หมายเลข 5	นายสถิตย์ สุนทรวิภาต	สังกัดคณะวิศวกรรมศาสตร์	ได้	116	คะแนน
หมายเลข 6	นายธงพล ศรีสวัสดิ์	สังกัดสำนักงานทรัพย์สิน	ได้	374	คะแนน
หมายเลข 7	นายมาโนช สุวรรณศิลป์	สังกัดสำนักกีฬา	ได้	642	คะแนน
หมายเลข 8	นายมนตรี พรนภาลัย	สังกัดคณะเกษตร กพส.	ได้	581	คะแนน
หมายเลข 9	น.ส.กมลธรรม เลิศอุปลัมภ์	สังกัดกองการเจ้าหน้าที่	ได้	579	คะแนน
หมายเลข 10	นายปรีดา เสรีประทีป	สังกัดคณะวิทยาศาสตร์	ได้	450	คะแนน



รายงานกิจการประจำปี ๒๕๕๙
สภามหาวิทยาลัยเทคโนโลยีพระจอมเกล้าธนบุรี จำกัด

ผู้ตรวจสอบกิจการ รายชื่อเรียงตามหมายเลข ดังนี้

ด้านการเงิน/บัญชี

หมายเลข 1	นางพรรณวิภา เอื้อสุนทรวัฒนา	สังกัดสำนักงานอธิการบดี	ได้	1,227	คะแนน
หมายเลข 2	น.ส.ภัคสุภาพร ยืนยง	สังกัดกองคลัง	ได้	1,057	คะแนน
หมายเลข 3	ไม่มีผู้สมัคร				

ด้านกฎหมายธุรกิจ/กฎหมายสหกรณ์

ไม่มีผู้สมัคร

ด้านการบริหารทั่วไป

หมายเลข 7	รศ.สพสันต์ มหานิยม	สังกัดคณะศึกษาศาสตร์	ได้	646	คะแนน
หมายเลข 8	นายพงศ์ปณต สุภาสัย	สังกัดคณะวิศวกรรมศาสตร์	ได้	390	คะแนน
หมายเลข 9	นายธีรศักดิ์ ดีชัย	สังกัดคณะเกษตร	ได้	1,145	คะแนน

จึงประกาศมาเพื่อทราบโดยทั่วกัน

ประกาศ ณ วันที่ 14 ธันวาคม 2549

(รศ.วัฒนา สวรรยาธิปิติ)

ประธานคณะกรรมการสรรหา

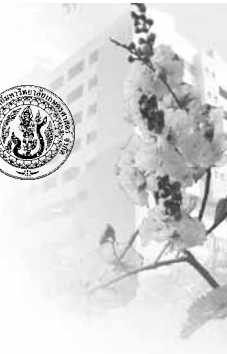

สรุปการมาใช้สิทธิ์สรรหา กรรมการดำเนินการและพิจารณาสอบกิจการ ประจำปี 2550

หน่วย : คน

วิทยาเขต	สายวิชาการ			สายธุรกิจ		
	ผู้มีสิทธิ์สรรหา	ผู้มาใช้สิทธิ์	ผู้ไม่ใช้สิทธิ์	ผู้มีสิทธิ์สรรหา	ผู้มาใช้สิทธิ์	ผู้ไม่ใช้สิทธิ์
บางเขน	2,323	565	1,758	1,798	1,149	649
อัตราร้อยละ	100	24.32	75.68	100	63.90	36.10
กำแพงแสน	472	189	283	678	520	158
อัตราร้อยละ	100	40.04	59.96	100	76.70	23.30
ต่างจังหวัด	213	94	119	393	348	45
อัตราร้อยละ	100	44.13	55.87	100	88.55	11.45
รวม	3,008	754	2,041	2,869	2,017	807
อัตราร้อยละ	100	25.07	67.85	100	70.30	28.13

สรุปจำนวนบัตรดี - บัตรเสีย การมาใช้สิทธิ์สรรหา กรรมการดำเนินการและพิจารณาสอบกิจการ ประจำปี 2550

หน่วย : ใบ

วิทยาเขต	สายวิชาการ			สายธุรกิจ		
	บัตรดี	บัตรเสีย	รวม	บัตรดี	บัตรเสีย	รวม
บางเขน	560	5	565	1,128	21	1,149
อัตราร้อยละ	99.12	0.88	100	98.17	1.83	100
กำแพงแสน	186	3	189	513	7	520
อัตราร้อยละ	98.41	1.59	100	98.65	1.35	100
ต่างจังหวัด	91	3	94	341	7	348
อัตราร้อยละ	96.81	3.19	100	97.99	2.01	100
รวม	837	11	848	1,982	35	2,017
อัตราร้อยละ	98.70	1.30	100	98.26	1.74	100





วาระที่ 9

พิจารณาเลือกตั้งผู้สอบบัญชีและ
กำหนดค่าธรรมเนียมการสอบบัญชี
ประจำปี 2550



การเลือกตั้งผู้สอบบัญชี และกำหนดค่าธรรมเนียมการสอบบัญชี ประจำปี 2550

ตามที่กรมตรวจสอบบัญชีสหกรณ์ได้จัดทำกรปรับปรุงระบบการตรวจสอบบัญชีสหกรณ์ โดยมีวัตถุประสงค์กระจายงานด้านการสอบบัญชีสำหรับสหกรณ์ขนาดใหญ่ที่มีฐานะการเงินมั่นคง มีทุนดำเนินการเกินกว่า 200 ล้านบาท และมีระบบการบริหารงานที่ดี ให้ผู้สอบบัญชีภาคเอกชนเข้ามาตรวจสอบบัญชี โดยอยู่ภายใต้การกำกับดูแลของกรมตรวจสอบบัญชีสหกรณ์ และต้องผ่านการอบรมหลักสูตรการสอบบัญชีสหกรณ์ นั้น

ในปี 2549 ที่ประชุมใหญ่สามัญประจำปี ได้มีมติคัดเลือก บจก.เจริญแอนด์คอลลีก กรุ๊ป โดยนายเจริญ ศรีแสง ผู้ชำนาญงานตรวจสอบบัญชีสหกรณ์ฯ รหัส 2-1-13 เป็นผู้สอบบัญชีสหกรณ์ออมทรัพย์มหาวิทยาลัยเกษตรศาสตร์ จำกัด ประจำปี 2549 และกำหนดค่าธรรมเนียมการสอบบัญชีเป็นเงิน 130,000.-บาท (หนึ่งแสนสามหมื่นบาทถ้วน)

สำหรับปี 2550 มีผู้สอบบัญชีภาคเอกชนที่ขึ้นทะเบียนกับกรมตรวจสอบบัญชีสหกรณ์ ได้เสนอบริการตรวจสอบบัญชี ประจำปี 2550 มายังสหกรณ์ จำนวน 1 ราย คณะกรรมการดำเนินการ ในคราววาระการประชุมครั้งที่ 23/2549 วันที่ 14 ธันวาคม 2549 ได้ตรวจสอบเงื่อนไข ตามข้อกำหนดของกรมตรวจสอบบัญชีสหกรณ์ รวมทั้งได้พิจารณาถึงระยะเวลาการเข้าปฏิบัติงาน การสอบบัญชี จำนวนผู้ช่วยผู้สอบบัญชี ตลอดจนกำหนดการตรวจสอบบัญชีจนสามารถรับรองงบการเงินได้ตรงตามกำหนดเวลา และสามารถประชุมใหญ่สามัญประจำปีได้ไม่เกินวันที่ 31 มกราคม 2551 หรือระยะเวลาใกล้เคียงกันแล้ว มีมติเลือกผู้สอบบัญชีเพื่อเสนอต่อที่ประชุมใหญ่พิจารณาเลือกผู้สอบบัญชีสหกรณ์ประจำปี 2550 คือ บจก.เจริญแอนด์คอลลีก กรุ๊ป โดย นายเจริญ ศรีแสง ดังข้อมูลต่อไปนี้

ชื่อ	รหัสผู้ชำนาญงานตรวจสอบบัญชีสหกรณ์ฯ	การเข้าปฏิบัติงานการสอบบัญชี	ผู้ช่วยสอบบัญชี (คน)	ค่าธรรมเนียม
บจก. เจริญแอนด์คอลลีก กรุ๊ป โดย นายเจริญ ศรีแสง	2-1-13	5 ครั้ง/ ปี - เข้าตรวจระหว่างปี 4 ครั้ง ทุก ๆ 3 เดือน และประจำปี 1 ครั้ง - งบการเงินภายใน สัปดาห์ที่ 2 ของเดือน มกราคม 2550	2 คน คุณสมบัติ เป็นหัวหน้า สายสอบบัญชี ตามกรมตรวจฯ	130,000.- บาท

จึงเสนอที่ประชุมเพื่อพิจารณา

มติที่ประชุม.....



วาระที่ 10

พิจารณากำหนดวงเงิน
ที่สหกรณ์จะกู้ยืมหรือค้าประกัน
ประจำปี 2550



พิจารณากำหนดวงเงินที่สภานโยบายจะกู้ยืมหรือค้ำประกัน ประจำปี 2550

ตามข้อบังคับข้อ 30 วงเงินกู้ยืมหรือค้ำประกัน ที่ประชุมใหญ่อาจกำหนดวงเงินกู้ยืมหรือค้ำประกัน สำหรับปีหนึ่ง ๆ ไว้ตามที่จำเป็นและสมควรแก่การดำเนินงาน วงเงินซึ่งกำหนดดังนี้นี้ต้องได้รับความเห็นชอบ จากนายทะเบียนสหกรณ์ ถ้าที่ประชุมใหญ่ยังมีได้กำหนดหรือนายทะเบียนสหกรณ์ ยังมีได้ให้ความเห็นชอบวง เงินกู้ยืมหรือค้ำประกันสำหรับปีใด ก็ให้ใช้วงเงินกู้ยืมหรือค้ำประกันสำหรับปีก่อนไปพลาง

ในปี 2549 ได้รับอนุญาตจากที่ประชุมใหญ่กำหนดวงเงินกู้ยืมจำนวน 2,500 ล้านบาท เท่ากับปี 2548 ซึ่งเป็นวงเงินที่ได้รับความเห็นชอบจากนายทะเบียนสหกรณ์ (หนังสือที่ กษ.1107/157 วันที่ 18 มิถุนายน 2547) เพื่อรองรับการดำเนินธุรกรรมตามแผนงานที่วางไว้ และรักษาสภาพคล่องอย่างพอเพียง

สำหรับในปี 2550 คณะกรรมการดำเนินการ โดยมติคณะกรรมการดำเนินการ ครั้งที่ 23/2549 วันที่ 14 ธันวาคม 2549 โคร้เสนอขออนุมัติที่ประชุมใหญ่กำหนดวงเงินกู้ยืม ซึ่งสหกรณ์ออมทรัพย์มหาวิทยาลัย เกษตรศาสตร์ จำกาศ อาจกู้ยืมหรือค้ำประกันในวงเงิน 2,800 ล้านบาท มากกว่าปี 2549 เพื่อให้สามารถ บริหารธุรกิจได้ตามแผนงาน และเสริมสภาพคล่องตามความจำเป็น

จึงเสนอที่ประชุมเพื่อพิจารณา

มติที่ประชุม.....
.....
.....



วาระที่ 11

พิจารณาอนุมัติหลักการนำเงินไปฝาก
หรือลงทุนในหลักทรัพย์ตามประกาศ
คณะกรรมการพัฒนาการสหกรณ์แห่งชาติ



พิจารณาอนุมัติหลักการนำเงินไปฝากหรือลงทุนในหลักทรัพย์ ตามประกาศคณะกรรมการพัฒนาการสหกรณ์แห่งชาติ

ตามที่คณะกรรมการพัฒนาการสหกรณ์แห่งชาติ ได้อาศัยอำนาจตามความในมาตรา 62 (7) แห่งพระราชบัญญัติสหกรณ์ พ.ศ. 2542 ออกประกาศ ณ วันที่ 10 มีนาคม 2543 เรื่อง ข้อกำหนดการฝากหรือลงทุนอย่างอื่นของสหกรณ์ มีข้อความสำคัญ ดังนี้

ข้อ 5 หลักทรัพย์ที่สหกรณ์จะนำไปฝากหรือลงทุนได้ดังนี้

- (1) บัตรเงินฝากที่ธนาคารเป็นผู้ออก
- (2) ตัวแลกเงินที่ธนาคารเป็นผู้รับรองสลักหลังหรือรับอาวัล หรือตัวสัญญาใช้เงินที่ธนาคารเป็นผู้สลักหลังหรืออาวัล โดยไม่มีข้อจำกัดความรับผิดชอบ
- (3) ตราสารแสดงสิทธิในหนี้ที่ธนาคารเป็นผู้ออก
- (4) ตัวสัญญาใช้เงินที่ออกโดยบริษัทเงินทุน หรือบริษัทเครดิตฟองซิเอร์ ซึ่งกองทุนเพื่อการฟื้นฟูและพัฒนาาระบบสถาบันการเงินประกันการชำระคืนทั้งต้นเงินและดอกเบี้ย
- (5) ตราสารแสดงสิทธิในหนี้ที่บริษัทเงินทุนอุตสาหกรรมแห่งประเทศไทย เป็นผู้ออก
- (6) ฝากหรือลงทุนอื่นใด นอกจากที่กำหนดไว้ตาม (1) ถึง (5) โดยได้รับความเห็นชอบจากคณะกรรมการพัฒนาการสหกรณ์แห่งชาติก่อน

ข้อ 6 การนำเงินไปฝากหรือลงทุนในหลักทรัพย์ ตามข้อ 5 (6) รวมกันแล้วต้องไม่เกินทุนสำรองของสหกรณ์ และต้องผ่านการอนุมัติจากที่ประชุมใหญ่ของสหกรณ์ก่อนจึงจะดำเนินการได้

อนึ่ง ณ วันที่ 31 ธันวาคม 2549 สหกรณ์ฯ มีทุนสำรอง จำนวน 366,003,921.73 บาท รวมกับวงเงินที่จะได้รับการจัดสรรจากกำไรสุทธิประจำปี 2550 อีกจำนวน 45,211,313.01 บาท เป็นเงิน 411,215,234.74 บาท ซึ่งสหกรณ์ได้ลงทุนตามข้อ 5 (6) แล้ว จำนวน 217.25 ล้านบาท ดังนี้

1. หุ้นกู้ บมจ. ปูนซีเมนต์ไทย ครั้งที่ 1/2547 (A+)	=	62,000,433.85	บาท
2. หุ้นกู้ บมจ. ปูนซีเมนต์ไทย ครั้งที่ 2/2547 (AAA)	=	10,000,153.05	บาท
3. หุ้นกู้ บมจ. ปูนซีเมนต์ไทย ครั้งที่ 3/2549 (A+)	=	5,000,000.00	บาท
4. หุ้นกู้ บมจ. ปูนซีเมนต์ไทย ครั้งที่ 4/2549 (A+)	=	20,000,000.00	บาท
5. หุ้นกู้ บมจ. ไฟฟ้าชนอม (A+)	=	19,751,770.50	บาท
4. กองทุนวายุภักษ์	=	100,500,000.00	บาท
		217,252,357.40	บาท

ดังนั้น เพื่อให้การบริหารการลงทุนของสหกรณ์ฯ เป็นไปด้วยความระมัดระวังและเกิดผลตอบแทนการลงทุนที่ดี คณะกรรมการดำเนินการ จึงขอเสนอที่ประชุมใหญ่อนุมัติให้คณะกรรมการดำเนินการของสหกรณ์ฯ นำเงินไปฝากหรือลงทุนในหลักทรัพย์ ตามข้อ 5 (6) ได้โดยได้รับความเห็นชอบจากคณะกรรมการพัฒนาการสหกรณ์แห่งชาติก่อน

จึงเสนอที่ประชุมเพื่อพิจารณา

มติที่ประชุม.....



วาระที่ 12

พิจารณาแก้ไขเพิ่มเติม
ข้อบังคับและระเบียบของสหกรณ์



รายงานกิจการประจำปี ๒๕๕๙
สภามหาวิทยาลัยเทคโนโลยีพระจอมเกล้าธนบุรี จำกัด

ด้วยคณะกรรมการดำเนินการ ชุดที่ 48 ได้มีมติครั้งที่ 27/2549 เมื่อวันที่ 15 มกราคม 2550 เห็นชอบให้เสนอที่ประชุมใหญ่สามัญประจำปี 2549 พิจารณาแก้ไขเพิ่มเติมข้อบังคับสหกรณ์ ข้อ 5, ข้อ 8, ข้อ 18 และระเบียบการสรรหากรรมการดำเนินการ พ.ศ. 2543 ข้อ 4 คุณสมบัติของประธานกรรมการดำเนินการ รายละเอียดตามเอกสารที่แนบมาพร้อมด้วยแล้ว

มติที่ประชุม

.....
.....
.....
.....

1. การแก้ไขเพิ่มเติมข้อบังคับสมการลออภรณ์วิทยภควิทยาลัยเกษตรศาสตร์ จำกัด
 บัญชีปี ๖๕ ปี ๖ และปี ๑๖ ปี ๑๖

ข้อความเดิม	ข้อความที่ขอแก้ไขเพิ่มเติมใหม่	เหตุผล
<p>ข้อ 5 ประเภทและคุณสมบัติของสมาชิก สมาชิกมี 2 ประเภท ได้แก่ สมาชิกสามัญ และสมาชิกสมทบ</p> <p>(ก) คุณสมบัติของสมาชิกสามัญ มีดังต่อไปนี้</p> <ol style="list-style-type: none"> 1) เป็นผู้เห็นชอบในวัตถุประสงค์ของสหกรณ์ 2) เป็นผู้บรรลุนิติภาวะ 3) เป็นบุคคลากร ซึ่งได้รับเงินเดือนประจำในหน่วยงานต่าง ๆ หรือเป็นลูกจ้างประจำของสหกรณ์ หรือเป็นลูกจ้างประจำของสถานีวิจัย มก. หรือเป็นลูกจ้างประจำหน่วยงานพิเศษอื่นใดในสังกัดของมหาวิทยาลัยเกษตรศาสตร์ 4) ได้รับเงินเดือนประจำและหัก ณ ที่จ่ายได้ 5) เป็นผู้มีความประพฤติดี 6) มิได้เป็นสมาชิกในสหกรณ์อื่น ซึ่งมีวัตถุประสงค์ในการให้กู้ยืมเงิน <p>(ข) คุณสมบัติของสมาชิกสมทบ มีตามข้อใดข้อหนึ่ง ดังต่อไปนี้</p> <ol style="list-style-type: none"> 1) บุคคลในครอบครัวของสมาชิก 2) นิสิต และนิสิตเก่าของมหาวิทยาลัยเกษตรศาสตร์ 3) ลูกจ้างชั่วคราวของมหาวิทยาลัยเกษตรศาสตร์ 4) ข้าราชการและลูกจ้างประจำที่เกษียณอายุราชการ 5) สมาชิก มูลนิธิ หรือองค์กรอื่นใดที่ไม่แสวงหากำไร 	<p>ข้อ 5 ประเภทและคุณสมบัติของสมาชิก สมาชิกมี 2 ประเภท ได้แก่ สมาชิกสามัญ และสมาชิกสมทบ</p> <p>(ก) คุณสมบัติของสมาชิกสามัญ มีดังต่อไปนี้</p> <ol style="list-style-type: none"> 1) เป็นผู้เห็นชอบในวัตถุประสงค์ของสหกรณ์ 2) เป็นผู้บรรลุนิติภาวะ 3) เป็นบุคคลากร ซึ่งได้รับเงินเดือนประจำในหน่วยงานต่าง ๆ สังกัดมหาวิทยาลัยเกษตรศาสตร์ หรือเป็นลูกจ้างประจำของสหกรณ์ หรือเป็นลูกจ้างประจำของสถานีวิจัย มก. หรือเป็นลูกจ้างประจำหน่วยงานพิเศษอื่นใดในสังกัดของมหาวิทยาลัยเกษตรศาสตร์ 4) ได้รับเงินเดือนประจำและหัก ณ ที่จ่ายได้ 5) เป็นผู้มีความประพฤติดี 6) มิได้เป็นสมาชิกในสหกรณ์อื่น ซึ่งมีวัตถุประสงค์ในการให้กู้ยืมเงิน <p>(ข) คุณสมบัติของสมาชิกสมทบ มีตามข้อใดข้อหนึ่ง ดังต่อไปนี้</p> <ol style="list-style-type: none"> 1) บุคคลในครอบครัวของสมาชิก 2) นิสิต และนิสิตเก่าของมหาวิทยาลัยเกษตรศาสตร์ 3) ลูกจ้างชั่วคราวของมหาวิทยาลัยเกษตรศาสตร์ 4) ข้าราชการและลูกจ้างประจำที่เกษียณอายุราชการ 5) สมาชิก มูลนิธิ หรือองค์กรอื่นใดที่ไม่แสวงหากำไร 	<p>เพื่อให้ชนิดที่กล่าวของ มก. ข้าราชการ และลูกจ้างประจำที่เกี่ยวข้องอยู่ในราชการ และสมาคม มูลนิธิ หรือองค์กรที่ไม่แสวงหากำไรที่ประสงค์จะฝากเงินกับสหกรณ์ เป็นสมาชิกสมทบของสหกรณ์ได้</p>





ข้อความเดิม	ข้อความที่ขอแก้ไขเพิ่มเติมใหม่	เหตุผล
<p>ข้อ 8 สิทธิและหน้าที่ของสมาชิก สิทธิในฐานะสมาชิก จะมีขึ้นได้เมื่อได้ชำระค่าธรรมเนียมแรกเข้า ได้ลงลายมือชื่อในทะเบียนสมาชิก และได้ชำระค่าหุ้นครั้งแรกแล้ว อนึ่งสมาชิกมีหน้าที่ต้องปฏิบัติตามข้อบังคับ ระเบียบ และมติของสหกรณ์ทุกประการ ตั้งแต่เมื่อมีสิทธิในฐานะสมาชิกดังกล่าวแล้ว</p> <p>ข้อความเดิมข้อบังคับ หรือระเบียบของสหกรณ์ที่กล่าวถึงสมาชิกให้หมายถึงสมาชิกสามัญ</p> <p>ในกรณีสมาชิกสหกรณ์ให้มีสิทธิ/ไม่มีสิทธิ ดังต่อไปนี้</p> <p>(ก) ไม่มีสิทธิรับข้อเข้าเป็นองค์ประชุมในการประชุมใหญ่ การออกเสียงในเรื่องใด ๆ หรือเป็นกรรมการดำเนินการ</p> <p>(ข) สมาชิกที่ไม่บรรลุนิติภาวะไม่มีสิทธิกู้เงินและค่าประกันกับสหกรณ์</p> <p>(ค) สมาชิกที่เป็นนิติบุคคลทางราชการ มีสิทธิฝากเงินตามระเบียบสหกรณ์ กรณีการกู้เงินให้ผู้อื่นความเห็นชอบของที่ประชุมใหญ่</p> <p>(ง) สมาชิกที่เป็นบุคคลในครอบครัวของสมาชิกสามัญและลูกจ้างชั่วคราวของมหาวิทยาลัยเกษตรศาสตร์ ข้าราชการ และลูกจ้างประจำที่เกษียณอายุราชการ นิสิตและนิสิตเก่าของ มก. สมาคม มูลนิธิ หรือนิติบุคคลอื่นใดที่ไม่แสวงหากำไร มีสิทธิฝากเงินได้ทุกประเภทตามระเบียบของสหกรณ์และมีสิทธิกู้เงินจากสหกรณ์ได้ร้อยละ 80 ของจำนวนเงินฝากของตน โดยมีเงินฝากเป็นประกัน สหกรณ์จะคิดดอกเบี้ยเงินฝาก และเงินกู้ของสหกรณ์ตามระเบียบของสหกรณ์</p>	<p>ข้อ 8 สิทธิและหน้าที่ของสมาชิก สิทธิในฐานะสมาชิกจะมีขึ้นได้เมื่อได้ชำระค่าธรรมเนียมแรกเข้า ได้ลงลายมือชื่อในทะเบียนสมาชิก และได้ชำระค่าหุ้นครั้งแรกแล้ว อนึ่งสมาชิกมีหน้าที่ต้องปฏิบัติตามข้อบังคับ ระเบียบ และมติของสหกรณ์ทุกประการ ตั้งแต่เมื่อมีสิทธิในฐานะสมาชิกดังกล่าวแล้ว</p> <p>ข้อความเดิมข้อบังคับ หรือระเบียบของสหกรณ์ที่กล่าวถึงสมาชิกให้หมายถึงสมาชิกสามัญ</p> <p>ในกรณีสมาชิกสหกรณ์ให้มีสิทธิ/ไม่มีสิทธิ ดังต่อไปนี้</p> <p>(ก) ไม่มีสิทธิรับข้อเข้าเป็นองค์ประชุมในการประชุมใหญ่ การออกเสียงในเรื่องใด ๆ หรือเป็นกรรมการดำเนินการ</p> <p>(ข) สมาชิกที่ไม่บรรลุนิติภาวะไม่มีสิทธิกู้เงินและค่าประกันกับสหกรณ์</p> <p>(ค) สมาชิกที่เป็นนิติบุคคลทางราชการ มีสิทธิฝากเงินตามระเบียบสหกรณ์ กรณีการกู้เงินให้ผู้อื่นความเห็นชอบของที่ประชุมใหญ่</p> <p>(ง) สมาชิกที่เป็นบุคคลในครอบครัวของสมาชิกสามัญและลูกจ้างชั่วคราวของมหาวิทยาลัยเกษตรศาสตร์ ข้าราชการ และลูกจ้างประจำที่เกษียณอายุราชการ นิสิตและนิสิตเก่าของ มก. สมาคม มูลนิธิ หรือนิติบุคคลอื่นใดที่ไม่แสวงหากำไร มีสิทธิฝากเงินได้ทุกประเภทตามระเบียบของสหกรณ์และมีสิทธิกู้เงินจากสหกรณ์ได้ร้อยละ 80 ของจำนวนเงินฝากของตน โดยมีเงินฝากเป็นประกัน สหกรณ์จะคิดดอกเบี้ยเงินฝาก และเงินกู้ของสหกรณ์ตามระเบียบของสหกรณ์</p> <p>(จ) สมาชิกสหกรณ์ซึ่งเป็นผู้สืบสันดานของสมาชิกสามัญ สามารถรับโอนหุ้นได้ แต่ไม่มีสิทธิรับข้อเข้าเป็นองค์ประชุมในการประชุมใหญ่ การออกเสียงในเรื่องใดๆ หรือเป็นกรรมการดำเนินการ</p>	<p>เพื่อให้สหกรณ์มีเสถียรภาพ และความมั่นคงทางการเงิน เมื่อสมาชิกถึงแก่กรรม สหกรณ์ฯ สามารถโอนหุ้นให้แก่ทายาทผู้สืบสันดาน ซึ่งเป็นสมาชิกสามัญ หรือสมาชิกสหกรณ์ได้</p>



ข้อความเดิม	ข้อความที่ขอแก้ไขเพิ่มเติมใหม่	เหตุผล
<p>ในกรณีที่สมาชิกออกจากสหกรณ์เพราะเหตุตามข้อบังคับข้อ 13 (5) หรือ 13 (6) นั้น สหกรณ์จะจ่าย เงินเฉลี่ยคืนต่างจ่ายและบรรดาเงินที่สมาชิกนั้นมียังอยู่ในสหกรณ์คืนให้ภายในเวลาที่สืบทอดกัน โดยไม่มีเงินปันผล หรือเงินเฉลี่ยคืนประจำปี ที่ออกจากสหกรณ์ หรือหากสมาชิกขอให้จ่ายค่าหุ้นภายหลังวันสิ้นปี โดยขอรับเงินปันผลและเงินเฉลี่ยคืนในปีนั้นภายหลังที่ประชุมใหญ่ได้พิจารณาจัดสรรกำไรสุทธิประจำปีก็ได้ ส่วนเงินรับฝากและดอกเบี้ยอื่น สหกรณ์จะจ่ายให้ตามระเบียบของสหกรณ์</p>	<p>ในกรณีที่สมาชิกออกจากสหกรณ์เพราะเหตุตามข้อบังคับข้อ 13 (5) หรือ (6) นั้น สหกรณ์จะจ่ายค่าหุ้น เงินปันผล เงินเฉลี่ยคืนต่างจ่าย และบรรดาเงินที่สมาชิกนั้นมียังอยู่ในสหกรณ์คืนให้ภายในเวลาที่สืบทอดกัน โดยไม่มีเงินปันผล หรือเงินเฉลี่ยคืนประจำปี ที่ออกจากสหกรณ์ หรือหากสมาชิกขอให้จ่ายค่าหุ้นภายหลังวันสิ้นปี โดยขอรับเงินปันผลและเงินเฉลี่ยคืนในปีนั้นภายหลังที่ประชุมใหญ่ได้พิจารณาจัดสรรกำไรสุทธิประจำปีก็ได้ ส่วนเงินรับฝากและดอกเบี้ยอื่น สหกรณ์จะจ่ายให้ตามระเบียบของสหกรณ์</p> <p>กรณีสหกรณ์มีการดำเนินงานเป็นปกติให้จ่ายคืนค่าหุ้นแก่สมาชิกตามมูลค่าหุ้นที่ปรากฏในข้อ 22 แต่กรณีที่สหกรณ์ขาดทุนสะสมหรือมีแนวโน้มจะขาดทุนสะสม ให้ชะลอการจ่ายคืนค่าหุ้นแก่สมาชิกที่พ้นจากสมาชิกภาพในระหว่างปีจนกว่าจะปิดบัญชีและคำนวณมูลค่าหุ้นที่จะจ่ายคืนแก่สมาชิก การคำนวณมูลค่าหุ้นตามวรรคห้า ให้ใช้เกณฑ์คำนวณ ดังนี้</p> <p>มูลค่าต่อหุ้น = $\frac{\text{ทุนเรือนหุ้นทั้งหมด} - (\text{ขาดทุนสะสมคงเหลือ} + \text{หนี้ที่ค้างคืน})}{\text{จำนวนหุ้นทั้งสิ้น}}$</p> <p>ในการรับลดมูลค่าต่อหุ้นที่จะจ่ายคืนแก่สมาชิก สหกรณ์ไม่ต้องทำการปรับปรุงบัญชีใดๆ แต่ต้องปิดแยกการคำนวณมูลค่าเงินค่าหุ้นจ่ายคืนต่อหุ้นที่จะจ่ายคืนสมาชิกไว้ และให้ผู้สอบบัญชีตรวจสอบแสดงความคิดเห็นต่อบทการรับส่วนต่างของมูลค่าหุ้นที่กำหนดในข้อบังคับข้อ 22 ซึ่งอยู่ในบัญชีเรือนหุ้น และเงินค่าหุ้นจ่ายคืนแก่สมาชิกในกรณีสหกรณ์ขาดทุนสะสมให้นำไปลดยอดบัญชีขาดทุนสะสม</p> <p>เมื่อสหกรณ์มีการคำนวณมูลค่าเงินค่าหุ้นจ่ายคืนต่อหุ้นแล้ว ในปีต่อไป สหกรณ์ต้องคำนวณมูลค่าเงินค่าหุ้นจ่ายคืนต่อหุ้นในปีปัจจุบันทุกปี และมูลค่าหุ้นดังกล่าวจะต้องไม่สูงกว่ามูลค่าหุ้นที่กำหนดไว้ในข้อ 22 จนกว่าสหกรณ์ไม่มียอดขาดทุนสะสม</p>	

2. การแก้ไขระบบการสรรหากรรมการดำเนินการ พ.ณ. 2543
ข้อ 4 คุณสมบัติของประธานกรรมการดำเนินการ ดังนี้

ข้อความเดิม	ข้อความที่ขอแก้ไขเพิ่มเติมใหม่	เหตุผล
<p>ข้อ 4 ให้มีคณะกรรมการดำเนินการ จำนวนและอัตราส่วนและสัดส่วนความในข้อบังคับ 43 และ พรบ. สหกรณ์ มาตรา 50 ไม่เกินจำนวน 15 คน</p> <p>อนึ่ง ประธานกรรมการดำเนินการหนึ่งคน ให้ที่ประชุมใหญ่เลือกประชุมใหญ่เลือกจากสมาชิกที่เป็นผู้บริหารมหาวิทยาลัย</p> <p>เกษตรศาสตร์ ซึ่งดำรงตำแหน่งแต่รองอธิการบดีขึ้นไป</p>	<p>ข้อ 4 ให้มีคณะกรรมการดำเนินการ จำนวนและอัตราส่วนตามความในข้อบังคับ 43 และ พรบ. สหกรณ์ มาตรา 50 ไม่เกินจำนวน 15 คน</p> <p>อนึ่ง ประธานกรรมการดำเนินการหนึ่งคน ให้ที่ประชุมใหญ่เลือกจากสมาชิกที่เป็นผู้บริหารมหาวิทยาลัยเกษตรศาสตร์ ซึ่งดำรงตำแหน่งตั้งแต่รองอธิการบดีหรือรักษาราชการอธิการบดีขึ้นไป</p> <p>ทั้งนี้ ในกรณีที่ประธานกรรมการดำเนินการจากผู้บริหารที่รักษาการให้มิวาระเพียงไม่เกินระยะเวลาที่รักษาการนั้น</p>	<p>เพื่อให้ความร่วมมือระหว่าง มก. กับ สอ.มก. ดำเนินไปด้วยดี</p>







วาระที่ 13

เรื่องอื่น ๆ (ถ้ามี)



รายงานกิจการประจำปี ๒๕๕๙
 สถาบันวิจัยและพัฒนาศึกษาศาสตร์ จุฬาลงกรณ์

ผลการดำเนินงานในรอบ 48 ปี
 สหกรณ์ออมทรัพย์ มหาวิทยาลัยเกษตรศาสตร์ จำกัด

ปี พ.ศ.	จำนวนสมาชิก (คน)	ทุนเรือนหุ้น	เงินรับฝาก	ตัวสัญญาเงิน	เงินให้กู้แก่สมาชิก	เงินให้สหกรณ์อื่นกู้ยืม	เงินทุนสำรอง	ทุนสะสมตามข้อบังคับ	สินทรัพย์รวม	กำไรสุทธิ
2502	195	75,280	123,298.79	-	179,372.50	-	-	-	208,483.21	9,904.42
2503	297	185,520	116,154.18	-	274,488.50	-	4,717.75	234.52	301,674.18	20,354.93
2504	375	323,900	181,958.92	-	452,769.00	-	9,498.45	1,438.07	555,014.77	37,506.26
2505	403	483,100	178,326.10	-	555,907.00	-	18,867.41	2,838.48	737,768.15	53,543.49
2506	453	639,350	105,617.76	-	718,857.00	-	28,671.51	4,500.00	841,081.11	61,704.07
2507	484	823,430	154,193.74	-	951,452.00	-	38,709.43	6,500.00	1,114,632.73	91,799.56
2508	522	1,003,410	204,799.26	-	1,088,899.00	-	56,377.99	8,500.00	1,388,103.04	110,560.19
2509	595	1,259,022	441,535.17	-	1,736,720.00	-	67,664.13	16,500.00	1,939,810.76	148,793.78
2510	707	1,549,742	351,590.89	-	1,954,892.50	-	84,517.40	26,700.00	2,226,763.23	195,290.31
2511	791	1,797,512	307,635.06	-	2,185,302.00	-	98,742.16	55,605.16	2,494,103.22	222,560.54
2512	950	2,138,252	584,922.21	-	2,848,283.40	-	130,499.55	73,795.52	3,195,552.24	254,873.79
2513	1,059	2,676,369	1,366,231.79	-	3,908,710.00	-	155,986.92	79,113.46	4,665,989.39	337,971.51
2514	1,230	3,339,739	1,958,866.46	-	5,596,543.00	-	200,202.17	89,918.65	6,103,283.21	437,602.78
2515	1,421	4,213,589	2,959,707.78	-	8,936,395.00	-	253,489.30	100,182.23	9,525,916.69	634,089.47
2516	1,582	5,313,889	4,132,901.00	-	11,502,818.00	-	366,013.25	97,682.35	12,124,442.04	450,748.97
2517	1,775	6,642,253	5,638,844.46	-	15,343,580.00	-	444,574.58	88,930.29	15,816,718.34	1,019,182.20
2518	1,917	8,254,843	13,488,847.28	-	22,958,320.00	-	592,554.18	83,330.29	25,745,220.36	1,317,290.19



ปี พ.ศ.	จำนวนสมาชิก (คน)	ทุนเรือนหุ้น	เงินรับฝาก	ตัวสัญญาใช้เงิน	เงินให้กู้แก่สมาชิก	เงินให้สหกรณ์อื่นกู้ยืม	เงินทุนสำรอง	ทุนสะสมตามข้อบังคับ	สินทรัพย์รวม	กำไรสุทธิ
2519	2,037	10,099,913	20,665,675.04	-	29,317,550.00	-	759,729.97	86,134.12	34,883,211.72	1,712,196.95
2520	2,252	12,646,600	25,752,705.60	-	41,004,784.78	-	930,941.67	148,660.03	43,630,652.00	2,075,837.85
2521	2,440	15,510,260	32,478,189.81	-	50,523,846.68	-	1,138,533.45	164,240.87	53,482,317.85	2,646,774.76
2522	2,683	18,907,640	36,988,265.32	-	61,656,212.84	-	1,405,044.53	203,956.15	65,627,020.24	3,481,584.52
2523	2,890	22,865,890	48,457,654.35	-	73,306,018.95	-	1,830,208.31	312,556.15	80,795,472.35	2,905,074.80
2524	3,216	28,235,290	63,066,963.44	-	92,093,941.84	4,500,000.00	2,136,951.71	310,506.15	102,274,613.90	5,254,274.76
2525	3,522	34,194,920	88,866,112.13	-	119,748,333.03	-	2,666,081.28	610,956.15	134,424,586.36	6,719,678.28
2526	3,694	41,452,100	99,998,742.75	-	140,348,212.01	7,150,000.00	3,338,051.28	872,137.43	159,331,992.06	8,060,671.61
2527	3,774	49,264,940	102,157,125.53	-	159,614,667.69	150,000.00	4,143,121.28	1,283,827.18	173,528,158.10	10,600,264.84
2528	3,836	57,604,560	116,255,779.69	-	171,386,403.08	-	5,508,661.40	1,886,049.04	199,502,461.17	11,896,052.61
2529	3,899	67,364,300	146,231,363.23	-	183,835,662.53	13,175,000.00	6,713,237.31	2,606,413.36	243,626,494.10	13,277,343.07
2530	3,943	78,615,880	164,977,423.02	-	198,558,915.17	9,756,000.00	8,046,742.91	3,489,218.45	276,038,396.02	14,306,663.98
2531	4,068	97,265,930	162,503,219.38	-	262,783,489.28	-	9,480,270.64	4,255,766.82	298,277,650.04	17,336,608.19
2532	4,147	117,984,020	174,984,020.05	8,455,000.00	304,455,384.10	-	11,635,211.52	5,695,565.34	344,526,317.33	17,751,589.23
2533	4,232	140,436,800	196,060,001.46	18,699,000.00	367,490,971.13	10,900,000.00	13,413,920.76	6,511,947.87	407,530,317.76	23,527,262.71
2534	4,358	165,241,820	259,663,360.39	45,675,000.00	437,340,691.01	32,000,000.00	15,771,403.41	7,594,684.61	538,380,140.72	26,645,575.11
2535	4,517	215,585,980	431,080,965.93	14,188,000.00	644,140,027.46	47,245,000.00	18,441,290.04	7,797,119.55	741,568,340.90	37,998,459.30
2536	4,674	299,356,590	786,152,784.57	7,937,000.00	765,270,626.37	140,367,000.00	22,260,146.29	8,409,940.55	1,187,070,301.04	49,199,158.93



รายงานกิจการประจำปี ๒๕๕๘
 สถาบันวิจัยและพัฒนาชั้นมัธยมศึกษา สังกัด
 กระทรวงศึกษาธิการ

ปี พ.ศ.	จำนวนสมาชิก (คน)	ทุนเรือนหุ้น	เงินรับฝาก	ตัวสัญญาใช้เงิน	เงินให้กู้ยืมสมาชิก	เงินให้สมาคมอื่นกู้ยืม	เงินทุนสำรอง	ทุนสะสมตามข้อบังคับ	สินทรัพย์รวม	กำไรสุทธิ
2537	4,811	384,482,000	1,046,462,544.43	92,000.00	849,283,905.55	434,875,000.00	27,204,661.76	9,343,798.65	1,541,009,386.40	59,897,661.79
2538	4,911	453,027,840	1,313,731,732.70	-	1,024,280,005.48	609,205,000.00	33,309,428.55	9,872,082.68	1,906,289,115.38	77,384,236.41
2539	5,093	530,784,050	2,063,583,721.49	-	1,171,055,454.79	1,016,125,000.00	41,199,800.63	11,560,533.11	2,766,014,161.34	100,085,994.44
2540	5,244	630,788,110	2,663,650,579.35	-	1,345,755,736.04	1,373,430,000.00	53,212,271.16	17,462,895.68	3,508,959,453.29	124,313,724.80
2541	5,309	701,539,930	4,000,276,653.18	-	1,414,458,637.39	2,125,990,000.00	69,958,747.69	22,820,105.93	4,961,269,975.31	145,628,048.93
2542	5,329	878,302,610	4,529,083,156.61	-	1,415,465,168.44	2,099,782,560.00	97,443,012.56	30,718,036.18	5,746,281,583.79	156,101,570.60
2543	5,369	1,144,546,510	5,117,114,813.32	-	1,507,437,090.51	1,780,315,500.00	124,295,327.43	42,240,297.78	6,688,230,942.63	127,491,493.79
2544	5,425	1,274,404,460	5,468,353,369.15	7,000,000.00	1,497,206,449.29	1,989,744,500.00	145,047,025.63	43,009,424.67	7,133,260,353.48	151,493,815.90
2545	5,488	1,413,855,160	5,481,847,739.51	-	1,566,407,762.96	1,883,939,775.00	172,297,345.08	40,982,324.42	7,340,284,421.26	185,035,576.65
2546	5,607	1,645,476,800	5,825,240,487.27	-	1,677,565,743.45	2,283,729,751.80	224,265,247.42	48,712,165.24	8,092,675,043.65	185,310,153.39
2547	5,711	1,898,757,040	6,393,512,157.58	-	1,789,567,630.94	2,875,258,751.80	276,152,090.37	54,827,429.19	8,895,545,307.48	201,881,234.92
2548	5,793	2,166,046,900.00	6,989,347,848.53	-	1,957,698,699.10	3,547,243,751.80	318,640,306.95	68,693,022.69	9,880,940,186.71	236,805,881.73
2549	5,912	2,398,686,370.00	6,215,854,699.93	638,759,000.00	2,248,990,879.26	3,848,204,751.80	366,003,921.73	85,690,870.18	10,438,065,297.79	253,902,154.02



บทความพิเศษ

- สหกรณ์ออมทรัพย์กับเศรษฐกิจพอเพียง
- การสร้างคุณค่าสหกรณ์ : มิติด้านการลงทุนทางสังคมของ สอ.มก.
- ไม้ฟายสำหรับการบริหารจัดการ...สอ.มก. อีกต่อไป
- แผนงานการพัฒนาระบบสารสนเทศและเทคโนโลยีในการให้บริการของ สอ.มก. ในปี 2550

หมายเหตุ บทความทั้งหมดเป็นความเห็นส่วนตัวของผู้เขียน ไม่ผูกพันกับสหกรณ์ออมทรัพย์มหาวิทยาลัยเกษตรศาสตร์ จำกัด



“สหกรณ์ออมทรัพย์กับเศรษฐกิจพอเพียง”⁽¹⁾

โดย ศาสตราจารย์พิเศษ อาภา นคะจัด

เรื่องที่ 1 ในหลวงกับกฎหมายว่าด้วยสหกรณ์

- ในหลวงรัชกาลที่ 6 ทรงตราพระราชบัญญัติสมาคมเพิ่มเติม พ.ศ. 2459 ซึ่งเป็นกฎหมาย ว่าด้วยสหกรณ์ฉบับแรกของประเทศไทย
- ในหลวงรัชกาลที่ 7 ทรงตราพระราชบัญญัติสหกรณ์ พ.ศ. 2471 (แก้ไขเพิ่มเติม)
- ในหลวงรัชกาลที่ 9 (รัชกาลปัจจุบัน) ทรงตรา
 - พระราชบัญญัติสหกรณ์ พ.ศ. 2511
 - พระราชบัญญัติสหกรณ์ พ.ศ. 2542 (ใช้บังคับอยู่ในปัจจุบัน)

เรื่องที่ 2 ในหลวงรัชกาลที่ 9 กับกระแสรับสั่งกับสนทนากับครอบครัวของระบบสหกรณ์

- ทรงเสด็จเป็นองค์ประธานในพระราชพิธีพืชมงคลแต่ละปี ซึ่งมีผู้แทนสหกรณ์ทุกประเภทเข้าเฝ้า และรับพระราชทานรางวัลประเภทต่างๆ ติดต่อกันมาหลายทศวรรษ
- พระราชกรณียกิจของในหลวงรัชกาลปัจจุบันกับงานสหกรณ์นั้นนานับประการ เมื่อวันที่ 11 พฤษภาคม 2536 ในหลวงรัชกาลปัจจุบันได้มีพระราชดำรัสแก่ผู้นำสหกรณ์ทั่วประเทศที่เข้าเฝ้าฯ ณ ศาลาดุสิดาลัยเกี่ยวกับเรื่อง สหกรณ์เป็นกลไกทำให้เกิดเศรษฐกิจพอเพียงว่า คำว่า “สหกรณ์ แปลว่า การทำงานร่วมกัน การทำงานร่วมกันนี้ลึกซึ้งมากเพราะจะต้องร่วมมือกันในทุกด้าน ทั้งในด้านงานการที่ทำด้วยร่างกาย ทั้งในด้านงานการที่ทำด้วยสมอง และงานการที่ทำด้วยใจ ทุกอย่างนี้ขาดไม่ได้ต้องพร้อม งานที่ทำด้วยร่างกายตัว แต่ละคนทำก็เกิดผลขึ้นมาได้ เช่น การทำเพาะปลูกก็มีผลขึ้นมาสามารถที่จะใช้ผลนั้นในด้านการบริโภค คือเอาไปรับประทานหรือเอาไปใช้ หรือเอาไปจำหน่ายเพื่อให้มีรายได้เลี้ยงชีพได้ **ถ้าแต่ละคนทำไปโดยลำพังแต่ละคน งานที่ทำนั้นผลอาจจะไม่ได้เต็มเม็ดเต็มหน่วย และอาจจะไม่เพียงพอในการเลี้ยงตัวเองทำให้มีความเดือดร้อน ฉะนั้น จะต้องร่วมกัน** แม้ขั้นที่ทำในครอบครัว ก็จะต้องช่วยกันทุกคน ในครอบครัวก็ช่วยกันทำงานทำการเพื่อที่จะเลี้ยงครอบครัวให้มีชีวิตอยู่ได้ **แต่ถ้าร่วมกันหลายๆ คนเป็นกลุ่มเป็นก้อนก็สามารถจะปฏิบัติงานได้อย่างมีประสิทธิภาพ มีความสามารถมีผลได้มากขึ้น”**⁽²⁾

⁽¹⁾ บทความประกอบการเสวนา เรื่อง “สหกรณ์ออมทรัพย์กับเศรษฐกิจพอเพียง” จัดโดยชุมนุมสหกรณ์ออมทรัพย์แห่งประเทศไทย จำกัด เพื่อถวายเป็นพระราชกุศลในพระบาทสมเด็จพระเจ้าอยู่หัวในโอกาสสมหามงคลสมัยทรงครองราชย์ครบ 60 ปี ณ วันที่ 4 พฤศจิกายน 2549 โรงแรมมิราเคิลแกรนด์ คอนเวนชั่น กรุงเทพฯ

⁽²⁾ สันนิบาตสหกรณ์แห่งประเทศไทย, หนังสือชื่อ สหกรณ์ไทยร่วมใจเฉลิมฉลอง 72 พรรษา, โครงการพระราชดำริ, หน้า 5 ; พฤศจิกายน 2542



เรื่องที่ ๓ โครงสร้างของขบวนการสหกรณ์ในประเทศไทย

พระราชบัญญัติสหกรณ์ พ.ศ. 2542 เปิดให้คณะบุคคลซึ่งร่วมกันดำเนินกิจการเพื่อประโยชน์ทางเศรษฐกิจและสังคม โดยช่วยตนเองและช่วยเหลือซึ่งกันและกัน ตามหลักการสหกรณ์จดทะเบียนเป็นนิติบุคคลในรูปสหกรณ์ได้ 3 รูปแบบ คือ สหกรณ์ ชุมนุมสหกรณ์และกลุ่มเกษตรกร และ พ.ร.บ. สหกรณ์ พ.ศ. 2542 บัญญัติให้มี “สันนิบาตสหกรณ์แห่งประเทศไทย” (สสท.) ประกอบด้วยสมาชิกที่เป็นสหกรณ์ มีวัตถุประสงค์เพื่อส่งเสริมกิจการสหกรณ์ทุกประเภทให้เจริญก้าวหน้า อันมิใช่เป็นการหากำไรหรือรายได้แบ่งปันกัน

ขบวนการสหกรณ์ในประเทศไทยมีโครงสร้าง ดังนี้

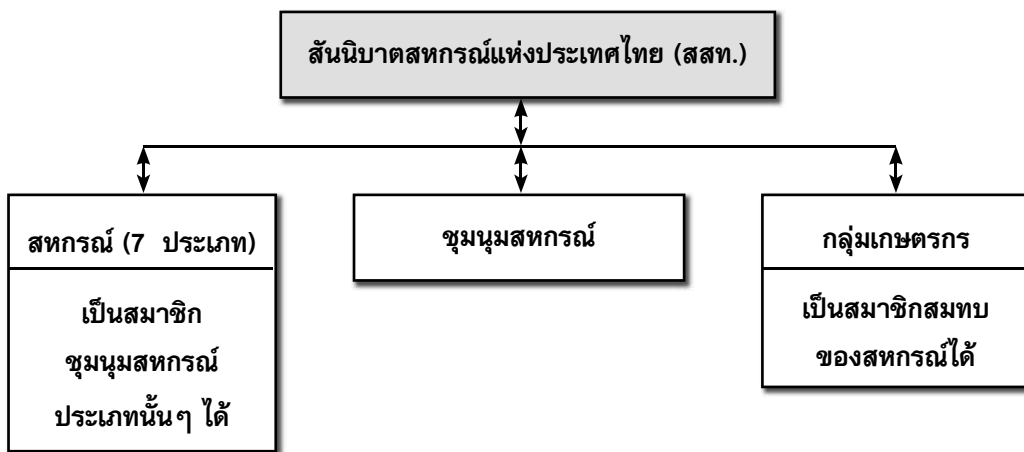

เรื่องที่ 4 สหกรณ์ออมทรัพย์

สหกรณ์ออมทรัพย์ เป็นตลาดมีรูปแบบพิเศษ (formal market) ส่วนบุคคลที่จดทะเบียนเป็นเจ้าของตลาดและเป็นสมาชิกหรือลูกค้าของตลาด (นิติบุคคลในรูปสหกรณ์ ทั้ง 3 รูปแบบ ล้วนเป็นตลาดมีรูปแบบพิเศษทั้งสิ้น) สินค้าที่ซื้อขายในตลาด คือ เงินและเงินทุน และสหกรณ์ออมทรัพย์ดำเนินธุรกิจอยู่ในตลาดเงินทุนของประเทศไทยตั้งแต่ พ.ศ. 2492

สหกรณ์ออมทรัพย์สมาคมแรกได้แก่ สหกรณ์ข้าราชการสหกรณ์ จำกัด ตั้งขึ้นเมื่อปี พ.ศ. 2492 (57 ปีมาแล้ว) โดยข้าราชการกรมสหกรณ์ (เดิม) และพนักงานธนาคารเพื่อการสหกรณ์ (เดิม) เป็นสมาชิก

ขบวนการสหกรณ์ออมทรัพย์ส่วนใหญ่เกิดขึ้นในชุมชนผู้มีเงินเดือน หรือมีรายได้ประจำเดือน เช่น ในหน่วยงานภาครัฐหรือภาคเอกชนที่มีเจ้าหน้าที่ หรือพนักงานจำนวนมากพอที่ร่วมกันจัดตั้งสหกรณ์ออมทรัพย์ในชุมชนของตนนั้นได้โดยมีปริมาณธุรกิจพอเพียงที่จะพัฒนาได้

สหกรณ์ออมทรัพย์ เป็นตลาดรูปพิเศษ เป็นผู้แทนมวลสมาชิกทำการธนาคารพาณิชย์ คือ ประกอบธุรกิจประเภทรับฝากเงินที่ต้องจ่ายคืนเมื่อทวงถาม หรือเมื่อสิ้นเวลาอันกำหนดไว้กับมวลสมาชิก และใช้ประโยชน์เงินนั้นในทางหนึ่งหรือหลายทางกับสมาชิก เช่น (ก) ให้สินเชื่อ และ (ข) ซื้อขายตัวแลกเงินหรือตราสารเปลี่ยนมืออื่นใดแก่หรือกับสมาชิกหรือบุคคล ซึ่งผู้มีอำนาจตามกฎหมายสหกรณ์เห็นชอบหรือกำหนด



สหกรณ์ออมทรัพย์ทำหน้าที่การตลาดทุกประการ (marketing functions) แทนสมาชิกทั้งปวง เช่น ซื้อเงินออมประเภทต่างๆ จากสมาชิก (จ่ายดอกเบี้ยฝากในอัตราต่างกัน) และขายเงินออมหรือให้สินเชื่อแก่สมาชิก (คิดดอกเบี้ยเงินกู้จากสมาชิก) เพื่อวัตถุประสงค์ต่างๆ ของสมาชิก

ในปี 2548 กรมตรวจบัญชีสหกรณ์รายงานข้อมูลสหกรณ์ออมทรัพย์ทั่วประเทศไว้ในหนังสือ “สารสนเทศนำร่องทางการเงินของสหกรณ์และกลุ่มเกษตรกรประจำปี 2548” ฉบับนำสำเนาฉบับนี้

รายการ	หน่วย	จำนวน	เฉลี่ยต่อสหกรณ์
จำนวน ณ 31 ธ.ค. 48	สหกรณ์ (%)	1,242 (100.00)	-
จำนวนตรวจบัญชีได้	สหกรณ์ (%)	1,136 (91.46)	-
จำนวนสมาชิก	คน	2,128,309.00	1,874.00
ทุนดำเนินงาน	ล้านบาท	618,456.62	544.42
ทุนของสหกรณ์	ล้านบาท	330,485.07	290.92
ปริมาณธุรกิจ	ล้านบาท	662,729.40 ⁽³⁾	583.39 ⁽³⁾
ผลการดำเนินงาน	ล้านบาท	22,285.52	19.61
กำไรสุทธิ	ล้านบาท	22,292.96	19.62
ขาดทุนสุทธิ	ล้านบาท	(7.44)	(0.00)

เรื่องที่ 5 ทฤษฎีเศรษฐกิจพอเพียงเป็นทฤษฎีอยู่บนฐานพุทธธรรม (ดูภาคผนวก 1)

เจ้าของทฤษฎีเศรษฐกิจพอเพียง คือ ในหลวงรัชกาลปัจจุบัน ผู้ทรงเป็นพุทธมามกะที่ทรงราชธรรมวิถียุทธ ย่อมทรงพิจารณาเห็นว่า เศรษฐกิจแบบทุนนิยมตั้งอยู่บนสมมุติฐานความโลภ ยึดคาม สุขัลลิกานุโยค ส่วนเศรษฐกิจแบบสังคมนิยม ตั้งอยู่บนสมมุติฐานการประกอบความลำบากเดือดร้อนแก่ตน ยึดอัตตทิลมถานุโยค ดังนั้นเศรษฐกิจพอเพียงจึงเน้นทางสายกลางวิถียุทธ เจ้าของทฤษฎีเศรษฐกิจพอเพียงได้ทรงตรากฎหมายว่า ด้วยสหกรณ์ ซึ่งเป็นตลาดมีรูปแบบ (formal market) ไว้รองรับและเป็นกลไกนำทฤษฎีมาประยุกต์ใช้ให้เกิดผลทางปฏิบัติ คือ พระราชบัญญัติสหกรณ์ พ.ศ. 2511 และพระราชบัญญัติสหกรณ์ พ.ศ. 2542 ที่ใช้บังคับอยู่ในเวลานี้

เรื่องที่ 6 สหกรณ์ออมทรัพย์ (และสหกรณ์ทุกประเภท) เป็นกลไกนำทฤษฎีเศรษฐกิจพอเพียงของในหลวงรัชกาลปัจจุบันมาประยุกต์ให้เกิดผลทางปฏิบัติ

ทฤษฎีเศรษฐกิจพอเพียง (ดูภาคผนวก 1) ของในหลวงรัชกาลปัจจุบันมีส่วนประกอบ 5 ส่วน คือ มีความพอประมาณ มีเหตุผล มีภูมิคุ้มกัน มีสติปัญญา และมีคุณธรรม ซึ่งอาจเขียนเป็นโครงสร้าง ดังนี้

⁽³⁾ สหกรณ์ออมทรัพย์ทั้งประเทศรวมกันมีปริมาณธุรกิจ 1,816 ล้านบาทต่อวัน หรือแต่ละสหกรณ์ออมทรัพย์มีปริมาณธุรกิจเฉลี่ย 1.60 ล้านบาทต่อวัน

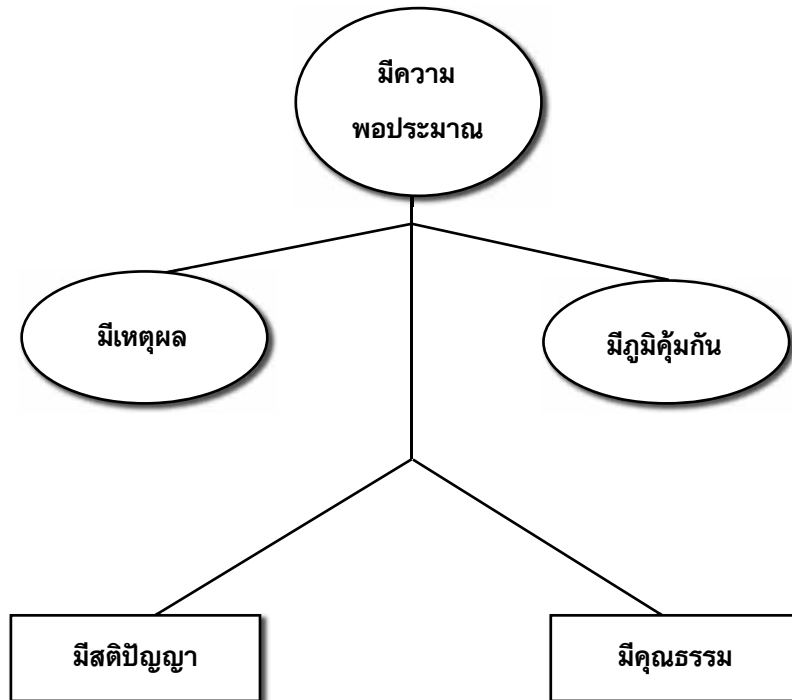

อธิบายส่วนประกอบ 5 ส่วนได้ ดังนี้

มีความพอประมาณ : สมาชิกสหกรณ์ออมทรัพย์ทุกคนต้องปฏิบัติตามข้อบังคับว่า เมื่อเป็นสมาชิกต้องออมทรัพย์ คือ ออมเงินเดือนแต่ละเดือนพอประมาณตามส่วนแห่งเงินเดือน เช่น ร้อยละ 1.00 เป็นอย่างต่ำและไม่เกินร้อยละ 5.00 เป็นต้น ให้เป็นการออมในรูปค่าหุ้นในสหกรณ์ ถ้าจะออมมากกว่าที่กำหนดก็ให้สมาชิกออมในรูปเงินฝากประเภทต่างๆ ซึ่งสหกรณ์จะจ่ายดอกเบี้ยเงินฝาก (ชื่อเงินออม) สูงต่ำตามประเภทของเงินฝาก

มีเหตุผล : สมาชิกโดยปกติก็จะออมและฝากเงินกับสหกรณ์ออมทรัพย์ โดยเหตุผลและวัตถุประสงค์ต่างกัน เมื่อสมาชิกจะกู้ยืมเงินจากสหกรณ์ก็ต้องแจ้งเหตุผลและวัตถุประสงค์สหกรณ์จะแต่งตั้ง “คณะกรรมการการเงินกู้” ไว้ตรวจสอบพิจารณาเพื่ออนุมัติเงินกู้ โดยมีหลักเกณฑ์และเหตุผลตามระเบียบที่สหกรณ์วางไว้

มีภูมิคุ้มกัน : สหกรณ์ออมทรัพย์จะกำหนดหลักประกันเงินที่สมาชิกกู้ยืมไว้ เช่น ประกันด้วยบุคคลหรือประกันด้วยทรัพย์ หรือให้สมาชิกจำหน่ายหุ้นของตนในสหกรณ์ออมทรัพย์นั้นๆ เป็นประกันเงินกู้ โดยหลักการสหกรณ์จะวางเกณฑ์ไว้ว่า การคืนต้นและดอกเบี้ยเงินกู้ของสมาชิกไม่ให้เกินร้อยละ 70.00 ของเงินได้รายเดือนให้เหลือไว้ใช้จ่ายของสมาชิกร้อยละ 30.00 ของเงินได้รายเดือน กล่าวคือ ให้มีภูมิคุ้มกันทั้งด้านสหกรณ์และด้านสมาชิก

มีสติปัญญา : คณะบุคคลที่จะร่วมกันจัดตั้งสหกรณ์ของพวกเขาคนขึ้นนั้น ต้องมีสติปัญญา เห็นปัญหาทางเศรษฐกิจและสังคมดังนี้



รายงานกิจการประจำปี ๒๕๔๙
สหกรณ์ออมทรัพย์มหาวิทยาลัยเกษตรศาสตร์ จำกัด

- (1) แต่ละคนมีปัญหาทางเศรษฐกิจและสังคมอย่างเดียวกัน เช่น เห็นปัญหาเศรษฐกิจว่าตนจะออมเงินเดือนได้พอประมาณตน แต่จะไม่พอเพียงที่จะซื้อที่อยู่อาศัยรูปแบบต่างๆ ในราคาที่ดินจะซื้อผ่อนส่งได้ และเห็นปัญหาทางสังคมว่า ตนจะกู้เงินจากเพื่อนร่วมชุมชน เช่น ร่วมหน่วยงานก็ย่อมเกิดปัญหาสังคมทั้งด้านผู้จะกู้และผู้จะให้กู้ เพราะเป็นการกู้เงินนอกระบบสถาบันการเงิน
- (2) การจะแก้ปัญหาดังกล่าวทางเศรษฐกิจและสังคมของแต่ละคนได้ต้องรวมกันเป็นคณะบุคคล ซึ่งมีวัตถุประสงค์เพื่อแก้ไขปัญหาดังกล่าว
- (3) การแก้ปัญหาดังกล่าวทางเศรษฐกิจและสังคมของคณะบุคคลดังกล่าว ต้องทำเป็นวิสาหกิจแบบสหกรณ์ (Co-operatives enterprises) มีอัตราเป็นนิติบุคคลต่างหากจากบุคคลผู้เป็นสมาชิก แต่สมาชิกเป็นทั้งเจ้าของและผู้ให้บริการของสหกรณ์
- (4) ผลประโยชน์ที่เกิดจากวิสาหกิจสหกรณ์ คือ “การประหยัดต่อขนาด” (Economies of scale) ที่เรียกว่า เงินส่วนเกินธุรกิจ (net surplus) หรือกำไรตามภาษาบัญชีต้องแบ่งปันโดยเหมาะสมและยุติธรรมแก่มวลสมาชิกตามที่กำหนดในข้อบังคับและระเบียบ

มีคุณธรรม : สหกรณ์ออมทรัพย์และสหกรณ์ทุกประเภท ซึ่งหมายถึงความถึงคนบุคคล ซึ่งรวมกันดำเนินกิจการเพื่อประโยชน์ทางเศรษฐกิจและสังคม โดยช่วยตนเองและช่วยเหลือซึ่งกันและกัน ตามหลักการสหกรณ์ คือ มวลสมาชิกล้วนถือค่านิยมทางคุณธรรมที่เป็นอุดมการณ์ หลักการ และวิธีการสหกรณ์ ซึ่งนำมาบัญญัติไว้ใน พ.ร.บ. สหกรณ์ พ.ศ. 2542 รวมทั้งข้อบังคับและระเบียบต่างๆ ของสหกรณ์ (ดูภาคผนวก 2)

อาบ นคะจิต

6 ตุลาคม 2549



ภาคผนวก (1)

“...เศรษฐกิจพอเพียงนี้
ให้ปฏิบัติเพียงอย่างเดียว คือ ไม่ต้องทั้งหมด
หรือแม้จะเศษหนึ่งส่วนสี่ก็พอ...
ความหมายของเศรษฐกิจพอเพียงและทำได้เศษหนึ่งส่วนสี่ก็พอนั้น
ไม่ได้แปลว่าเศษหนึ่งส่วนสี่ของพื้นที่
แต่เศษหนึ่งส่วนสี่ของการกระทำ...”

“...คำว่าพอเพียง มีความหมายอีกอย่างหนึ่ง มีความหมายกว้างออกไปอีก
ไม่ได้หมายถึงการมีพอสำหรับใช้เองเท่านั้น
แต่มีความหมายว่าพอมีพอกิน...”

“...พอเพียงนี้ก็หมายความว่า
มีกินมีอยู่ ไม่ฟุ่มเฟือย ไม่ทรูทรากก็ได้ แต่ว่าพอ
แม้บางอย่างอาจจะดูฟุ่มเฟือย แต่ถ้าทำให้มีความสุข
ถ้าทำได้ก็สมควรที่จะทำ สมควรที่จะปฏิบัติ...”

“Self-Sufficiency
นั้นหมายความว่า พลิตอะไรมีพอที่จะใช้
ไม่ต้องไปขอซื้อคนอื่น อยู่ได้ด้วยตนเอง...”

“คนเราถ้าพอในความต้องการ ก็มีความโลภน้อย
เมื่อมีความโลภน้อยก็เบียดเบียนคนอื่นน้อย
ถ้าทุกประเทศมีความคิด-อันนี้ไม่ใช่เศรษฐกิจ
มีความคิดว่าทำอะไรต้องพอเพียง
หมายความว่า พอประมาณ ไม่สุดโต่ง ไม่โลภอย่างมาก
คนเราก็อยู่เป็นสุข...”

พระราชดำรัสในพระบาทสมเด็จพระเจ้าอยู่หัว
พระราชทานเนื่องในวโรกาสวันเฉลิมพระชนมพรรษา
ณ ศาลาดุสิดาลัย สวนจิตรลดา พระราชวังดุสิต
๕ ธันวาคม ๒๕๕๑



ภาคผนวก (2) อุดมการณ์ หลักการ และวิธีการสหกรณ์

อุดมการณ์	หลักการ	วิธีการ
ฮึดถือหลัก การช่วยตนเอง โดยร่วมกันดำเนินกิจการ เป็นหมู่คณะ (Self-Help Solidarity)	<ul style="list-style-type: none"> - เป็นสมาชิกของหมู่คณะ โดยสมัครใจ เปิดให้เข้า หรือออกจากสมาชิกได้ 	<ul style="list-style-type: none"> - จัดตั้งเป็นสหกรณ์ระดับท้องถิ่น ระดับประเทศ และระดับนานาชาติ - ร่วมมือกันระหว่างสหกรณ์ - ถ้าจำเป็นก็รับความช่วยเหลือจากผู้อื่นได้เป็นการชั่วคราวเท่านั้น และเฉพาะเพื่อพัฒนาหลักการช่วยตนเอง โดยร่วมกันทำกิจการเป็นหมู่คณะ
	<ul style="list-style-type: none"> - ส่งเสริมประโยชน์ของสมาชิก โดยการให้บริการ และการรับบริการระหว่างสหกรณ์กับสมาชิก 	<ul style="list-style-type: none"> - ห้ามมิให้ใช้ชื่อสหกรณ์เพื่อวัตถุประสงค์อื่นใด เว้นไว้แต่เพื่อส่งเสริมประโยชน์ของสมาชิก - สมาชิกหรือผู้ที่สมาชิกเลือกตั้งเป็นผู้กำหนดนโยบายของสหกรณ์ - ให้บริการใกล้เคียงต้นทุนของบริการ - ทำธุรกิจกับบุคคลผู้ไม่เป็นสมาชิก โดยจำกัดขอบเขต - ควบคุมกิจการสหกรณ์ประจำปี โดยผู้ตรวจสอบบัญชี
	<ul style="list-style-type: none"> - เจ้าของ (สมาชิก) และผู้ใช้บริการสหกรณ์เป็นคนเดียวกัน 	<ul style="list-style-type: none"> - สมาชิกแต่ละคนต้องเข้าร่วมกิจการของสหกรณ์ ทั้งด้านส่วนบุคคลและด้านการเงิน - สมาชิกเท่านั้นจึงจะมีสิทธิเป็นคณะกรรมการดำเนินการสหกรณ์ - จัดการทำธุรกิจกับผู้ไม่เป็นสมาชิก
ฮึดหลักประชาธิปไตย (Democracy)	<ul style="list-style-type: none"> - บริหารจัดการและควบคุมสหกรณ์ด้านองค์การ และด้านธุรกิจตามหลักประชาธิปไตย 	<ul style="list-style-type: none"> - การมีฐานะทางสังคมเท่านั้น - มีสิทธิออกเสียงคนหนึ่งเสียง - ทำการตัดสินใจโดยเสียงส่วนใหญ่ - อำนาจสูงสุดของการบริหารจัดการและควบคุม มาจากการประชุมใหญ่ของสมาชิก - สมาชิกทุกคนมีส่วนร่วมโดยตรงหรือ โดยอ้อมในการควบคุมสหกรณ์



อุดมการณ์	หลักการ	วิธีการ
ยึดถือประสิทธิภาพทางเศรษฐกิจ (Economy)	<ul style="list-style-type: none"> - ประสิทธิภาพทางเศรษฐกิจของวิสาหกิจสหกรณ์ ทั้งระยะยาวและระยะสั้น - ย่อมวัดด้วยผลกระทบบางทางเศรษฐกิจที่ส่งเสริมประโยชน์ของสมาชิก 	<ul style="list-style-type: none"> - นำวิธีการทันสมัยต่างๆ มาใช้ในการบริหารจัดการธุรกิจ - สมาชิกหรือผู้แทนที่สมาชิกเลือกตั้งเป็นผู้กำหนดนโยบาย - การจัดการมอบหมายให้แก่ผู้ทำงานประจำสำนักงานที่คัดเลือกที่ทำงานเต็มเวลาและที่ได้รับความจ้าง - จัดจ้างเจ้าหน้าที่ซึ่งมีความสามารถได้รับการฝึกอบรมมาเป็นอย่างดี - จัดหาเงินทุนได้เพียงพอ - ขนาดของธุรกิจต้องเพียงพอ - หากจำเป็นก็ทำธุรกิจเสริมกับผู้ไม่เป็นสมาชิก
ยึดถือหลักเสรีภาพ (Liberty)	<ul style="list-style-type: none"> - การรวมกันเป็นหมู่คณะโดยสมัครใจ 	<ul style="list-style-type: none"> - ไม่มีการบังคับให้เข้าร่วมเป็นหมู่คณะ - ไม่จำกัดสิทธิการลาออกจากสหกรณ์
	<ul style="list-style-type: none"> - เป็นองค์การมีอำนาจในการกำหนดวัตถุประสงค์ การตัดสินใจและการบริหารจัดการ 	<ul style="list-style-type: none"> - มวลสมาชิกมีเสรีภาพในการกำหนด และแก้ไขเพิ่มเติมข้อบังคับ - มวลสมาชิกมีเสรีภาพในการรับสมาชิกใหม่ - มวลสมาชิกมีเสรีภาพในการดำเนินกิจการร่วมกันของพวกเขาตามนโยบายที่พวกเขาที่กำหนดขึ้นภายในระบบเศรษฐกิจของประเทศ
ยึดถือหลักเสมอภาค (Equity)	<ul style="list-style-type: none"> - จัดสรรโดยเหมาะสมและยุติธรรม ซึ่งผลประโยชน์ที่เกิดจากการดำเนินวิสาหกิจสหกรณ์ 	<ul style="list-style-type: none"> - จำกัดจำนวนหุ้นที่สมาชิกแต่ละคนจะถือได้ - จำกัดอัตราเงินปันผลตามหุ้นที่ชำระแล้ว - จัดเงินเฉลี่ยคืนตามส่วนแห่งธุรกิจที่สมาชิกได้ทำกับวิสาหกิจสหกรณ์
ยึดถือหลักการเห็นแก่ประโยชน์ของผู้อื่น (Altruism)	<ul style="list-style-type: none"> - เปิดรับสมาชิกเสมอไป 	<ul style="list-style-type: none"> - ไม่มีข้อกีดกันการรับสมาชิกใหม่ - ไม่แบ่งแยกบุคคลใดๆ เพราะศาสนา เชื้อชาติ หรือความเชื่อถือทางการเมือง - สมาชิกเก่าและสมาชิกใหม่มีสถานะเท่าเทียมกัน
	<ul style="list-style-type: none"> - ไม่ให้จำแนกเงินทุนสำรองแก่สมาชิก เพราะถือเป็นทุนของสังคมหรือหมู่คณะ 	<ul style="list-style-type: none"> - ห้ามไม่ให้สมาชิกคนใดเรียกร้องส่วนแบ่งใดๆ จากทุนสำรอง - เมื่อเลิกสหกรณ์ก็ไม่ให้นำเงินที่เหลือจากจ่ายชำระหนี้สินจ่ายคืนค่าหุ้นจ่ายเป็นเงินปันผลจ่ายเป็นเงินเฉลี่ยคืนตามเกณฑ์ที่กำหนดไว้มาแบ่งปันสมาชิกตามส่วนแห่งหุ้น (เหมือนบริษัท) แต่ให้ออนให้แก่สหกรณ์อื่นหรือแก่สันนิบาตสหกรณ์แห่งประเทศไทย (พ.ร.บ. สหกรณ์ของไทย)



อุดมการณ์	หลักการ	วิธีการ
ยึดถือหลักการทำสังคมให้เจริญก้าวหน้าโดยให้การศึกษ (Social advancement through education)	- ส่งเสริมเผยแพร่การศึกษา (เรื่อง สหกรณ์หรือเกี่ยวกับสหกรณ์)	- จัดให้มีคณะกรรมการศึกษาในทุกสหกรณ์เป็นส่วนหนึ่งของโครงสร้างด้านองค์การของสหกรณ์ - ให้มีระเบียบข้อบังคับสำหรับจัดสรรเงินส่วนเกินสุทธิประจำปี (กำไรสุทธิประจำปี) ตามอัตราร้อยละที่กำหนดไว้เพื่อเป็นทุนให้การศึกษา - กำหนดมาตรฐานขั้นต่ำไว้ล่วงหน้าในเรื่องการศึกษอบรมของผู้จะเป็นสมาชิก ของสมาชิกที่จะดำรงตำแหน่งในสหกรณ์ เช่น กรรมการ, ผู้ตรวจสอบกิจการ เจ้าหน้าที่ และของผู้เป็นสมาชิกอยู่แล้ว รวมทั้งการให้ข่าวสารแก่ประชาชนทั่วไป

ที่มา : ศาสตราจารย์ ดร.ฮันส์ - เอช มิงเนอร์ (Huns - H Munkner) ; Cooperative Principles and Cooperative Law, Marburg, Germany, 1974, หน้า 14 - 17 ที่แก้ไขเพิ่มเติม. อาบ นคะจิต ผู้แปล



การสร้างคุณค่าสหกรณ์ : มิติด้านการลงทุนทางสังคมของ สอ.มก.

รศ. จุฑาทิพย์ ภัทราวาท

ในยุคที่สังคมเผชิญปัญหาวิกฤตศรัทธาอย่างรุนแรงเช่นในปัจจุบัน และลุกลามไปทุกหย่อมหญ้า ทั้งในระดับประเทศ องค์กร ชุมชน และแม้แต่ในครอบครัว โดยมีสาเหตุสำคัญมาจากความเสื่อมถอยด้านค่านิยมอันดีงาม ไม่ว่าจะเป็น ความสามัคคี ความอ่อนน้อมถ่อมตน ความเอื้อเฟื้อเผื่อแผ่ และความเมตตากรุณาที่พึงมีต่อกัน จนในที่สุด รัฐบาลต้องหันเหทิศทางการกำหนดเป้าหมายการพัฒนาประเทศจากการให้ความสำคัญกับตัวชี้วัดความเจริญเติบโตด้านเศรษฐกิจ มาเป็น **“การสร้างสังคมอยู่เย็นเป็นสุข”**

บทบาทของ สอ.มก. ที่ผ่านบท

ความโดดเด่นของ สอ.มก. ที่ต้องขอชื่นชม ฝ่ายบริหารจัดการ สอ.มก. คือ เรื่องของการสร้างคุณค่าแก่สังคมมหาวิทยาลัยเกษตรศาสตร์ โดยการดำเนินภารกิจทำให้บริการสมาชิก ในเรื่องการส่งเสริมการออม การให้เงินกู้ การจัดสวัสดิการ ควบคู่ไปกับการเกื้อหนุนกิจการของมหาวิทยาลัย ภายใต้กรอบของข้อบังคับที่ดำเนินการได้ ภายใต้วิสัยทัศน์ที่ สอ.มก. กำหนดไว้ในประเด็นของการเป็น **“คู่มือสมาชิกและประชาคม มก.”**

บริบทการเกื้อหนุนกิจการของมหาวิทยาลัย ที่กล่าวมาข้างต้นนั้น ถือเป็นบริบทการสร้างคุณค่าทางสังคมที่ สอ.มก. มอบแก่สังคมคนมหาวิทยาลัยเกษตรศาสตร์ ซึ่งย่อมจะเป็นไปไม่ได้ หากคณะกรรมการดำเนินการ และสมาชิก ไม่ตระหนักในเรื่องคุณค่าทางจริยธรรมที่นักสหกรณ์ทั่วโลกได้กำหนดไว้ ในประเด็นของ**ความรับผิดชอบต่อสังคม และการเอื้ออาทรต่อผู้อื่น**

ปัจจุบันสหกรณ์ออมทรัพย์หลายแห่งได้มองเห็นคุณค่า ที่ สอ.มก. สร้างแนวปฏิบัติที่เป็นตัวอย่างที่ดี และได้นำไปปฏิบัติในสหกรณ์ของตน ไม่ว่าจะเป็นเรื่องการจัดสวัสดิการ และการเกื้อหนุนหน่วยงานต้นสังกัดของตน



การลงทุนทางสังคม : สินทรัพย์ที่ต้องสร้างเพื่อความยั่งยืน

ในมิติของนักลงทุน มุมมองในด้านความมั่นคงของการเป็นสถาบันการเงินย่อมต้องให้ความสำคัญกับสินทรัพย์ทางการเงิน ได้แก่ ทุนเรือนหุ้น เงินรับฝาก เงินสำรอง ทุนสะสมต่างๆ ของสหกรณ์ แต่ในมุมมองของ**การเป็นสหกรณ์**นั้น ทรัพยากรบุคคล ทั้งสมาชิก คณะกรรมการดำเนินการ ฝ่ายจัดการ ถือเป็นสินทรัพย์ที่จะก่อให้เกิดความมั่นคงของสหกรณ์ไม่ยิ่งหย่อนไปกว่าสินทรัพย์ทางการเงิน ดังนั้น นักสหกรณ์จึงให้ความสำคัญกับเรื่องคุณค่าสหกรณ์ (Cooperative values) ที่สมาชิกสหกรณ์ต้องตระหนักเห็นความสำคัญและยึดถือปฏิบัติอย่างเป็นรูปธรรม โดยเชื่อมั่นว่าการยึดถือปฏิบัติในเรื่องคุณค่าสหกรณ์ของสมาชิกจะก่อให้เกิดจิตสำนึก ความร่วมมือ และปฏิบัติภารกิจในความรับผิดชอบของตนได้อย่างถูกต้องเหมาะสม

คุณค่าสหกรณ์ (Cooperative values) ประกอบด้วย

- การช่วยเหลือตนเอง (Self help)
- การรับผิดชอบต่อตนเอง (Self responsibility)
- ประชาธิปไตย (Democracy)
- ความเที่ยงธรรม (Equity)
- ความเสมอภาค (Equality)
- ความซื่อสัตย์ (Honesty)
- การเปิดใจกว้าง (Openess)
- ความรับผิดชอบต่อสังคม (Social responsibility)
- การเอื้ออาทรต่อผู้อื่น (Caring for others)

แนวทางที่ดำเนินได้ก่อนอื่น คือ ให้เริ่มจากตนเอง สมาชิกสหกรณ์ทุกคนสามารถนำเอาคุณค่าสหกรณ์ไปถือปฏิบัติในชีวิตประจำวันได้ ปัจจุบันมีผู้นำในหลายสหกรณ์ เรียกคุณค่าสหกรณ์เหล่านี้ว่าเป็น**“ศีลสหกรณ์”** และเชื่อมั่นว่า **“ศีลสหกรณ์ทั้ง 9 ประการ”** หากคนในสหกรณ์นำไปปฏิบัติแล้วจะก่อให้เกิดสังคมเป็นสุขในสหกรณ์ที่ตนเป็นเจ้าของด้วยคุณค่าของตนเอง

การรณรงค์เรื่องคุณค่าสหกรณ์ หรือศีลธรรม 9 ประการดังกล่าว เป็นเรื่องที่ สอ.มก. น่าจะถือเป็นการกิจสำคัญที่ต้องดำเนินการควบคู่ไปกับการบริหารจัดการในสินทรัพย์ทางการเงิน เพราะ **“กำไร”** ที่ได้จากการลงทุน ดังกล่าว นอกจากจะเกิดผลดีต่อ สอ.มก. แล้ว ยังจะช่วยสร้างสังคมเป็นสุขในรั้วมหาวิทยาลัยเกษตรศาสตร์อีกด้วย



ไม่ง่ายสำหรับ

การบริหารจัดการ...สอ.มก. อีกต่อไป

ดร.วิวัฒน์ แดงสุภา

ที่ ว่าเป็นหมื่นล้านแล้วจะสบายนั้นไม่จริงเลย ยิ่งทุนทรัพย์มากยิ่งขึ้น ยิ่งเหนื่อย ยิ่งต้องใช้ความรู้ความสามารถ และที่สำคัญคือ**จะต้อง** **ระมัดระวังและติดตามอย่างใกล้ชิดตลอดเวลา** **ประมาณไม่ได้**อย่าง **เด็ดขาด**

ควรจะต้องพัฒนาการบริหารจัดการอย่างไรดี ถึงจะได้สบายใจ และพึงพอใจกันทุกๆ ฝ่าย ควรจะต้องช่วยกันคิด พิจารณาหาแนวทางที่เหมาะสมถูกต้อง เพื่อให้สหกรณ์ออมทรัพย์ มก. ของเราซึ่งยืนยงมาถึง 48 ปี (4 รอบ) แล้ว จะได้ก้าวเดินต่อไปด้วยดีอีกนานเท่านานต่อไปเรื่อยๆ อย่าง **“ไม่ยิ่งหยูด มันคงที่สุด”** ดังคำขวัญที่ว่าไว้

ทำไมถึงไม่ง่าย ในการบริหารจัดการ สอ.มก. พอสรุปได้ดังนี้ :-

1. **เงินในสหกรณ์ส่วนใหญ่ไม่ใช่เงินเย็น** หรือ **“ของตาย”** เพราะเป็น **เงินฝาก** สามารถเข้า-ออกได้เสมอ ถ้าปรับเปลี่ยนอัตราดอกเบี้ยไม่ทันต่อสถานการณ์ หรือมีวิกฤตศรัทธาต่างๆ เกิดขึ้น ผู้บริหารจึงต้องระมัดระวังตลอดเวลา สมาชิกหรือผู้ฝากเงินส่วนใหญ่โดยเฉพาะผู้ที่มีเงินออมจำนวนมาก มีความตื่นตัวมากขึ้นพร้อมจะชักย้ายถ่ายเทเงินอยู่เสมอ จึงต้องบริหารจัดการเงินแข่งขันกับสถาบันการเงินภายนอก ระดับชาติและระดับโลกด้วย

2. **เงินส่วนใหญ่ต้องนำไปลงทุน** ให้เกิดกำไรหรือส่วนเหลื่อมมาคืนเป็นรายได้หรือกำไรให้กับสมาชิก จึงต้องไปลงทุนแข่งกับเขาภายนอกสหกรณ์ในระดับชาติและระดับโลกอีกเช่นกัน ซึ่งไม่ใช่ **“หมู หมู”** อีกต่อไป

3. **การบริการสมาชิกวันเว้นวันจะยิ่งยุ่งยากและซับซ้อนมากขึ้น** ทั้งในด้านบริการให้เงินกู้ และบริการด้านสวัสดิการต่างๆ มากมาย ถ้าสิ่งเหล่านี้มี**การยึดถือระเบียบกฎเกณฑ์โดยเคร่งครัด** ก็คงไม่ยากนัก แต่การที่สมาชิกหรือ **“เจ้าของสหกรณ์”** มักจะมีคำร้องขอยกเว้นระเบียบกัน



มากมายเกินจำเป็น ทำให้เสียเวลาในการประชุมและยากต่อการตัดสินใจโดยไม่จำเป็น คือ โดยแท้จริงแล้ว บางครั้ง “ผู้ร้องก็ไม่จำเป็นต้องร้องและคณะกรรมการก็ไม่จำเป็นต้องเสียเวลาในการนำมาพิจารณาด้วยซ้ำ” แต่นี้เป็นสหกรณ์ จำต้องรับฟังและพิจารณาทุกเรื่อง ทั้งคณะกรรมการและเจ้าหน้าที่จึงต้องวุ่นวายกันตลอดเวลา **ยากเกินที่จะจัดระบบระเบียบให้ลงตัว**

4. **ลักษณะสมาชิกกำลังเปลี่ยนไป** จากที่เคย**มั่นคงถาวร เป็นข้าราชการในระบบราชการมาเปลี่ยนเป็นพนักงานนอกระบบ รวมทั้งเป็นลูกจ้างนอกระบบในหลายรูปแบบ ซึ่งมีความมั่นคง น้อยลงอย่างแน่นอน** สิ่งเหล่านี้เป็นรากฐานสำคัญในการบริการด้านการเงินต้องเปลี่ยนแปลงตามไปด้วย โดยเฉพาะการให้ บริการด้านเงินกู้ที่ต้องกระทำอย่างระมัดระวังและรอบคอบยิ่งขึ้น หรือพูดว่าจะ**ทำงานง่ายขึ้น อย่างที่เคยไม่ได้อีกแล้ว**

นอกจากลักษณะของสมาชิกตามระบบต้องเปลี่ยนไปแล้ว ลักษณะทางด้านจิตใจและความคิดเกี่ยวกับ **“น้ำใจสหกรณ์”** ที่ว่า **“ช่วยเหลือตนเองและช่วยเหลือกันและกัน”** ก็เปลี่ยนไปด้วย ลักษณะการคิดเล็กคิดน้อย และมองมุ่งแต่ผลประโยชน์ตนเองเป็นหลักจะเพิ่มมากขึ้นเรื่อยๆ ความละเอียดอ่อนทุมหมึ่มในการคิดพิจารณา จึงยิ่งต้องละเอียดอ่อนมากขึ้นตามมา ลักษณะ **“มองหน้า-รู้ใจกัน”** เหมือนแต่ก่อนนับวันจะยิ่งน้อยลงไป

5. **สหกรณ์ออมทรัพย์แม้จะเป็นของดีกรณีบุคคลอิสระก็จริง แต่มีความแน่นอนอยู่ก็ขย** มหาวิทยาลัย อย่างหลีกเลี่ยงไม่ได้ ดังคำกล่าวของท่านวิโรจน์ที่ว่า **“ถ้ามหาวิทยาลัยอยู่ได้ สหกรณ์ก็อยู่ได้ ถ้ามหาวิทยาลัยอยู่ไม่ได้ สหกรณ์ก็คงอยู่ไม่ได้”** และเมื่อมหาวิทยาลัยไม่ค่อยเข้มแข็งสหกรณ์ก็คงไม่ค่อยสบายใจไปด้วยเช่นกัน จึงไม่พ้นที่จะต้องอิงเอนตามสถานะภาพของมหาวิทยาลัยด้วย

สหกรณ์ออมทรัพย์มหาวิทยาลัยเกษตรศาสตร์ จำกัด ของเราเคยต้อง**มีอธิการบดี ผู้บริหารสูงสุด เป็นประธานกรรมการมาโดยตลอด**แต่ขณะนี้เกือบหนึ่งปีแล้วที่เรายังไม่มีอธิการบดีตัวจริง จึง**ทำให้สหกรณ์เราว่างประธานกรรมการ จึงยอมต้องขาดความเข้มแข็งไปบ้างเช่นกัน** ก็ได้แต่หวังว่าคงจะได้อธิการบดีแท้จริงมาเป็นประธานกรรมการสหกรณ์ออมทรัพย์ของเราในเร็ววันนี้อย่างแน่นอน

6. **การบริหารติดตามหนี้เสียหรือหนีที่ไม่ก่อให้เกิดรายได้** ที่ภาษาสหกรณ์เรียกอย่างเพราะฝรั่งว่า **“หนี้สงสัยจะสูญ”** จริงแล้วก็มีไม่มากนอกจากสมาชิกเราก็เพียงเล็กน้อยแต่ที่สำคัญคือจาก **สหกรณ์เคหเกษตรและสหกรณ์ จำกัด** ซึ่งจัดตั้งโดยผู้บริหารระดับสูงของกระทรวงเกษตรและสหกรณ์ในอดีต ตั้งแต่ระดับปลัดกระทรวงหรือเป็นนายทะเบียนสหกรณ์ในขณะนั่นเอง เป็นประธานกรรมการและบรรดาอธิบดี หรืออย่างน้อยก็รองอธิบดี มาร่วมเป็นกรรมการดำเนินการกันอย่างพร้อมเพรียง แต่แล้วสุดท้ายก็ต้องเลิกล้มไป เพราะความเลอะเทอะในการบริหารจัดการ เพราะขาดความรับผิดชอบและเอาใจใส่ แต่มันมาอยู่ยากเสียเวลา เปลืองค่าใช้จ่ายในการฟ้องร้องติดตามจัดการหนี้สินกับ สอ.มก. เราติดต่อกันหลายปียากที่จะจบสิ้น และนี่ก็เป็นหน้าที่สำคัญของคณะกรรมการดำเนินการ ที่จะต้องบริหารจัดการให้ลุล่วงถึงที่สุดแม้จะยากเย็นอย่างไรก็ตาม มันไม่ง่ายแต่ต้องทำโดยไม่ปล่อยปละละเลย

7. **การบริหารจัดการกับ KU-HOME หรือ อาคาร สอ.มก. 36 ปี** นั้น สหกรณ์ออมทรัพย์ลงทุนสร้าง แล้วจำให้มหาวิทยาลัยเป็นเจ้าของ มหาวิทยาลัยก็มอบให้สหกรณ์บริหารจัดการเพื่อเอาทุนคืนภายใน 30 ปี โดยมีคณะกรรมการร่วมระหว่างผู้บริหารมหาวิทยาลัยกับผู้บริหารสหกรณ์ และได้ให้บริษัท



เข้ามาเช่าดำเนินการ ซึ่งก็น่าจะหาค่าเช่าอย่างเดียว แต่โดยลึกลงไปแล้ว มันไม่ง่ายอย่างที่คิด เพราะต้องมีปัญหายุ่งยากมากมายหลายประการให้ต้องพิจารณาดำเนินการอยู่ตลอดเวลา ทั้งนี้เพราะอะไร ก็แล้วแต่ **ถ้าเริ่มต้นไม่ดีแล้ว มันก็ยากที่จะราบรื่นได้โดยง่าย** ก็ต้องถือว่าคณะกรรมการจะได้มีโอกาสใช้ความรู้ความสามารถเต็มที่ และเป็นการสร้างเสริมประสบการณ์อย่างหนึ่ง **แต่ก็ทำให้ปวดเศียรเวียนเกล้าได้พอสมควร**

๘. คณะกรรมการเป็นเพียงอาสาสมัครต้องรับผิดชอบสูงแต่มีเวลาน้อย ต้องยอมรับความจริงที่ว่าคณะกรรมการดำเนินการสหกรณ์ที่ได้รับเลือกตั้งเข้ามาบริหารงานของสหกรณ์ออมทรัพย์อันมีภารกิจมากมาย โดยเฉพาะเงินอย่างเดียวก็น่าเป็นหมื่นล้านแล้ว และยังมียางอื่น ๆ มากมายซึ่งท่านสมาชิกก็ทราบที่อยู่แล้ว ตามกฎหมายนั้น คณะกรรมการจะต้องรับผิดชอบในการบริหารงานเหล่านี้ แล้วคณะกรรมการดำเนินการเหล่านั้นเป็นใคร มีความรู้ความสามารถและประสบการณ์แค่ไหน ก็พอจะรู้ๆ กันอยู่ อาศัยแต่ความจริงใจ และสุจริตใจเพียงอย่างเดียวอาจจะไม่เพียงพอก็ได้ แต่ที่สำคัญกว่านั้น คือ **การใช้เวลา ต้องมีเวลาพอ** ที่จะมาประชุม มาคิดพิจารณา มาศึกษาข้อมูลอย่างรอบคอบก่อนตัดสินใจ เพื่อความถูกต้องและเหมาะสม ยากสิที่คณะกรรมการจะเพียงแต่มอบนโยบาย แล้วให้ฝ่ายจัดการไปตัดสินใจทำเอง บางอย่างหรือแทบทุกอย่าง คณะกรรมการจะต้องลงมือทำเอง เพราะเจ้าหน้าที่เราไม่ได้ฝึกฝนมาเป็นมืออาชีพที่แท้จริงดังจะได้กล่าวต่อไป คณะกรรมการดำเนินการบางครั้งต้องเสียสละ หรือ **“ละทิ้ง”** งานประจำ เพื่อมาปฏิบัติหน้าที่ให้กับสหกรณ์ (แม้จะถือว่าเป็นการปฏิบัติหน้าที่ราชการเช่นกันตามระเบียบสำนักนายกรัฐมนตรีก็ตาม) กรรมการบางท่านก็ต้องบ่นว่าเหนื่อย แต่ด้วยความรับผิดชอบก็ต้องยอม และพยายามแบ่งแยกตัวแบ่งแยกเวลาปฏิบัติหน้าที่ให้ดีที่สุด

ผู้ที่อาสาหรือเสียสละเข้ามาเป็นคณะกรรมการสหกรณ์ออมทรัพย์มหาวิทยาลัยเกษตรศาสตร์ จำกัด มองดูภาระหน้าที่ประจำของตนเองให้ถ่องแท้ก่อน และเมื่อเข้ามาทำหน้าที่แล้ว ก็จะต้องยอมมอบเวลาให้กับสหกรณ์อย่างเพียงพอตามสมควร เพราะงานในสหกรณ์ขณะนี้ไม่ง่ายอย่างที่คิดเสียแล้ว และอาจเสียหายได้หากทอดทิ้งและไม่รอบคอบพอในการตัดสินใจ

สุภาชิตปัจจุบัน “ซ้ำซ้ำ จะไม่ได้พริ้วสักเล่ม”

๙. เจ้าหน้าที่สหกรณ์ไม่ใช่มืออาชีพที่แท้จริง ต้องยอมรับว่าเจ้าหน้าที่สหกรณ์ออมทรัพย์มหาวิทยาลัยเกษตรศาสตร์ จำกัด แม้ส่วนใหญ่จะขยันขันแข็ง และซื่อสัตย์สุจริตในการทำงานอย่างมาก แต่เขาเหล่านั้นไม่ได้รับการฝึกฝนและหรือมีประสบการณ์พอที่จะวิเคราะห์และตัดสินใจเองได้ เอาแค่พอให้ข้อมูลและเสนอแนะได้บ้างก็น่าจะพอใจแล้ว แต่ก็ไม่อยู่ในขั้นไว้วางใจ หรือคณะกรรมการจะมอบหมายให้ทำการแทนได้ เพราะเขาเหล่านั้นยังไม่ถึงขั้นมืออาชีพที่แท้จริง จึงเป็นการยากที่คณะกรรมการบริหารหรือคณะกรรมการบริหารการเงิน โดยเฉพาะจะต้องมาประชุมวิเคราะห์และตัดสินใจเองอยู่ดีนั้นแหละ เพราะโดยกฎหมายแล้วคณะกรรมการจะต้องรับผิดชอบร่วมกันทั้งหมด การตัดสินใจใดๆ จึงต้องอาศัยมติที่ประชุมแทบทั้งนั้น นี่คือการบริหารจัดการของสหกรณ์

ก็ได้แต่หวังว่าในอนาคตเจ้าหน้าที่สหกรณ์เราคงจะเก่งกล้าสามารถมากขึ้นๆ จนกระทั่งเป็นมืออาชีพที่แท้จริง พอที่คณะกรรมการจะได้วางใจและเชื่อถือได้ ก็พอจะช่วยให้คณะกรรมการไม่ต้องเหน็ดเหนื่อยกาย



และต้องสละเวลาและสละสมองมากนัก เพราะทำไปๆ นานๆ เข้าก็คงจะเก่งเองดังคำพังเพยที่ว่า **“สิบรู้ ไม่เท่าเคย”**

10. **คณาจารย์ในสหกรณ์จัดให้เป็นระบบยาก** การสหกรณ์เป็นทั้งธุรกิจและสวัสดิการผสมปนเปกันอยู่ มีทั้งต้องถูกต้อง ชัดเจน เครื่องครัด เอื้ออาทร และหละหลวมปนๆ กันอยู่ มีงานต่างๆ ร้อยแปดพันประการรวมกันยากที่จะปฏิเสธได้ เจ้าหน้าที่จึงต้อง “รอบรู้” และทำได้หลายๆ อย่างแม้จะต้องถนัดและชำนาญการในบางเรื่องก็จริง แต่ต้องช่วยเหลือร่วมมือกันด้วย เคยว่าจ้างผู้ชำนาญการมาวิเคราะห์หัดแล้วทั้งนี้ 3 ส. 5 ส. 10 ส. ก็ทำแล้ว ก็ยัง ส.ก.ป. เหมือนเดิม สรุปแล้วก็ให้งานสำเร็จลุล่วงออกมาอย่างถูกต้องรวดเร็ว ทันกาล ก็แล้วกัน ยากที่คณะกรรมการจะเจ้ายศ เจ้าอย่าง ให้เป๊ะเป๊ะเป็นระเบียบไปทุกอย่างเสมอไปไม่ได้ ก็คงต้องพยายามกันต่อไป การสั่งสอน อบรม และพร้อมให้อภัยแก่กัน จึงมีอยู่โดยลึกลับๆ แล้ว กรรมการ เจ้าหน้าที่ จะต้อง **“รัก-เคารพ”** **ซึ่งกันและกัน** ทุกคนจึงต้องละลายพฤติกรรม หรือทำให้ได้อย่างนี้ทุกคน การทำงานก็จะลุล่วงไปด้วยดี

โดยสรุปแล้ว แม้งานสหกรณ์จะนับวันจะหนัก และสลับซับซ้อนยิ่งขึ้นและยากแก่การบริหารจัดการมากขึ้นก็จริงแต่สิ่งเหล่านี้ก็คงไม่พ้นขีดความสามารถของคณะกรรมการและเจ้าหน้าที่ ซึ่งส่วนใหญ่จะเพียบพร้อมประสบการณ์มาแล้วเป็นส่วนใหญ่ ขออย่างเดียว **“อย่าได้ประมาท เป็นอันขาด”** และต้องยอมเสียสละเวลามาร่วมกันวิเคราะห์ตัดสินใจและรับผิดชอบ ด้วยความเต็มใจอย่างสม่ำเสมอ แต่อย่าลืมหาสมาชิกก็ต้องให้ความร่วมมือร่วมใจด้วยดีในการสอดส่องดูแล แนะนำคณะกรรมการ และ เจ้าหน้าที่ อย่างไม่ละเลย แล้ว **สอ.มก.** ก็จะเป็น **“ส.บ.ม.ย.ท.ย.น.น.”**

CHAIR MAKER

เหล็ก อลูมิเนียม สแตนเลส

รับทำเก้าอี้

(662) 616-2711-3, (662) 616-3811-3 Email : chairmaker@loxinfo.co.th

บริษัท แชร์แมคเกอร์ จำกัด

199/1-2 ถนนวิภาวดีรังสิต แขวงสามเสนใน เขตพญาไท กรุงเทพฯ 10400

โทรศัพท์ 02-616-2711-3, 02-616-3811-3 โทรสาร 02-616-2715

e-mail : chairmaker@loxinfo.co.th Website : www.chair-maker.com



แผนงานการพัฒนาาระบบสารสนเทศและ เทคโนโลยีในการให้บริการของ สอ.มก. ในปี 2550

ดร.ปรีชา สิทธิธรรมไกร

สหกรณ์ออมทรัพย์มหาวิทยาลัยเกษตรศาสตร์ จำกัด (สอ.มก.) ได้เริ่มดำเนินการพัฒนาระบบบริการของสหกรณ์ตามโครงการสหกรณ์อิเล็กทรอนิกส์หรืออีโคอป ซึ่งเป็นรูปแบบการบริการของสถาบันการเงินโดยใช้เครื่องมืออุปกรณ์มาช่วยอำนวยความสะดวก รวดเร็วและลดข้อจำกัดในเรื่องเวลาในการให้บริการ ในรูปแบบนี้สหกรณ์ออมทรัพย์ยังคงให้บริการต่อสมาชิกหน้าเคาน์เตอร์ในรูปแบบเดิมในสำนักสาขาที่ให้บริการปัจจุบัน และยังสามารถพัฒนาบริการเพิ่มเติมทางอิเล็กทรอนิกส์ในรูปแบบต่างๆ ได้แก่ การรับจ่ายเงินผ่านระบบเครือข่าย เอทีเอ็ม มีระบบอัปเดตสมุดคู่ฝากแบบบริการตนเอง (Automatic Passbook Update Machine) ระบบรับเงินเดือนผ่านเอทีเอ็มของสหกรณ์ ระบบบริการ โคออปโฟน (Coop Phone - Voice on demand) ซึ่งสมาชิกสามารถสอบถามข้อมูลและทำรายการที่กำหนดผ่านโทรศัพท์ได้ การนำระบบทำรายการหรือสอบถามข้อมูลผ่านหน้าจอสัมผัสด้วยตนเอง (ระบบKiosk) ในระบบนี้ถ้าเป็นการสอบถามข้อมูลทั่วไปของสหกรณ์สามารถกดสอบถามได้ทันที แต่ถ้าเป็นรายการเฉพาะตัวบุคคลจะต้องใช้ควบคู่กับบัตรสมาชิกเอทีเอ็มในการรูดและคีย์รหัสผ่านให้ถูกต้องจึงจะทำรายการได้ การนำระบบอินเทอร์เน็ตและอินทราเน็ต (Internet and Intranet) มาประยุกต์ในการบริการของสหกรณ์เพื่อลดข้อจำกัดในด้านระยะทาง เพื่อให้สมาชิกสามารถติดต่อทำธุรกรรมกับสหกรณ์ได้สะดวกรวดเร็วขึ้น เช่น การพิมพ์แบบคำขอต่างๆ ผ่านทางเว็บไซต์ของสหกรณ์ การทำรายการผ่านเว็บไซต์ เป็นต้น การประยุกต์ระบบการประชุมทางไกล (Net-Meeting หรือ Tele-Meeting) ในการประชุมกรณีฉุกเฉินของคณะกรรมการหรือผู้แทนที่อยู่ต่างพื้นที่ และระบบสินเชื่ออิเล็กทรอนิกส์ซึ่งในระบบนี้สมาชิกผู้ได้รับอนุมัติวงเงินสินเชื่อสามารถเรียกเงินสดจากตู้เอทีเอ็มได้เมื่อต้องการ

นับตั้งแต่เริ่มดำเนินโครงการพัฒนามาจนกระทั่งปัจจุบัน สหกรณ์ได้พัฒนาสำเร็จแล้วในหลายอย่าง อาทิ 1) การดำเนินการเชื่อม



โครงการให้บริการผ่านระบบเครือข่ายเอทีเอ็มแบบออนไลน์ ซึ่งขั้นตอนนี้สหกรณ์ได้ดำเนินการโดยได้จัดทำโครงการบัตรสมาชิกสหกรณ์และเอทีเอ็ม พร้อมสนับสนุนค่าธรรมเนียมรายปีเหมาจ่ายให้ สหกรณ์ได้ร่วมพัฒนาระบบเอทีเอ็มอินเทอร์เน็ตและพัฒนาซอฟต์แวร์ที่เกี่ยวข้องกับระบบงาน การปรับเปลี่ยนโปรแกรมระบบจัดการฐานข้อมูลให้ได้มาตรฐาน ซึ่งปัจจุบันได้ดำเนินการสำเร็จเรียบร้อยสามารถเชื่อมโยงเครือข่ายออนไลน์กับธนาคารไทยพาณิชย์ และสามารถเปิดให้บริการถอนเงินแบบออนไลน์กับบัญชีเงินฝากซึ่งสมาชิกฝากไว้กับสหกรณ์ได้ 2) การดำเนินการปรับปรุงมาตรฐานระบบความปลอดภัยเครือข่ายคอมพิวเตอร์ของสหกรณ์ตามข้อเสนอแนะของธนาคาร สำหรับในขั้นตอนนี้สหกรณ์ได้ดำเนินการเกี่ยวกับมาตรฐานของระบบสำรองไฟฟ้าสำหรับเครือข่ายซึ่งปัจจุบันสามารถสำรองได้ 120 นาที การสำรองระบบสัญญาณเครือข่าย การปรับปรุงห้องควบคุมระบบเครือข่าย การติดตั้งระบบไฟร์วอลล์ (Firewall) เพื่อเพิ่มความปลอดภัยให้กับระบบข้อมูล 3) การพัฒนาสาขาออนไลน์ระหว่างวิทยาเขตบางเขนและกำแพงแสน ซึ่งภายใต้ระบบสาขาออนไลน์นี้สมาชิกสามารถรับบริการหน้าเคาน์เตอร์ทั้งในด้านการทำรายการเงินฝากและสินเชื่อ โดยเฉพาะอย่างยิ่งการให้บริการแบบฝากถอนต่างสาขา

สำหรับแผนงานและภารกิจในการพัฒนาระบบสารสนเทศและเทคโนโลยีในการให้บริการของสอ.มก.ที่จะดำเนินการในปี 2550 มีดังนี้

1. การแบ่งกลุ่มผู้ใช้ และกำหนดหน้าที่รับผิดชอบการใช้ระบบ e-Document
2. พัฒนาซอฟต์แวร์โปรแกรมคอมพิวเตอร์ระบบงานต่างๆ ได้แก่
 - 2.1 ระบบเงินกู้ถูกเงินอิเล็กทรอนิกส์ผ่านระบบหน้าจอสัมผัส โดยสมาชิกผู้ได้รับอนุมัติวงเงินสินเชื่อสามารถเรียกเงินสดจากตู้เอทีเอ็มได้
 - 2.2 ระบบโปรแกรมเงินฝากประจำ 18 เดือน(เพิ่มเติม)
 - 2.3 ระบบบริการสหกรณ์ทางโทรศัพท์ (Coop-Phone)
 - 2.4 ระบบตัวสัญญาใช้เงิน
 - 2.5 ระบบพัสดุ
 - 2.6 ระบบสารสนเทศบุคลากร(เจ้าหน้าที่สหกรณ์)
 - 2.7 ระบบสารสนเทศจัดเก็บประวัติการอบรมสัมมนาของสหกรณ์
 - 2.8 โปรแกรมตรวจสอบสิทธิกับเว็บไซต์
 - 2.9 โปรแกรมคำนวณประมาณการดอกเบี้ยเงินฝากพึงรับบนเว็บไซต์
 - 2.10 ระบบส่งข่าวอิเล็กทรอนิกส์หรือ ระบบ SMS ส่งข่าวสารให้สมาชิก
3. ระบบจุดบริการตนเองของสหกรณ์ ตามโครงการ “สหกรณ์ 24 ชั่วโมง” ซึ่งประกอบด้วย ระบบสอบถามข้อมูลอัตโนมัติผ่านหน้าจอสัมผัส (Kiosk) ตู้รับเงินสด (ATM) และระบบปรับสมุดคู่ฝากอัตโนมัติ (Auto Update Passbook) ซึ่งขั้นตอนการดำเนินการ ดังนี้



- 3.1 ระยะแรกดำเนินการจัดสร้างตู้จุดบริการสหกรณ์ 24 ชั่วโมง ที่สำนักงานวิทยาเขตบางเขน เมื่อดำเนินการติดตั้งระบบและซอฟต์แวร์เรียบร้อยแล้วจะทำการทดสอบระบบงานนำร่อง 2 เดือน
- 3.2 ระยะที่สองดำเนินการจัดสร้างตู้จุดบริการสหกรณ์ 24 ชั่วโมง เพิ่มอีก 3 พื้นที่ ได้แก่ วิทยาเขตกำแพงแสน วิทยาเขตศรีราชา และวิทยาเขตสกลนคร
4. ปรับเปลี่ยนสมุดคู่มือใหม่
5. เพิ่มคอมพิวเตอร์ในการดำเนินงานของสหกรณ์ จำนวน 5 เครื่อง เพื่อทดแทนเครื่องหน้าเคาน์เตอร์เงินฝาก และวิทยาเขตกำแพงแสน

การพัฒนาาระบบสารสนเทศและเทคโนโลยีในการให้บริการของสหกรณ์เพื่อสร้างศักยภาพ แข่งขันชั้นในการบริการแก่สมาชิก เสริมสร้างภาพลักษณ์ที่มั่นคงให้กับสหกรณ์ และอำนวยความสะดวก รวดเร็ว และเป็นประโยชน์ต่อมวลสมาชิก ทุกก้าวของการพัฒนาของ สอ.มก. จะก้าวอย่างมั่นคง ก้าวอย่าง รู้ทิศทาง และก้าวไปเคียงผู้นำในการพัฒนา ความสำเร็จของการพัฒนาในแต่ละขั้นตอน ทุกก้าวของการ พัฒนาการให้บริการของ สอ.มก. ก็เพื่อมวลสมาชิก โดยเฉพาะการพัฒนาระบบซึ่งถือเป็นพื้นฐานที่เข้มแข็ง ของระบบงานในระยะยาว ซึ่งย่อมมีปัญหาอุปสรรคบ้าง มีรายละเอียดต่างๆ ค่อนข้างจุกจิก อาจจะไม่บรรลุผล ราบรื่นเสมอไปและอาจไม่สามารถสนองของความพอใจสูงสุดของแต่ละคนให้ได้ทุกคนเสมอไป อย่างไรก็ตาม “ปัญหาไม่ว่างใจ” ให้คำมั่นได้ว่าการพัฒนาระบบและการบริการเพื่อประโยชน์แก่มวลสมาชิกส่วนใหญ่และ ส่วนรวมแห่งประชาคมเกษตรศาสตร์ ทุกๆ ก้าวในการพัฒนาการของรูปแบบการให้บริการของ สอ.มก. จะก้าว อย่างมั่นคง ก้าวอย่างรู้ทิศทาง และก้าวอย่างองผู้นำในการพัฒนา เพื่อ “เป็นสหกรณ์ออมทรัพย์ชั้นนำ เลิศล้ำสวัสดิการ ดำเนินงานโปร่งใส คุุใจประชาคม มก.”

อภิธานิพนธ์

พ.ท. พ.ท. อินเพอร์เมชั่น แอนด์ คอมพิวเตอร์ ซัพพลาย

87/51 ซอยเวฬุวนาราม ถนนสรองประชา

แขวงสีกัน เขตดอนเมือง กรุงเทพมหานคร 10210

โทรศัพท์ 02-928-5515 (อัตโนมัติ) 02-573-3828

แฟกซ์ 02-928-5515 (อัตโนมัติ) 02-573-3828 ต่อ 17, 18, 19, 20

จำหน่ายกระดาษถ่ายเอกสาร, กระดาษโรเนียว, กระดาษต่อเนื่อง

จำหน่ายอุปกรณ์สำนักงาน และอุปกรณ์คอมพิวเตอร์ทุกชนิด

รับพิมพ์แบบฟอร์มคอมพิวเตอร์ต่อเนื่อง และงานพิมพ์ทุกชนิด



รายงานกิจการประจำปี ๒๕๕๙
สภามหาวิทยาลัยเทคโนโลยีพระจอมเกล้าธนบุรี จำกัด

สนับสนุนโดย



คุณนัฏจุฑา วิเศษสินธุ์

หน่วยนำทอง 374

บริษัท เอ ไอ เอ จำกัด

โทร. 081-342-1801

สนับสนุนโดย

บริษัท เอชอาร์ดี ออโตเมชัน จำกัด

47/5-6 ซ.สุขุมวิท 68 ถ.สุขุมวิท แขวงบางนา เขตบางนา กรุงเทพฯ

โทรศัพท์ 02-744-8844 โทรสาร 02-744-8801

จำหน่ายเครื่องพิมพ์สำเนาระบบดิจิทัล

เครื่องถ่ายเอกสาร พงกมิก ฯลฯ

สนับสนุนโดย

คุณธีระศักดิ์ ธาณีรัตน์ (AIG)

โทร.02-233-0380

โทรศัพท์มือถือ 081-904-7721

“ประกันเดินทาง ประกันอุบัติเหตุ”



ภาพกิจกรรม

สหกรณ์ออมทรัพย์มหาวิทยาลัยเกษตรศาสตร์ จำกัด

ประจำปี 2549

